II. évfolyam. 121. sz. Nagykanizsa, 1903. péntek, május 1. Egyes szám 2 fillér

NAGYKANIZSAI FRISS UJSÁG

Előfizetési ára:
Helyben házhoz hordva egy héra 60 fillér. ∴ ∴ ∴
Vidékre péstai küldéssel egy héra 1 korona 20 fillér.

Kiadó tulajdonosok: Krausz és Farkas.
Szerkesztőség és kiadóhivatal: Krausz és Farkas papirkereskedése.

Felelős szerkesztő: ILOSVA HUGÓ.

Megjelenik naponta korán reggel.
Nyomatott a „Nagykanizsai Friss Ujság" szerződéses nyomdájában.

Eötvös Károly beszéde.

Elpusztult száz ember.

Május 1.

Légy üdvözölve tavasz ragyogó szép koronája, Május! A költök rólad zengik az égbe szárnyaló dalt, enyhe fuvallatod megihleti az ifju sziveket, melyeknek hurjait a szerelem édes danájára hangolja. Dal, virág és édes költészet fakad nyomodban mindenütt!

A munkásnép ünneppé avatta fel első napodat, melynek fényes sugara egy szebb jövő édes reményével biztatja azokat, kik az életből csak a szenvedésnek részesei.

Pihen a pöröly, nem zakatolnak a gyárak e napon. Ünnepi csend van a műhelyekben, hol szünetel a munka és hangos vigasság váltja fel a természet néma csendjét, melyben madárdal és az emberek örömrivalgása egyesül.

E napon összetömörülnek a munkások, hogy megbeszéljék a jövendő korszak nagy eseményeit, melyek előre bontogatják szárnyaikat, hogy teljesen átváltoztassák a mai társadalmi rendet. Tavasz van a természetben, tavasz a szivekben, melyekben uj remény tavaszi hajnala hasad.

Ami most csak jámbor óhaj, majdan valóvá válik. A szép remények megvalósulnak és lesz idő, mikor a májusi napsugár éltető napsugara megtermékenyiti az eszme elhintett magvait, melyekből nagy, hatalmas, terebélyes fa fog fejlődni.

Lesz idő, midőn milliók fogják áldva köszönteni a májusi szép hajnalt, mint amelyen a jogegyenlőség látott először napvilágot. Lesz idő, mikor a tisztességes, becsületes munkának meg lesz a tisztelete és becsülete.

Lesz idő amikor tudatára ébrednek az emberek, hogy egyenlőknek születtek mindnyájan s egyenlő jog és kötelesség illet meg mindenkit!

Jöjj oh szép, dicső nagy nap! Ne késsél sokáig! Várva-várnak az emberek milliói, kik benned a jövendő Messiását fogják üdvözölni, Jöjj és hintsd el termékenyitő sugaraidat, termékenyitsed meg az eszme elhinteti magvait és keltsed uj életre a szunnyadó világot, a lethargiában tespedő emberiséget.

A házmester ur!

Budapest, ápr. 30.

Oh, ez nagyhatalom. Nem tudom, hogy hányadik, de mindenesetre nagyhatalom, különösen igy május elseje körül.

A Sólyom-utca 16-ik számu ház cerberusa, bizonyos Markovics József, Schorr Sámuel hordárt azért, mert ez a főlépcsőn mert lejönni, ugy eldöngette, hogy a szegény öreg ember napokra munkaképtelen lett.

Mormonok Budapesten.

Megemlitettük a minap egy berlini táviratunkban, hogy több német kormány akciót inditott a németországi mormon hittéritők ellen. Most ujabban arról értesülünk, hogy Budapesten is tartózkodnak mormon hittéritők. Az egyik térito, William A. Wetzel, aki az amerikai Utah-állam fővarosából, Salt Lake Cityből érkezett ide, ma felkereste szerkesztőségünket és panaszkodott az ujságoknak a mormonokról terjesztett, tévedéseken alapuló közlései miatt. Wetzel ezt nyilatkozata igy szól:

-- Föl akarom világositani a közönséget, hogy nem igaz az a hiresztelés, hogy a mormonoknál még mindig diva a soknejűség és a vagyonközösség. Utah államban és más mormon községekben már tizenhárom esztendő óta nem ismerik a soknejűséget, ami pedig a vagyonközösséget illeti, a gyakorlatban sohasem valósitották meg: a mormon egyház történetének kezdetén voltak ugyan egyesek, akik ezt a gazdasági elvet megakarták valósitani, de nem akadtak hiveik és igy a dolog ábbanmaradt.

Azt nem tudjuk, vajjon az összes mormon hitközségeket kiutasitották-e Németországból, de miután beutaztuk ezt az országot és jól ismerjük az ottani viszonyokat, meg vagyunk róla győződve, hogy ezt a hiresztelést a mormonok ellenségei terjesztették. A németországi mormonok sokkal jobb állampolgárok és a német kormány tudomása szerint is sokkal erősebb támasztékai a törvénynek és a rendnek, semhogy a kormány igy bánhatna velük. Hogyha a mormonok csakugyan oly rosz emberek volnának és ha csakugyan veszedelemmel fenyegetnék valamely ország erkölcsét, ugy nagyon furcsa, hogy nem akadnak jó keresztények, akik elvállalják a szeretet munkáját és megtanitják őket a jó és a rossz megkülönböztetésre. De a mormon egyház ellenségei azt hiresztelik, hogy a német miniszterek inkább hajlandók ezt a népet megsemmisiteni, semmint megjavitani.

Valamely kérdésben csak ugy dönthetünk igazságosan, ha mind a két fél érveit meghallgatjuk és miként az első keresztények sokat szenvedtek a Jupiter, Mars és Plutó hivei által terjesztett hazugságok miatt, akképpen mi mormonok is sokat szenvedünk ellenségeink rosszakarata miatt. Kövessük Pál apostol példáját: kutassanak minden dolgot és vegyék ki belőle mindazt, ami jó; vizsgálják meg a mormon kérdésnek mindegyik oldalát és csak azután itéljenek.

Egyuttal még azt is megemlitjük, hogy az itt időző mormonok, akiknek az a céljuk, hogy Budapesten mormon hitközséget alapitsanak, e végből kérvényt nyujtottak be a vallásügyi minisztériumhoz.

Borzalmas öngyilkosság.

— Saját tudósitónktól. —

Budapest, ápr. 30.

A fővárossal szomszédos Szent-Lőrinc telepen az éjjel borzalmas öngyilkosság történt. A telepen Gonga Márkus 63 éves cigány muzsikus követte el az öngyilkosságot.

Gonga két év óta nem játszott, most megbénult éppen arra a végtagra, amelyre mesterségénél leginkább szüksége volt: a jobb kezére.

Pedig öreg kora dacára a cigányprimások által nagyon keresett ember volt. Pompásan tudta kezelni a brácsát.

Az öreg brácsás, aki mindig jó napokat látott, nem tudott sehogysem belenyugodni abba, hogy neki kegyelemkenyéren kell élni. Mert megbénulása óta arra szorult. Jószivű pajtásai nem feledkeztek meg róla és naponkint egy koronát adtak a kidölt cigánynak.

Keservét egy izben már felakarta váltani a halállal, de ideje korán észrevették öngyilkossági szándékát és megakadályozták.

Most azonban sikerült neki. Az este lefeküdt az ágyba. Előbb azonban azt leöntötte petroleummal és meggyujtotta.

A lángok ugy megégették, hogy a segitségül hivott orvos már nem tudott rajta segiteni.

Zsidók kivándorlása Romániából

Bukarest, ápr. 30.

Statisztikai adatok szerint az elmult években 46,000 zsidó lakos vándorolt ki Romániából. Ez évben a kivándorlás rohamosan emelkedett, ugy hogy már eddig 9,0000 a kivándorlottak száma.

ORSZÁGGYÜLÉS.

Képviselőház ülése.

Elnök: Apponyi gróf.
Jegyzők: Szóts, Dedovics, Endrey.
Jelen voltak: Széll, Láng, Cseh.

Névszerinti szavazás.

A Ház ezután 187 szavazattal 59 ellenében tudomásul vette a vallás és közoktatásügyi miniszter válaszát Pap Zoltán interpellációjára vonatkozólag.

Következik

az indemnity

folytatólagos tárgyalása.

Dedovich Ferenc jegyző: Berzeviczy Albert (Zaj a szélsőbalon))

Rátkay László a házszabályokhoz szólva kéri hogy ma az ellenzék szónoka beszélhessen, amenyiben tegnap Darányi Ignác földmivelésügyi miniszter nem miniszteri hivatalos minőségben szólt a tárgyban (Helyeslés a szélsőbalon.)

Elnök: Nem vagyok egy nézeten a képviselő urral. A Ház eddigi pratisára hivatkozom e tekintetben. Szilágyi Dezső elnöksége alatt Bánffy Dezső br. felszólalása folytán a Ház az a magyarázatot fogadta el, hogy a miniszter beszéde nem vakitja meg a szónokoló szavát. Kérem ebbe belenyugodni, (Zaj a szélsőbalon.)

Barta Ödön A parlamentarizmus elmélete csak azért biztositja a miniszterrek részére a jogot, hogy hivatalos minőségben bármikor felszólalhason.

Elnök: A vitát folytatni felesleges, bár előbb hangoztatott nézetemet fentartom. (Helyeslés jobbfelől.)

Most tehát az ellenzék szónoka következett.

Eötvös Károly szerint a földmivelésügyi miniszter azt a benyomást gyakorolta mintha az a javaslat ellen hangzott volna el. Igaza van a miniszternek, sok komoly javaslat elintézését hátráltatja a katonai javaslat.

A miniszter gazdag nemzetről beszélt, meg szegényről. A magyart szegénynek mondotta. Ebben igaza van. Azt mondotta hogy sok magyar ember csak felényit dolgozik, mint amennyit elbir. A magyar ember fiát, pénzét, iparát, királyát elviszik osztráknak. Hát nem kétannyit dolgozott a magyar, mint amennyit megbirt. (Derültség.)

A miniszter a méhekre utalt. Természetes tőle, mint földmivelésügyi minisztertől. De rosszul ismeri a méhek természetrajzát. Mert éppen a méh az, amelytől elveszik keresményét, éppen ugy, mint a magyartól. Ha a méhtől elveszik a mézet, ott hagyja a kast. A magyar is meg fogja ezt tenni, ha továbbra is sanyargatjuk.

Ne hozzon fel miniszter idézeteket. A kronika azt mondotta, hogy ő nem türi az igát. Ez dicséretre válik, mert vezetői folyton rá akarják rakni azt. A miniszter azt is mondotta, hogy a magyar nemzet dinasztikus. Igaza van. Sokkal inkább, mint ahogy szükség van rá. S azért igazán nincs szükség rá, hogy a külföld tudja, hogy a magyar nemzet a magyar nemzet dinasztikus érzelmű. Kérdi, mire van inkább szükségünk. Önálló külügyre, jelvényre, színre, melyből a külföld tudja, hogy egy általában vágyunk vagy arra, hogy lojálisan érzünk. Nincs a külföldön senki, aki tudja, hogy Magyarország önálló. (Ellentmondás jobbfelől.) S mi hasznunk volna belőle, ha a külföld nemcsak a kipödrött bajuszról, a Hunyadi keserüvizről, hanem a dinasztikus érzésről ismerne bennünket? (Taps a szélsőbalon.)

A tér ezután a miniszterelnök — szerinte — buesnzó beszédére, mely szolót is meghatotta. Nincs örömo Széll bukásában, csak nem tudja, mi következik utána. Legalább az utolsó nap világositaná fel az országot.

Rakovszky István: Bánffy sem tette. (Zaj.)

Eötvös Károly: Mit akar a képviselő ur Bánffytól? Én sem hivatkozom a képviselő ur apostolaira és szentjeire! (Derültség.)

Ernszt Sándor: Hát Bánfly az ön szentje?

Eötvös Károly: Le akarja rombolni az ellenzék küzdelmét?

Rakovszky István: Én is csak kérdeztem Bánffy utolsó napjaiban a képviselő urtól!

Eötvös Károly: Sommit sem kérdezett. Én azt az obstrukciót nem találtam helyesnek.

Rakovszky István: Én meg ezt nem helyeslem!

Eötvös Károly: Most is szimpatiával viseltetik a miniszterelnök iránt. Sajnálja őtet.

Széll: Soha se sajnálkozék felettem.

Eötvös Károly le kell venni a napirendről a katonai javaslatot. Mingent feláldozni ezért nem lehet. A miniszterelnök nagy hibát cselekedett, hogy a nemzet nagy érdekeit nem állitotta kellő alakban az ország elé. Campán a katonai javaslat hoz ragaszkodik.

A miniszterelnök azt is állitotta, hogy az ország érdeke a dinasztia érdeke. Szóló is hive volt Deák Ferencnek, abban az időben, midőn a miniszterelnök mint miniszter kénytelen volt a kabinetből ki lépni.

Széll: Miért kénytelen.

Eötvös: Azért, mert különben nem lépett volna ki.

Széll: Állitásnak kétértelmü, alcenek rossz.

Eötvös: Nem az a kérdés, hogy rossz hanc az, hogy igaz-e?

Széll: Tudja ön, hogy miért léptem ki? Meggyőződésem javasolta.

Eötvös: Oly meggyőződésből, mint a milyen meggyőződésből szóló az ellenzéki padokra jött.

A rendszer mérhetetlenül növelte a királyi hatalmát, ugyanannyival csökkentette a nemzet erejét. S igy nem állhat sokáig fenn a nemzet, Felhozza Bosznia okkupácioját, Ha nem ámitás a koronázási esküt, akkor Boszeiát a magyar nemzet erejének gyarapitására kellett volna forditani, s az minden lett csak nem magyar, Ezért lett szolo ellenzéki,

A miniszterelnök a hadsereg fejlesztése fölött tört pálcát, A honvédsereget lelkesedve, nagy áldozatok árán állitották fel, Erejére vált a magyar fajnak? — A magyarság minaenütt gyengül. A pangermánok pánszlávok megszaporodtak. Fiumében mindon nyelven lehet tanácskozni csak magyar nyelven nem. Fejtegeti Deák hagyományait, melyek azt mondottak a nemzetnek, hogy csak előre, előre, de nem ugy mint a honvédelmi miniszter, hogy lassan lassan, A közös ügyek nem 1867-ben kezdőttek, hanem 1860 ban mikor először használták. De lassanként megbetegedtek tőle az elmék. 1721-ben instituálták azt. De a nemzet javára sohasem vállták.

A miniszterelnök Kossuthot és Deákot hozta fel argunentumul a szélsőbal ellen. Hát Kossuth a kétfejü sast, Gotterhaltét akarta meg azt hogy fiaink osztrák katonák legyenek. A Deák is abban különbözik a miniszterelnöktől, hogy ingyen semmit sem adott, mig a miniszterelnök minden ellenszolgáltarás nélkül akarja felemeltetni az ujonclétszámot. A kormány kicsinyli a deputációkat. Szoló már hosszu idő óta müködött a közpályán, de ilyen lélekemelő jelenetet nem látott. (Tetszés a szélsőbalon.)

Fejérváry Géza br.: Nem áll, a mit mondott. (Hosszantartó nagy zaj a szélsőbalon Felkiáltások Rendre kell utasitani a honvédelmi minisztert.)

Ráth Endre: Azt mondotta hogy „Megvetni való" (Hosszantartó nagy zaj a szélsőbalon,

Kubik Béla: Kire mondotta?

Ráth Endre: Kaas Ivorra) Meg. megujuló nagy zaj a néppárton, s a szélső, balon.)

Br. **Fejérvány** Géza honvédelmi miniszter: Semmi közbeszólás nem történ.
(Nagy zaj a szélsőbelo, Halljuh halljuk jobbfelől.)

Elnök: Ugy értesültem, hogy a honvédelmi miniszter ur részéről semmi közbeszólás nem történt. (Nagy zaj a szélsőbalon)

Kubik Béla: Vissza szitta. (Nagy zaj jobbfelől.)

Br **Fejérváry** Géza: Nem igaz, nem is mondottam semmit (Nagy zaj a szélsőbalon, zajos helyesiés jobbfelől.

Eötvös Károly szünetet kér

Elnök az ülést 10 percre felfüggesztette.

Szünet után

Eötvös Károly azt vitatja, hogy a reservátjog a magyar közjogban ismeretlen. De különben is a nemzet nem adhatott felhatalmazást a királynak, hogy némettő tegye a magyar ezredek nyelvét. Ez megyalázása volna a nemzeti becsületnek s a királyi méltóságnak. Eltürni lehet sok mindent hallgatagon, de azt megszavaztatni nem lehet, hogy idegen nyelv és zászló alatt szolgáljanak fiaink. S mi baj volna az, ha a cseh ezredekben csehül kommandiroznának, a lengyelben lengyelül?

Darányi Ferenc: Csehország nem! Az nem állam!

Eötvös Károly: Csehországnak története van; joga van az alkotmányhoz. S nem volna semmi baj, ha az teljesen érvényesülne. A miniszterelnök hiá a hivatkozik parlamentárizmusra, alkotmányra, lojalizmusra, mindez nem kell, ha azokat a nemzet ellen forditják. Tessék levetni az álarcot s tessék viselni a felelősséget. Nyavalyás ügynökök utján ne hitessék el a nemzettel, hogy minden nyomoruság eka az ellenzék, mikor legjobban tudják, hogy honnan jön a baj. (Taps a szélsőbalon.) Ördögöt akarnak, nem katonai javaslatot. (Derültség.)

Elnök figyelmezteti szónokot, hogy parlamentáris kifejezéseket használjon.

Eötvös Károly: A kilhatban két évtel már ma mindig jobban irányul ellenünk. Van-e az ilyen helyzetben segitség? Nagy veszélyt lát az obstrukcióban, bár nem fél a hatalomtól. Mégis azt hiszi, hogy van segitség. Ferdinánd is jobbnak találta 1889 ben kibékülni, mint katonát nem kapni. Pedig uralkodó volt s nem volt felelős fölamivelésügyi miniszter. (Derültség.) Ma is igy lesz. Ha a miniszterelnök oda áll a király elő s azt mondja, hogy az ország megtagadja az ujoncokat.

Széll Kálmán miniszterelnök: A kisebbség tagadja meg azt nem az ország.

Eötvös Károly: Csak azért, mert a nemzeti követelményeket a korona megtagadja, akkor a korona bölcsessége bizonyára engedni fog. De a korona bölcsességében csak akkor lehet bizni, ha a tanácsadói bölcsek. A miniszterelnököt is követni fogja államférfiaink végzete, hogy bukásuk után megszünnek államférfiak lenni. Elausznak. Mert mindannyinak megakad a fejlődése, mihelyst a korona tanácsából kizáratnak. Irtóztató sülyedésnek a bizonysága ez az erkölcs megromlása, Ma holnap vizsgálat alá kell venni, hogy a korona felfogása nagyobb sulylyal bire, mint a közönséges társadalomé. Az 1867: XII to: kátyuba került, azt megmozgatni nem lehet, Az ősi szilárd földbe kell tenni az emelőrudat, hogy azt ki lehessen emelni, (Zajos taps a szélsőbalon,) A miniszterelnök nagy ssalódásokkal fogja otthagyni a helyét s meg fogja látni, mily semmivé vált,

A nevét nem vesztené el, ha nagytudását az ellenzéken fejtené ki továbbra is, Ha ott nem használ munkássága, használhat az ellenzéken, Nem fogadja el a javaslatot, (Hosszantantartó taps a szélsőbalon,)

Darányi személyes kérdésben visszautasitja szavainak félremagyarázatát.

B. **Kaas** személyes kérdésben felhivja Fejérváryt annak kijelentésére, hogy közbeszólása szólóra vonatkozott-e

B. **Fejérváry** tagadólag válaszol.

Zboray Miklós (Nagy zaj jobbfelől.) kijelenti, hogy ő balloita a megvetést jelző közbeszólást, de nem tudta, kire vonatkozik.

Az ex-lex.

Kossuth Ferenc azt hiszi, hogy eljött az ideje annak, hogy a miniszterelnök nyilatkozzák, mielőtt a parlament az ex-lexbe menne át. Nem vállalja el a felelősséget a bekövetkezendőkért.

Széll Kálmán hosszasan válaszol Kossuthnak s kijelenti, hogy továbbra is vezetni fogja a kormány ügyeit. Nagy zaj a szélsőbalon.

Rátkay László inditványozza, hogy tekintettel arra, hogy holnaptól kezdve nincs felelős kormány. Zaj jobbfelől. Addig ne tárgyaljon a Ház, mig felelős kormány helyét el nem foglalja. Egyszersmind kéri az elnököt, hogy lépjen ki a szabadelvü pártból.

Elnök hosszasan válaszol Rátkaynak. Nem fogadja el azt a nézetet, mintha felelős kormány követelne. Maga részéről kijelenti, hogy a pártban megmarad, ha azonban a kisebbségnek aggályai vannak emiatt Szóló leteszi az elnöki tisztet. (Állandó taps az egész Házban felkiáltások: Éljen Apponyi.

Rátkay László a maga nevében terjesztette inditványát.

Bizalommal van eltelve az elnök iránt.

Az ülés 3 órakor véget ért.

Forrongó o szagok.

Harc a szerzetesek ellen.

Grenoble, ápr. 30.

A 23 karthauzi barát, akik kihallgatásuk után szabadon bocsátottak, a lakosság ovációi közepete Chamberybe és onnan Piguenolba utaztak.

Marseille, ápr. 30.

Este körülbelül 2000 ember, köztük számos dokkmunkás, a kapucinusok kolostora elé vonult. A rendőrség fel akarta tartóztatni a tömeget és visszaüzte tüntetőket. Tizenöt ember, köztük több rendőrközeg, könnyebben megsebesült.

Nancy, ápr. 30.

Turinaz püspök egy szomszédos községben a bermálás alkalmából beszédet mondott, amelyben, hivatkozva a jelen helyzetre, azt mondotta, hogy ő mindenre kész és azt kivánja, hogy az ő áldozata fölkeltse a katonkus energiáját.

A marokkói forradalom.

Tanger, ápr. 29.

Emberek, akik éppen most érkeztek ide Arzilából, azt jelentik, hogy ezt a várost tegnap reggel Rifi-kabilok, tajsuj, a beniárok vezérének vezetése alatt megtámadták. Mindkét részről több ember eleset. A város erősen védte magát, de elfogyott a lőszere és élelmiszere. A tangeri basa kétszáz embert és huszezer töltényt, valamint élelmiszereket küldött Arzilába. A menekültek igen izgatottak voltak, amiért is lehetséges, hogy a helyzet nem olyan komoly, mint ahogy ők leirták.

Fizetés helyett halál.

Nevezetes szerepet játszott Pontea Krisztina govosdiai lakos, akit e napokban halva találtak a falu szélén egy árokban. A vizsgálat megállapitotta, hogy az asszonyt megfojtották, tehát gyilkosságnak esett áldozatul. A nyomozás eredményéről levelezőnk az alábbi részleteket közli.

Oontea Krisztina hires kuruzslóasszony volt s különösen a román asszonyok vették gyakran igényét vették gyakran igénybe tanácsát és segitségét. Két hónappal ezelőtt Pop Illia felesége is a kuruzslóasszonyhoz fordult, aki adott is neki valami folyadékot, amiről az asszony oly sulyos beteg lett, hogy csak hosszas orvosi gyógykezelés után nyerte vissza némileg egészségét.

A beteg asszony nem árulta el, hogy a kuruzslóasszony folyadékából lett oly nagy beteg s a férj is csak véletlenül a mult vasárnap este tudta meg a dolgot. A kuruzslóasszony ugyanis most, hogy a beteg asszony jobban lett, felkereste azt és kö[illegible]elte a kuruzslás diját.

A férj [illegible] volt otthon, az asszonynak meg nem [illegible]t pénze, ennélfogva elutasitotta a vén asszonyt. A kuruzsló azonban ezzel nem érte be. Felnyitotta az asszony ládáját és kivett abból egy selyemkendőt amit el akart vinni zálogba.

Emiatt Poppné és a kuruzslónő között dulakodás támadt. Ekkor ért haza a férj, aki kissé ittas állapotban lévén, torkon ragadta a kuruzslóasszonyt s addig fojtogatta, mig meghalt.

LEGUJABB.

Horvát tüntetés.

Zágráb, ápr. 30. Ma délelőtt egy ál-litólagos hölgy-bizottság gyászmisét mondatott Paseics Iván földmüvesért. A rekviem után, a melyen mintegy százötvenen vettek részt, horvát kokárdákkal, a tüntető asszonyok a Márkus-térre vonultak, a hol a nemzeti himnuszt énekelték és Pasevicsre Slave-kiáltásokat hangoztattak, de a rendőrség és katonaság gyorsan kiszoritotta őket onnét. Körülbelül harminc letartóztatás történt

A pékasztrájk.

Budapest ápr. 30. A péklegények tudvalevőleg elhatározták, hogy a jövőhéten sztrájkba mennek. A közélelmezési ügyosztály ma értekezletre hivte a. pékipartestület, a vendéglős ipartestület és kávésipartestület vezetőségét, hogy micsoda óvintézkedéssel biztositsák, hogy a főváros közönsége sztrájk esetén se maradjon kenyér nélkül. Az értekezleten, a pékmesterek kijelentették, hogy az általános sztrájkban nem hisznek. Szükségesnek tartják, hogy a város már most irjon át a hadtestparancsnoksághoz, hogy az általános sztrájk esetén a pékkatonák közül adjon munkaerőt az iparosoknak s legvégső esetben a szegény népnek adja el a raktárban levő katonakenyeret. Gundel János és Harkai Mór kijelentették, hogy a vendéglősök és kávések még általános sztrájk esetén is meglesznek minden baj nélk. A vásárigazgató és a vásárcsarnok igazgatók kijelentése szerint pedig a környék lakossága a vásárcsarnokok és nyilt piacok utján föltétlenül ellátja kenyérrel a főváros közönségét. Ezzel az értekezlet véget ért.

BUDAPESTI HIREK.

— **A munkások érdeke.** Nemrég felterjesztést intézett a tanács a kereskedelemügyi miniszterhez a munkaközvetitő-intézet célszerűtlen elhelyezése ügyében. Ma leirat érkezett a miniszertől, aki arról értesiti a fővárost, hogy szándéka a munkaközvetitő-intézet fejlesztése és célszerűbb elhelyezése, valamint néhány munkás-jóléti központi épü-

letet emelni. Indítja őt erre, ugymond a miniszter, az általános szociálpolitikai követelményeken kívül a székesfőváros rendjére és nyugalmára való tekintet is, amelynek érdekében a fővárosban levő tekintélyes számu munkásosztály anyagi és szellemi érdekeit megfelelő gondozásba kell venni. Teljes joggal reméli ennélfogva a miniszter, hogy a főváros sem vonja ki magát a megfelelő támogatás és áldozat alól, mert a nagy munkás-központokon a szociálpolitikai kérdések nem csupán állami, hanem községi feladatot is képeznek s reméli tehát a miniszter, hogy a főváros a munkás-jóléti központ céljára ingyen telket fog megajánlani. Végül kéri a miniszter, hogy a telek kijelölését illető tanácskozásokhoz a főváros hívja meg Létay Gusztáv miniszteri tanácsost, a munkaközvetitő intézet igazgatóját.

— **Egy pohár sör.** Darányi tegnapi beszéde alatt két országgyülési képviselő ült a képviselőház étermében. Az egyik ellenzéki, a másik kormánypárti volt. Az ellenzéki, amikor leült az asztal mellé, kerekre nyilt szemekkel nézett a kormánypártira.

— Hát te nem vagy a teremben? Hisz egy minisztered beszél! Nem vagy kiváncsi arra, hogy mi lesz a meggyőződésed?

A kormánypárti vállat vont.

— Ugy is tudom, mit fog mondani. Minek hallgassam meg? Előre is kijelentem, hogy az a meggyőződésem, amit ő mond. Hanem te! Miért nem vagy te a teremben? Hiszen csak tudnod kell, hogy mit jelent be nektek a miniszter? Hátha békét ajánl? Hátha bejelenti a harcot a végletekig?

Az ellenzéki vállat vont.

— Nekem mindegy, akármit mond. Mi tudjuk, hogy mit nem akarunk. Egészen közönyös rám nézve, hogy mit akar a miniszter.

És igy kényelmesen elhelyezkedtek az asztal mellett.

A két képviselő persze az asztal mellett politizált. Az ellenzéki az orrára dörgölte a kormánypártinak, hogy a kormány milyen pecsovics. Azt zokon vette a kormánypárti és köteles vehemenciával védte a kormányt, mondván, hogy az milyen hazafias. Milyen jó vámszerződést kötött: mennyire támogatja és pártolja a hazai kereskedelmet és különösen az ipart. Ahol csöndben megteheti, még Bécs és Ausztria ellenére is a magyar iparnak ad elsőséget. Mialatt javában vitatkoztak erről, odalép a pincér és hajlongva kérdi, mivel szolgálhat?

— Sört hozzon! — mondták a képviselők.

Két pohár sört tett a pincér az asztalra. A kormánypárti ajkához emelte a poharat, mialatt az ellenzéki kérdezte a pincértől:

— Miféle sör ez?

Mire a pincér büszkén és önérzetesen felelte:

— Valódi pilzeni, nagyságos urak.

A kormánypártinak torkán akadt a korty. Szörnyen restelte, hogy állításait a pincér cáfolta meg, aki pedig a vitában részt sem vett. Letette a sört és vissza akart szaladni az ülésterembe. Az ellenzéki utána szólt:

— Ne szaladj te! Nézd: egy látványosság. A kormánypárti visszament.

— Micsoda látványosság?

— Ide nézz erre a sörre!

— Nem látok semmit.

— Pedig szemmel látható. Az egész kormányod hazafissága ebbe a pohár sörbe fulad bele!

HIREK MINDENFELŐL.

— **Száz ember pusztulása.** New-Yorkból jelenti egy táviratunk. Az Albertavidéken (Kanada) fekvő Frank bányavároskában földrengés következtében lavina zudult le a Turtle-hegyről, amely a városka nagy részét eltemette. Körülbelül száz ember vesztette életét. A földrengést a Turtlehegy vulkánikus kitörése követte, amely elpusztította a vidéket. Körülbelül tíz mérföldnyi kerületben a földet láva és salak borítja. A láva a folyóba áramlott és áradást idézett elő.

— **Inkább a halált.** Különös eset történt héttőn délelőtt a rádi anyakönyvvezetői hivatalban. Mint tudósitónk irja, lakodalomra készültek Petrony Mihály házában, aki a leányát akarta férjhez adni Uhrik Tamás 40 éves vagyonos özvegy emberhez. A leány nem akart a nálánál husz évvel idősebb férfiuhoz nőül menni, de a szülők, akik szegény emberek, kényszeritették. Az utóbbi napokban sirt, könyörgött a leány, hogy ne kényszeritsék ahoz az emberhez, mert inkább öngyilkos lesz. Az atyja válaszul jól megverte a leányt. Héttőn reggel ismét veréssel kényszeritette az atya menyasszony-leányát az öltözködésre s amikor a násznép összejött, elmentek a községházára. Mialatt az anyakönyvvezető a vőlegény származási adatait irta be, a menyasszony félrefordult, zsebéből egy üveget rántott elő s annak tartalmát kiitta, mire nagy sikoltással összerogyott. A boldogtalan leány vitriolt ivott. A megrémült násznép orvosért futott, de mire az megérkezett, a leányon már segitbni nem lehetett. Halva vitték haza és menyasszonyi ruhájában tették ravatalra. A vitriol annyira összeégette arcát és száját, hogy alig lehetett ráismerni. A nép átkozza a leány szülőit, a szörnyű eset előidézőit. A lakodalomra összejött násznép harmadnap a temetésre ment el.

— **Az Osztálysorsjegyek** vásárlása immár javában folyik, de a közönség java' része még nem látta el magát ezekkel, mert mint mindenben a sorsjegyek vásárlásánál is az utolsó napokra hagyja rendelése elküldését. Mindenesetre már is aktualissá vált azzel a kérdéssel foglalkozni, hogy hol vásároljuk a legközelebbi húzáshoz a sorsjegyeket. Természetesen főleg oly főelárusitóhoz kell fordulni, ahol a legtöbb kilátás van arra, hogy a sorsjegyre nyeremény esik. **Királyfi és Társa** főelárusitók vevőkörének eddig legjobban kedvezett a szerencse, egymásután jutottak nagy nyereményekhez. **Szerencsenaptárukat** mi is közöljük s ennek alapján gyorsan határozhatja el magát mindenki arra, hogy mily számu sorsjegyeket rendeljen meg. A főelárusitók között KIRÁLYFI és TÁRSA cég ugyszólván a legnagparabb s a vevőközönséggel szemben minden tekintetben a legelőzékenyebb. Ajánljuk t. olvasó közönségünknek, hogy KIRÁLYFI és Társa cégnél Budapest, Andrássy-ut 60, megrendelését minél előbb eszközölje. Az I-ső húzás május 22-én és 23-án lesz. Egész sorsjegy 12 kor. egy fél sorsjegy 6 kor., egy negyed sorsjegy 3 kor., egy nyolcad sorsjegy 1 korona 50 fillér.

REGÉNY.

Társadalmi küzdelem.

Eredeti bünügyi regény. Irta ILOSVAI HUGO

Minden jog fentartva.

Alig tartottak razziát, hogy Rézorru kézre ne került volna, de mindannyiszor kiszabadult.

Soha semmiféle büntényben részességet rábizonyitani nem lehetett, alibijét mindenkor tetszés szerint akárhány tanuval tudta igazolni, sőt még csavargásért sem lehetett büntetni, mert azt is bizonyitotta, hogy foglalkozása van.

Budapest területéről kitiltani nem lehetett, mert itten született, ide való illetőségü volt és itten rendes, állandó lakással birt.

Az igaz, hogy néha heteken át nem volt otthon, de ő is és egy másik, akkoriban rejtélyes alak, a hirhedt Somoskeöy, mindannyiszor a legkifogástalanabbul szolgáltatták az alibi-bizonyitékokat.

A rendőrségnél gyanitották, hogy ez a Rézorru nem olyan ártatlan, mint amilyennek mondotta magát, de hát semmit sem tudtak ellene tenni.

(Folyt köv.)

— **Közvágóhidi sertésvásár.** Hivatalos jelentés déli 12 órakor.) Tegnapról maradt 182 darab. Ma érkezett 285 darab. — Déli 12 óráig eladtak 103 darabot. Mai árak: Öreg sertés elsőrendü 106 korona, másodrendü 98—100 kor, selejtezett áru 94 kor. Fiatal sertés, nehéz 114—112 korona, Középsulyu 108—111 kor., könnyük, 98—110 kor., hussertés, süldő 80—82 kor. 100 kilogrammonkint élősulyban

Tőzsde.

Budapesti gabonatőzsde.

Köttetett. Buza 1903. áprilisra 7·76—7·75. Rozs ápr. —.—.——. Zab ápr. ——.— Tengeri máj. 6·23—6·25. Repce aug. 12·50—12.60.

Budapesti értéktőzsde.

Előtőzsdén köttetett: Osztrák hitelrészv. 675·25.— Magyar hitelrészvény 727.50— Magyar 4 százalékos aranyjáradék 121.40. Magyar koronajáradék 99.60.— Leszámitoló bank 457.50. Jelzálogbank 520.50——.—. Rimamurányi vasmü 484.50 Osztrák-magyar államvasut részvény 692.75 Déli vasut 44.50. Német birodalmi márka 117.06. Villamos vasut 305.25. Budapesti közuti vasut 603.—.—

Bécsi értéktőzsde.

Előtőzsdén köttetett: Osztrák hitelintézeti részvény 677.—. Magyar hitelbank részv. 731.50 Osztrák-magyar államvasuti részv. 692.50. Union bank részvény 526.50. Osztr. koronajáradék 101.05. Angol-osztrák bank 275.50 20 frankos arany 19.06. Déli vasut 44.— 4 százalékos magyar aranyjáradék 121.25. Magyar koronajáradék 99.50. Márka bankjegy 117.05.

Vásárcsarnok. Húsfélék: vidéki marhahus eleje 68—76, hátulja 76—92 korona 100 kilónként. Leölt borjuk sulylevonás nélkül 88—104 fillér. Lehuzott sertéshus kilója 120—104 fillér. Bárányok párja 6—12 korona. — Tojás: I. rendü friss tojás 57—60, gyengébb áru 56—58 korona. — Tejtermékek: I. rendü teavaj félkilós darabokban 2,40—2.50. Főzővaj 1.60—1.80 korona, tehénturó 16—24 fillér kilónként. — Spárga. vastagszálu 1.40, közép 1.——1.20, lovesspárga 0.60 korona kilónként. — Vadfélék. őz 1.60—1.80, vaddisznó 60—80 fillér kilónként.

A fővárosba jövő vidékiek legkedélyesebb éjjeli mulatóhelye a

Stefánia-kávéház,

Kerepesi-ut 73. szám, a keleti pályaudvar közelébe

Esténkint 8 órától kezdve **elsőrangu magyar variété-előadás SZÜCS LACZI** igazgatása alatt. Közben és utánna. **Nadics Pista** kitünő zenekara játszik.

Élénk éjjeli élet! Szolid árak

Belépti dij nincs.

Pécsi quarglit

a legjobb minőségben 1 ládát, a mely 4—5 schockot tartalmaz, **schockonkint 1 kor.-ért ajánl a**

Pécsi pogácsasajt-gyár

PÉCS,

Baan-Malomi-ut 4. sz.

Szobafestő-segédet

keres **Goldstein Jakab** szobafestő, **Nagy-Mihályban** (Zemplénm.) Csak olyan ajánlkozókra reflektál, kik a szoba-kárpitozásban teljesen jártasak ajánlatokban fizetési feltételeit kéri.

A bugyeláris.

Jó ha tele van és igen rossz, ha semmi sincs benne. A két véglet a bugyelárisnál igazán találkozik, mert egyik majd kiárad a sok pénztől, a másik pedig sovány az ürességtől, mint a hét szűk esztendő. De van egy harmadik eset is és ez az, midőn a Hecht bankháztól vásárolt sorjegy van benne, mert az ugyan nem tömi meg, de azért van kilátás, hogy a főhuzásoknál csak ugy duzzad a sok ezres bankótól, ha ott fényeremény nyernek. Vásároljon tehát osztálysorsjegyet a Hecht bankháznál, Budapest, Ferencek-tere 6. és Erzsébet-körut 32. sz. Huzás május 22. és 23. Egész sorsjegy 12 kor., fél 6 kor., negyed 3 kor., nyolcad 1 kor. 50 fillér.

Szerencse-Naptár.

A véletlen általunk már számtalan embert tett szerencsévé, miért is ajánljuk, hogy alábbi szerencse-naptárból **születése-** vagy **névnapja** mellett jelzett számu sorsjegyet mielőbb **(postautalványnyal)** megrendelje.

Január		Február		Március		Április	
1	16998	1	106567	1	92884	1	78922
2	92837	2	106588	2	32846	2	84528
3	80193	3	106582	3	106508	3	106531
4	32944	4	106513	4	16992	4	52452
5	107518	5	32925	5	106552	5	92502
6	40059	6	92835	6	86473	6	107509
7	16964	7	52500	7	48338	7	106521
8	92850	8	106547	8	32919	8	78950
9	106573	9	32931	9	106541	9	102470
10	80781	10	16999	10	52480	10	32939
11	106598	11	55263	11	106529	11	92842
12	52431	12	80916	12	102457	12	78914
13	32937	13	102470	13	92904	13	106506
14	78920	14	92889	14	106540	14	102475
15	106570	15	106510	15	16966	15	106562
16	78938	16	106585	16	78912	16	52481
17	106597	17	16977	17	81524	17	32933
18	55261	18	92825	18	55605	18	92850
19	106526	19	16923	19	16990	19	32940
20	102453	20	106506	20	48337	20	102466
21	106521	21	48338	21	48331	21	106544
22	106527	22	78942	22	78923	22	106570
23	106552	23	102481	23	102459	23	78926
24	92848	24	107502	24	52174	24	32944
25	92831	25	48328	25	42723	25	78942
26	106539	26	106512	26	52491	26	106537
27	106531	27	92827	27	48349	27	92804
28	32946	28	32940	28	78907	28	103595
29	16935			29	106571	29	16993
30	52474			30	106586	30	106582
31	81549			31	78911		

Május		Junius		Julius		Augusztus	
1	106586	1	52458	1	40062	1	78911
2	16986	2	107505	2	78938	2	78912
3	106585	3	102466	3	102479	3	106536
4	106565	4	106526	4	102465	4	106507
5	32946	5	48334	5	52491	5	106521
6	106571	6	32940	6	78926	6	16959
7	55602	7	92827	7	106570	7	92894
8	92839	8	84548	8	78919	8	106526
9	16998	9	106540	9	107502	9	84509
10	42703	10	40056	10	78914	10	32944
11	48336	11	32936	11	52499	11	106516
12	40062	12	55612	12	106580	12	92895
13	48328	13	48330	13	48388	13	48328
14	48337	14	84541	14	55287	14	40051
15	84550	15	52152	15	32940	15	78931
16	78929	16	106552	16	106598	16	106508
17	81863	17	106511	17	92835	17	48723
18	52474	18	84515	18	106531	18	106540
19	106527	19	106597	19	106505	19	55270
20	106516	20	78913	20	92825	20	32935
21	32935	21	102470	21	52480	21	55287
22	52996	22	78932	22	48339	22	106585
23	106517	23	106509	23	106513	23	78920
24	106591	24	78923	24	92824	24	32916
25	92833	25	106582	25	16964	25	48337
26	92895	26	92850	26	106521	26	52433
27	106599	27	84509	27	48336	27	16998
28	78912	28	106559	28	106523	28	106557
29	92835	29	106591	29	106513	29	107512
30	52180	30	78921	30	82263	30	16990
31	102464			31	106534	31	52458

Szeptember		Október		November		Deczember	
1	106512	1	81872	1	82944	1	92885
2	52484	2	106531	2	106529	2	106597
3	54261	3	32933	3	16957	3	81863
4	48330	4	106574	4	92822	4	32910
5	52498	5	55270	5	92814	5	81590
6	81863	6	32935	6	48340	6	106540
7	16953	7	78928	7	106582	7	106585
8	106505	8	78932	8	32946	8	55300
9	42739	9	106508	9	78907	9	48588
10	106520	10	78922	10	106565	10	106516
11	52439	11	106586	11	106470	11	106527
12	92850	12	107509	12	78939	12	46837
13	81519	13	55283	13	48330	13	106532
14	102459	14	16986	14	48334	14	55609
15	106517	15	106539	15	107518	15	16992
16	102464	16	106512	16	16928	16	92805
17	106575	17	102466	17	42703	17	52180
18	106527	18	104533	18	106552	18	102466
19	16979	19	52152	19	52182	19	52484
20	52488	20	106554	20	78923	20	106461
21	106571	21	92836	21	106506	21	55602
22	106516	22	106549	22	102465	22	78912
23	106541	23	52174	23	106521	23	106505
24	16955	24	84530	24	78911	24	106591
25	92872	25	48388	25	78914	25	106526
26	106505	26	106570	26	84524	26	106598
27	102475	27	78921	27	48328	27	11989
28	78936	28	92831	28	78931	28	106548
29	82919	29	106585	29	16958	29	92850
30	78934	30	16959	30	106547	30	106552
		31	106521			31	106532

Ezen szerencse-naptárban foglalt osztálysorsjegyek csakis

Királyfi és Társa

bankházában kaphatók. A magy. kir. szabad. osztálysorsjáték főelárusitóhelye.

Budapest, VI., Andrássy-ut 60.

Kérünk azonnali megrendelést, mert ezen számok hamar elkelnek.

Első huzás már május 22-én és 23-án.

A 6 huzás alatt 110.000 sorsjegy közül 55.000 nyer, összesen 14 millió 459.000 koronát.

Arak az I. osztályra: 1 egész sorsjegy 12 kor., 1 fél sorsjegy 6 kor., 1 negyed sorsj. 3 kor., 1 nyolczad sorsj. 1 kor. 50 fill.

VÁSÁROLJUNK OSZTÁLY-SORSJEGYET CSAK LUKÁCS VILMOS BANKHÁZÁBAN BUDAPEST V. FÜRDŐ-UTCA 10.

A következő XII-ik magyar királyi szabad. Osztálysorsjáték I. osztályára ajánlom a következő **szerencseszámokat, melyek senkinél, csak kizárólag nálam kaphatók:**

53243, 75438, 108262, 78367. szám.

Ezen **szerencsesorsjegyek** tetszés szerinti beosztásban kaphatók, és pedig:
1 nyolczad à kor. 1.50, 1 negyed à kor. 3.—, 1 fél à kor. 6.— vagy 1 egész 12 koronáért
az összeg előleges beküldése vagy utánvétel mellett is.

A fenti szerencseszámok kizárólag nálam kaphatók.

Alapittatott 1868.

(Állami felügyelet alatt.)
FISSINGER-féle
KATONAI
Előkészitő-iskola.
BUDAPEST,
V., Nagykorona-utca 13. szám.

Előkészitő tanfolyamok az egyéves önkéntesi szolgálatra, képesitő vizsgára és az összes katonai képzőintézetek felvételi vizsgájára.

Informció és prospektus ingyen.

3342 tanuló. 3342 tanuló.

Alapittatott 1868.

Férfiak és Nőknek

a legmakacsabb heveny és idült folyások (trippes) befecskendezés nélkül a legbiztosabb gyógyszerek a

„Samid labdacsok"

bizonyultak. Egy doboz 100 labdacs tartalommal és pontos használati utasitással 6 korona. Vidékre 6 korona előleges beküldés vagy utánvét mellett diskrétien küldi.

Továbbá köszvényes és rheumatikus, podagrás bajok ellen legjobb a

Sapol-köszvény-kenőcsöt.

Meggyógyul! Munkabiró! Egészséges lesz

Egyedül biztos hatásu szer az összes reumatikus bajok ellen. Leggyorsabban gyógyitja a köszvényt, csonthagymát, nyilamlást, kereszticsontfájdalmat, hátfájást, derékfájást, gyomor-, lép- és májdegenatot, mirigyes bántalmakat, izomhúdést, az összerezgésoldott, lejáratlanan ereket és inakat, a fölfázást, és fagyást. Ára 8 kor. Egy doboz Ledérai féle vér- és gyomortisztitó labdacs 2 korona 40 filér.

Kapható a fő- és szétküldési raktár: „Magyar Király" gyógytárban Budapesten V., Erzsébet-tér – Magyakőt. u. 2.F. sz.

Megrendelhető utánvét vagy a pénz előleges beküldése mellett.

Ezer és ezer hálanyilatkozat.

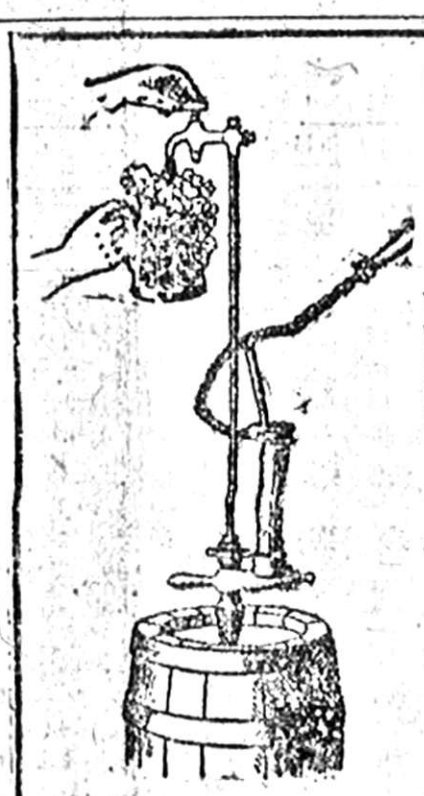

Vendéglősök figyelmébe!

Van szerencsém a t. vendéglős urak figyelmét — a közelgő idényre tekintettel — **48-as sör-szivattyúimra** felhivni. Számos kiállitáson kitüntetve! Igen jól működik, czélszerűek és olcsók.

Arak 24, 26 és 30 korona.

Watterich Arnold
Budapest,
VII., Dohány utcza 5 sz.

Fehér és gyermek részére egyaránt legjobb szappan a világ.
Dr. Schuhmeszky-szappan.
1 darab 25 kr. e darabot tojásban bérmentve küld a gyár elősze beküldése után.
Osonnia: Kitünő fogpiszkáló! 1 doboz 35 kr.
Szekely-gyógyszertár, Kassa

!! Csak egy kisérlet !!

hogy bárki meggyőződjék alanti czikkeimnek olcsó és jó voltáról.

Urak részére:

Ingek sima mellel	1.10, 1.30, 1.50-ig.
„ redős	1.30, 1.60, 1.80-ig.
„ pique vagy színes Sefir-mellel	1.50-ig.
Legjobb minőségű galler darbja	18 kr.
Kerelő fehér vagy szines párja	23 kr.
egyházban kötött harisnya	20, 25, 30 kr.
Nyári izzadság elleni harisnya 6 pár	40 kr.

Hölgyek részére:

Rumburgi vászoningek kézi hímzéssel: sima	1.20,
szegélyes	1.40,
hímzett betéttel	1.60,
Chiffon hálóköntös, diszes	95 kr., 1.80, 1.60.
alsó szoknya hímzett fodorral	1.60, 1.80, 2.50.
Szines vaál szoknya	95 kr.
Fegyházban kötött harisnyák párja	25, 35, 50 kr.

Gyermekek részére:

Csecsemő-készlet, teljes, 10 frttól feljebb.	
Vaál gyermekruhácskák 1—3 évig	75 kr.
„ „ „ 3—5 évig	85 kr.
Finom szövetruhácskák	1.50-tól 2 forintig.
Pique-ruhácska hímzéssel	1.25.

Postán utánvét mellett.
Nem megfelelőt kicserélek.

„Varát-ital"

gyomor-likőr készitményem a legkitűnőbb étvágygerjesztő gyomor-tisztitó és hashajtó. Igen jó izű és gyorsan hat, naponta két poharnyi elegendő. Rossz gyomorbaj, székrekedés, hidegelős, szédülés és fejfájás ellen csakis ez segít. Egy üveg ára 40 és 80 krajczár.

Kiváltsag és levélczim: **Zenke Zoltán, Szeged.**

A valódi üvegen rajta van: Zenke Zoltán Szeged. Elárusitó kereskedők 40 százalék mellett keresteinek, valamint utazó és helyi ügynökök is.

KAPHATÓ:

Székesfehérvárott: Reinitz Lipót, ifj. Tögl Gyula, Márian Péter üzlete.
Szentesen: Horváth István vas- és fűszerüzlete, Klein Ignácz vas- és fűszer-üzlete, Nötleth Jenő, Schultz István, Bartha Sándor fűszer-üzlete.
Nagykanizsán: Fesselhoffer József, ifj. Fischer Ferenczné, Hartmann testvérek fűszer-üzlete.
Kassán: Vizy Dominkos, Ruszinkó Antalnál.
Bajan: Dieschler Gyula, Brück Ödönnél.
Győrött: Preßlauchner Józsefnél.
Komáromban: Zanka Edénél.
Szatmáron: Wallon H. fia, Szücs Józsefnél.

BUTOR

készpénzért vagy részletfizetésre legolcsóbban

FUCHS BÓDOG-nál

BUDAPEST,
József-körut 26.

Képes árjegyzék ingyen és bérmentve.

Reichsmann Sándor

divatáruháza.
BUDAPESTEN, Vámház-körut 13.
Kérjen árjegyzéket!!

Fontos! Férfiaknak! Nőknek!

Katechu-Injectióm az egyetlen biztos szer hugycső és fehérfolyás ellen. Egy üveg uraknak 2 korona; nőknek 2 kor. 0 filér.

Csak Gyarmati-féle Katechu-Injectiót kérjünk!

Kapható minden gyógytárban. — **Főraktár:**

Városi gyógyszertár a „Szent-Háromság"-hoz
Baja, Fő-utcza 394.

Nyomatott a tulajdonos „Hirlapterjesztő Vállalat" körforgógépén. (Czégtulajdonos: Székely Viktor.)

Szocializmus.

Nem érdektelen talán, ha a mai napon, a munkások ünnepén arról beszélünk, ami majd mindnyájának végcélja, reménye: a szocializmus. Mint mindenütt a világon, nálunk is termékeny talajra hullanak a szocializmus tanai, a proletáriátus szervezkedik mindenütt s nem sokára ugy fogjuk őket látni, mint számottevő társadalmi és gazdasági pártot, mely velünk együtt fog dönteni a zöld-asztal mellett a közügyek felett.

Készüljünk el tehát erre az időre, de ne harcra, gyülöltségre, hanem békés együtt-munkálkodásra, az ország javára. Tul vagyunk már azon az időn, midőn felelősség nélkül kigyótbékát lehetett kiáltani s a szociálisták vezetőit népbutitó svindlereknek csufolták. Se nem butitók, se nem svindlerek ezek, hanem vezérei egy nagy, komoly mozgalomnak, mely alaposan megváltoztatta nem egy kulturállam társadalmi és gazdasági képét.

Kétségtelen, hogy ellenfelek ők — de nem ellenségek. Veszedelem csak az utóbbiakban rejlik, de ezeket ők megvalósitani soha nem fogják.

De követeléseik: az általános választói jog, a nők egyenjogusága, a lefegyverzés, a kötött birtok államivá tétele, az adózás egyöntetüsége, számos adó eltörlése, a felekezeti és rangkülömbség megszüntetése, a kötelező ingyenes oktatás és betegsegélyzés, a munkás-védtörvények, csupa olyan kérdés, melyet az utókor dülőre juttathatna, még a szocializmus nélkül is. Ebből az egészséges szempontból fogjuk fel a magyar proletáriátus mozgalmat — és ne féljünk a vörösektől, mert *ezek se nem lázadók, se nem* felforgatók, hanem az emberiség egy nagy tömegének hivatott szó-szólói, egy uj elvnek, eszmének katonái.

Nem az erőszak fegyverével harcolnak, hanem az alkotmány által felállitott határokon belül. Az ilyen ellenfelet megvetni: ostobaság és könnyelmüség, gyülölni: kegyetlenség.

Az elmult vasárnap szociálista gyülés volt városunkban. Melyen nagyobbrészt iparosok voltak jelen, földmiveseink között hóditani nem igen tudnak, mert a magyar paraszt nem veszi be a nemzetköziséget s agitátoraik nem tudnak a nép eszejárása szerint beszélni. Kitünően voltak szervezve, tekintve, hogy ez volt az első mozgalmuk városunkban. Budapesten pedig különösen jól vannak szervezve. A pártvezetőség egyetlen felhivása elég arra, hogy talpra álljon egy nap alatt Budapest 30.000 ezer szociálistája, hogy tüntessen. A pártvezetőség emberei egytől-egyig ügyes szónokok. Csekély kivétellel mesterlegénységből küzdötték fel magukat, roppant sok tanulással és kitartással. A párttól fizetést kapnak igaz, de igen szerényet. Ezt sokan szemükre hányják, holott nagyon rászolgálnak a fizetésre, mert az agitáció és a pártügyek idejüket lefoglalják és mesterségüket nem üzhetik, ami fizetést kapnak, az alig elég a megélhetésre. Jelentős ember a szociál-demokraták között csak egy van: Bokányi Dezső, aki sokat tud és egyike a legkitünőbb szónokoknak.

E pártnak már harminc esztendős multja van s hogy aránylag ily csekély eredményt ért el, annak az az oka, hogy kevés nálunk az ipari munkás és hogy a vidéket nem tudták meghóditani. Annál jobban hódit a parasztság között, különösen az alföldön az ujjá szervezett szociál-demokratia, aki szakitott a nemzetköziséggel s a párt programmjába a hazát és nemzetiszin lobogót elismeri.

A két párt most egymással ellentétes viszonyban áll, de kétségtelen, hogy néhány év mulva egyesülni fognak olykép, hogy az ujjászervezettek, beleolvadnak a nemzetköziekbe.

Mert hogy a szociál-demokracia csakis nemzetközi lehet, az olyan elv, melyet vitatni lehet ugyan, de megtagadni soha.

Hirek.

Május 1.

A természet legszebb ünnepéhez, május 1-éhez értünk. E napon mindenki a szabad természet ölébe siet, üdvözölni a felébredő természetet. Bár a természet hosszu téli álmából még teljesen nem ébredt fel, mégis hangos lesz az erdő és mező a kirándulók zajától. Megmozdul e napon az egész társadalom, de különösen a munkások, kik e napot, a természet legszebb napját, ünnepüknek ismerték el. De megváltozik e napon az utcák képe is, városunk lakósságának lakás-cseréje folytán. Uj arcokat látunk a régi megszokott jó szomszédok és ismerősök helyett s idegenekül nézzük őket, mig bennük jó szomszédot nem lelünk, midőn ismét régi lesz minden.

Polgármester választás.

Zalaegerszegen tegnap volt a tisztujitás. Polgármesteri jelöltként a jelenlegi polgármester Várhidi Lajos mellett emlegetik Kaufmann Mátyás megyei aljegyzőt és Korbai dr. ujpesti ügyvédet. A választás eredményéről annak idején beszámolunk.

Automobil közlekedés.

Keszthely és Héviz között miniszteri engedélylyel automobil közlekedés fog létesülni. Az automobilok e célra legközelebb Keszthelyre szállittatnak.

Törvényszéki tárgyalások.

A mult év őszén történt, hogy Galics István stridói kéményseprőmester szőllejéből 333 darab szőllőójtványt elloptak. Galics puhatolt a tettes után, mig egyszer sikerült a tolvajt Szagai Mátyás stridói szabómester személyében elfognia, kit fel is jelentett a nagykanizsai kir. járásbiróságnál. Ez ügyben mult hó 28-án volt a tárgyalás, a helybeli kir. törvényszéknél, hol Szagait, miután az ellene emelt vádbeli cselekmény beigazolást nem nyert, felmentették és ellene a további eljárást beszüntették.

Mult hó 29-én tárgyalt a kir. törvényszék Zsemlics György csáktornyai születésü péklegény bünügyét, kit azzal vádolt gazdája Sóla Ferenc szabaticai lakós pékmester, hogy zárt szobájából, mig ő távol volt, az ajtó feltörése után többféle ruhanemüt ellopott. Zsemlic álhatatosan tagadott, azonban a tárgyalás során kiderült, hogy a lopást csakugyan ő követte el, ezért a kir. törvényszék sulyosbitó körülményül vette, hogy már többször is volt büntetve, nyolc hónapi börtönre itélte. Vádlott az itélet ellen felebbezett.

Kellemetlen vendég.

Vasárnap este 10 órakor Miklós Róza Csengery-utcai lakós kellemetlen vendéget kapott. Egy részeg ember Grosz Ferenc géplakatos állitott be hozzá és dacára, hogy teljesen ismeretlen volt ő az idős háziasszony előtt, onnan eltávozni nem akart. Végre hosszas huza-vona után egy órai ott tartózkodás után sikerült csak a kellemetlen látogatót kituszkolni, kit magánlak sértésért a helybeli rendőrségnél feljelentettek.

Olcsóbb lesz a sertéshus.

A kövér sertések ára ugy Bécsben, mint Budapesten két hét óta folyton hanyatlik s igy remélhető, hogy a sertéshus ára is, melynek magas volta miatt annyi panasz esett, a hentes urak jóvoltából le fog szállani.

Meglőtt fiu.

Mult hó 25-én Pelva János garabonci lakós 22 esztendős János nevü fiát, ki az erdőben több favágó társával dolgozott, valaki a sürüből vadászfegyerével jobb vállon lőtte. A szerencsétlen fiatal ember eszméletlenül rogyott össze s több óráig eszméletlenül feküdt. A tettesnek már nyomában vannak.

Tüzek.

Az elmult héten két helyen történt tüzesetről kaptunk hirt: az alsódomborui „Ozesec" nevü 6 éves erdő-vágásban az ott összerakott faágat ismeretlen tettesek boszuból gyufával meggyujtották és elmenekültek. A tüzet csak későn vették észre, minek következtében az erdő 3 hold 250 □-öl területen leégett 237 korona értékben. A megejtett nyomozás során a tetteseket sikerült a csendőröknek elfogni Cserniti Jakab és Safár Antal (Horvátország) veliti ottoki lakósok személyében, kiket átadtak a nagykanizsai kir. ügyészségnek. Az esetről értesitették a központi statisztikaihivatalt is. — Singer Vilmos bécsi lakós szelencei határban levő petróleumgyárának fából készült tornya kigyulladt s az összes felszerelésekkel együtt elégett. A kár 8000 korona. A nyomozás során kiderült, hogy a tüzet a munkások okozták, kik a furólyukat nyitvahagyták, a melyből kiömlő gázt a falon függött égő lámpához sodorta s meggyujtott. A feljelentést megtették ellenük.

Értesités!

Van szerencsém a n. é. közönség becses tudomására hozni, hogy a ***Kinizsy-utcában*** levő ***Pap-féle korcsmát szép kerti helyiséggel és tekepályával*** átvettem és **vasárnap május hó 3-án** ünnepélyesen megnyitom.

Törekvésem oda fog irányulni, hogy t. vendégeimet jó és olcsó italok és ételek, valamint pontos kiszolgálással kielégithessem, miért is szives pártfogásért esedezem.

Kiváló tisztelettel

Markovits János

vendéglős.

Felhivás az ujonan kezdődő osztálysorsjátékra!

110.000 sorsjegy.

Az összes sorsjegyek fele nyereménynyel lesz kihuzva.

A május hó 22-én kezdődő I. osztályra sorsjegyeket ajánl

Milhoffer Kálmán

főelárusitó sorsjegy irodája Csengeri ut.

55.000 nyeremény.

Sorsjegyek ára: egész **12** kor., fél **6** kor., negyed **3** kor., nyolcad **1** kor. **50** fill.

Játéktervek és huzási lajstromok ingyen. Mindenki kisérelje meg szerencséjét ezen igen előnyös játékbani részvétellel. A nyeremények nálam azonnal kifizettetnek s minden költséget megtakaritanak azok, kik helyben vásárolják sorsjegyeiket.

Mindenki tudja,

hogy a **BALATON-féle** nulla liszt a legjobb; kenyérlisztje a legkiadósabb, hogy **kávéjából** főzik a legkitünőbb zamatot, és hogy **szilva-lekvárja** a legédesebb. Szóval a

Balaton Testvérek **füszerárui a legjobbak,**

készletei a legnagyobbak és árai igen olcsók. Ott kaphatók egyedül a hires erfurti **kerti-magvak.**

Üzletalapitás 1877. évben.

MILTÉNYI SÁNDOR CIPÉSZMESTER

ajánlja dusan felszerelt raktárát,

hol mindennemü uri-, női-, gyermek- és babycipők, bokavédők, bőrharisnyák (gamaschnik), bőr és cipőkenőcsök és minden e szakmába vágó áruk

a legjobb minőségben

jutányos áron beszerezhetők.

Mérték után rendelt lábbelik különös gonddal készülnek.

RUHÁZAT BESZERZÉSE

Kaufmann Mór

férfi- és gyermekruha-raktára

Nagykanizsán, a városházpalotában

Nagy választék

a legdivatosabb finom férfi- és gyermek-ruhákban.

Raktáram legnagyobb része saját készitményem, finom tartós kelmékből.

Túlfizetés szigoruan kizárva.

Kaufmann Mór

férfiszabó-üzlete

Erzsébet-tér, Elek-féle házban

Nagy választék

a legdivatosabb finom angol és belföldi kelmékben.

Izléses elkészitésre és jó kellékre nagy gond fordittatik.

Pontos, gyors, szolid kiszolgálás!

Mindkét üzletemre a nagyérdemü közönség szives pártfogását kérve, maradtam tisztelettel **Kaufmann Mór** férfiszabó.

BÁMULATOS OLCSÓ ÁRAK

férfi- és gyermek-szalmakalapokban, gyermek-ruhák, férfi- és női-cipőkben, zománcozott- és porcelán-edényekben és fényezett árukban.

ÁRMUTH SÁNDOR **áruházában**

Bazár udvar, délzalai takarékpénztár.

Kérjük megtekinteni!

Egy nagyobb vétel folytán azon helyzetben vagyunk, hogy nagyválasztéku

férfi ruha-szöveteinket

igen jutányos árakon bocsáthatjuk a n. t. vevő közönség rendelkezésére.

Kreisler és Schlesinger

Erzsébet királyné-tér, Szeidmann-féle ház.

Kérjük megtekinteni!

Az uj honvéd laktanya átellenében levő

bolt és korcsmahelyiség

elköltözés miatt **teljes felszereléssel** kiadó, illetve

eladó.

Bővebbet ugyanott.

NAGYKANIZSA

Erzsébet királyné-tér. Kinizsy-utcza.

II. évfolyam. 122. sz. Nagykanizsa, 1903. szombat, május 2. Egyes szám 2 fillér

NAGYKANIZSAI FRISS UJSÁG

Előfizetési ára:
Helyben házhoz hordva egy hóra 60 fillér.
Vidékre póstai küldéssel egy hóra 1 korona 20 fillér.

Kiadó tulajdonosok: Krausz és Farkas.
Felelős szerkesztő ILLÉSVA HUGO.
Szerkesztőség és kiadóhivatal: Krausz és Farkas papirkereskedése.

Megjelenik naponta korán reggel.
Nyomatott a „Nagykanizsai Friss Ujság" szerződéses nyomdájában.

Véres szociálista tüntetés.

Gyilkosság az országuton.

A „wirtschaft."

Budapest, május 1.

Hallatlan garázdálkodás folyik Budapest székesfővárosnál. Ha történetesen és véletlenül Kecskeméthy, a hős kurucbrigadéros nem emel el néhány százerer koronácskát, akkor nem sikkasztanak. nem lopnak, nem csalnak itten, csupa becsületes ember kezeli az ügyeket, de a mai gazvilágban a becsületes jelző egyenértékü és egyetértelmü a . butával.

Ime, pénz kell, hát igyekszenek fölemelni a kutyaadót csekély 10 koronával.

A kutyáknak ez persze tout méme chose, de a tulajdonosokat annyira boszantják vele, hogy lemondanak majd a drága örömről és a városnak a felemelt kutyaadóból csak az a haszna lesz, hogy sikerült a polgárokkal ismét egyszer kellemetlenkedni.

Arra azonban, hogy abból, amiből milliókat lehetne szerezni, egy kis gondot forditsanak, senki sem gondol és vizzé lesz itten minden pénz, talán még az ész is a városi intéző fejekben.

Ime a példa:

Budapest városnak két nagy fürdője van. Az egyik a Rudas-fürdő, a Gellérthegy mellett, a másik pedig az Artézi-fürdő, a városligetben. Ez a két fürdőhely a város kezelésében áll és mindakettő drágább, mint a főváros többi fürdője.

Érdemes róluk azt is följegyezni, hogy a város semminemü reklámot nem csinál nekik és hogy három sornyi hirdetésben sem ajánlja a közönségnek. Aki a maga jókedvéből akar e fürdők valamelyikében lubickolni, vagy gyógyulást keresni, azt becsesztik anélkül, hogy erkölcsi és himlőoltási bizonyitvány előmutatását kivánnák tőle, ami a hatóságtól elég szép dolog.

Budapest, mint tulajdonos, azzal sem törődik, hogy a főváros többi fürdői erősen verik a reklám dobját, ugy itt az országban, mint a külföldön is. Föl sem veszi s teljes flegmával várja a dolgok fejlődését. Ha jól megy ennek a két városi fürdőnek, hát jó, ha nem megy jól, az sem baj.

Elvégre a deficit már oly óriási, hogy egy-két ezer forint veszteség nem jön számitásba. És amikor a főváros tanácsa teljesen megelégedve a fürdők forgalmával és összetett kézzel várja az üzleti eredményt, körülbelül azt mondja: „igy tesz egy uri város." Ugy látszik azonban, hogy a közönség évről-évre jobban átpártol a reklámmal dolgozó konkurrens fürdőkbe, amelyek olcsóbbak s amelyekben több figyelemhez is jut. Legalább ezt bizonyitja az, hogy a Rudas-fürdőben megfürdők száma állandóan és következetesen fogy a bevétellel egyetemben. Ime egy kis kimutatás.

A Rudasfürdőben megfürdött személyek száma volt 1898-ban 257.443, a következő 1899-ben 226.462. Az 1900-dik esztendőben 210.765, az 1901-dikben pedig 196.476, amely szám 1902-ben már 193.077-re esett. Mindebből az derül ki, hogy tavaly mintegy 64 ezer emberrel kevesebben keresték föl a Rudas-fürdőt, mint 1898-ban. Körülbelül ilyen arányban fogyott a bevétel is, amely öt évvel ezelőtt 192, tavaly pedig csak 142 ezer koronára rugott.

Ezek a számok hü képét nyujtják a főváros élhetetlenségének, amint azt is bizonyitja, hogy hivatalos észszel és hivatalos dölyffel az üzleteket fölvirágoztatni nem lehet. Mikor pedig a Rudas-fürdő hanyatlását számokban kifejezve látjuk magunk előtt nem kis aggodalommal nézünk a Sáros-fürdő fölépitése elé, mert majdnem kétségtelen, hogy azt is házilag és ilyen eredménnyel fogják kezelni, nagyobb dicsőségére a tanácsnak és a közgyülésnek, a mely állitólag a deficit enyhitésén fáradozik.

Öngyilkosság a nászéjszakán.

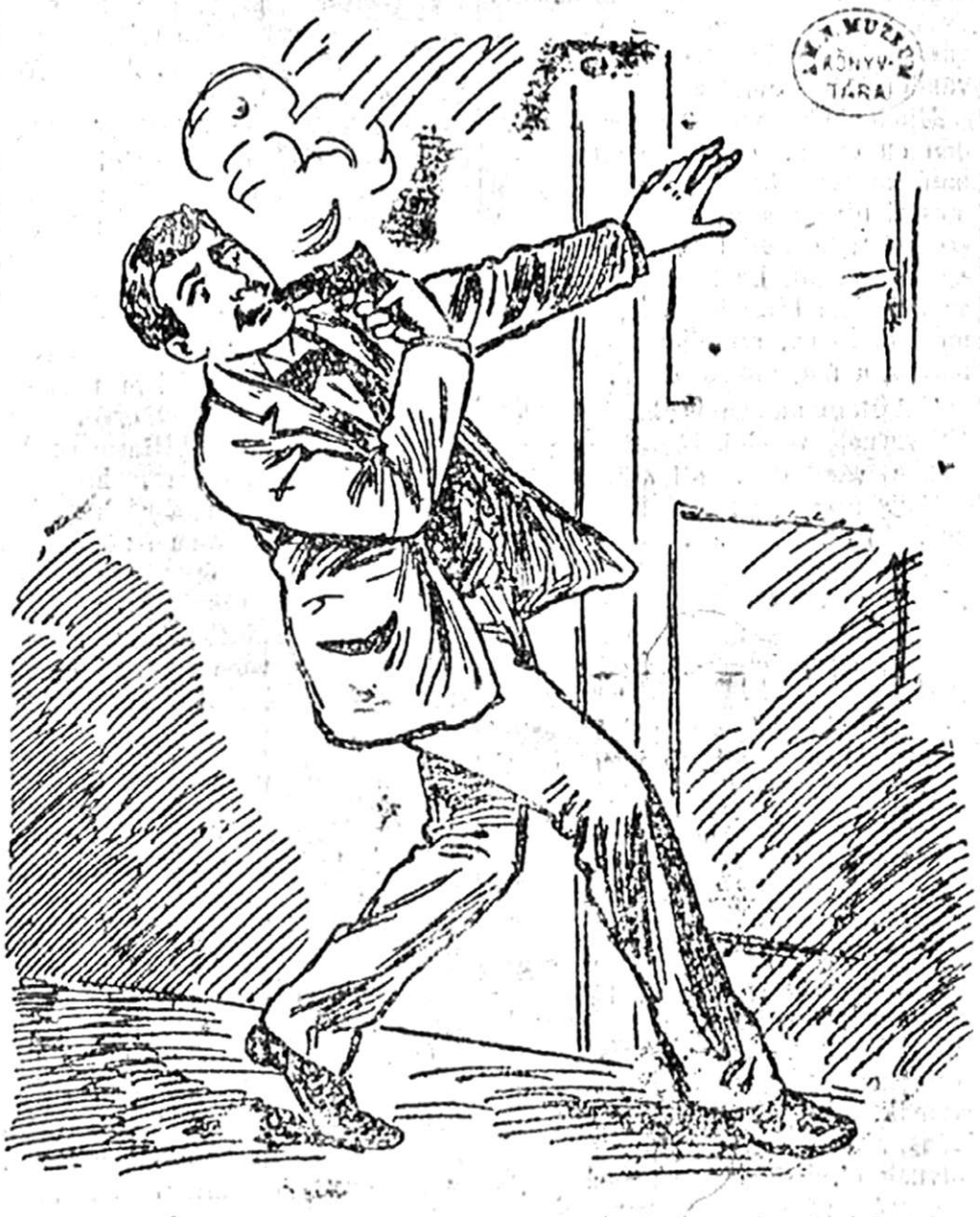

Furcsa dolog történt e héten egy német városkában Pillauban. Egy leányt hozzákényszeritettek a szülei Dánber Sándor kereskedőhöz.

A leány mást szeretett, de szüleinek engedelmeskedett, feleségül ment a kereskedőhöz.

Hanem a nászéjszakán bezárkózott és a férjét nem engedte magához.

A férj kért, majd fenyegetett és mikor semmi sem használt, elővette revolverét és agyonlőtte magát.

Meg is halt azonnal.

—

Véres szociálista tüntetések.

— Saját tudósitónktól. —

Az ugrai kerületben az éles politikai ellentétek folytán igen izgatott volt a hangulat, ami, sajnos, vérontás okozója is lőn.

Oláh-Szent-Miklóson, ahol a lakosságot szocialista izgatók is fanatizálták: összeütközésre került a dolog a nép és a csendőrök közt s a harcból többen sulyosan, sőt egy ember állitólag életveszélyesen megsebesülve kerültek ki.

Ebben a sajnálatos dologban tegnap küldöttség is járt Miskolczy Ferenc alispánnál, aki szigoru vizsgálatot igért, amiben az ő energiáját, igazságosságát ismerve, nem is kételkedünk.

Az izgalmas eseményekről ez a tudósitás szól:

A Geszt felé robogó kocsik után már vasárnap reggel csufondáros kiáltásokat küldtek. Sőt Körösszeg-Apáti határában egyik kocsira revolverből két lövést is tettek; de később kiderült, hogy rossz tréfa volt az egész, mert a levegőbe lőttek. Nagyobb baj volt Oláh-Szent-Miklóson, ahol a fölizgatott szocialista lakosság botokkal, vasvillákkal támadt a szabadelvü választókra, ugy hogy azok alig birtak kocsira kapni és elvágtatni. Gesztről aztán a választók erős csendőri fedezettel tértek vissza lakóhelyükre.

Két lovascsendőr kisérte Góla János körjegyzőt, aki az előljárókkal hajtatott a kocsin.

A falu határában nagy tömeg várta az érkezőket s gunyos kiabálással szaladtak eléjük. A tömeg magatartása gyanut keltett a csendőrökben, akik megsarkantyuzva paripáikat, a sokaság soraiba ugrattak.

A nép rémülve rebbent szét, csak néhány állt ellene a támadásnak. A csendőrök kardot rántva vetették magukat a zajongó tömegre s kardjukkal Petrica Tógyert életveszélyesen megsebesitették.

A szerencsétlen 23 éves fiatal embernek orrától a nyakcsigolyájáig valósággal kettőbe szelte koponyáját a csendőr kard s igy aligha marad életben.

Ezenkivül sulyos sebet szenvedett Popovics Tógyer s több embert letapostak a csendőrök paripái.

A sajnálatos esemény után Oláh-Szent-Miklósról küldöttség érkezett, amelyet Szokoly Tamás ügyvéd vezetett Miskolczy Ferenc alispán elé. A deputánsok panaszt emeltek Góla János jegyző ellen, akit a szerencsétlenség okozójának tartanak. Az alispán azonnal elrendelte a vizsgálatot s a küldöttségnek megigérte, hogy bizottságot küld a véres esemény szinhelyére, hogy az igazságot megállapitsa.

Gyilkosság az országúton.

Szegedről irják nekünk.

Vasárnap este a vásárhelyi-sugárúton egy bosszuvágyó baka leszurt egy legényt. A halálos döfés nem ennek a legénynek volt szánva, hanem a bátyjának, akinek halálát már régóta kivánta.

Pedig nem volt rá nagy oka; csupán indulatos, dühös természete nem hagyta nyugodni, hanem folyton egyre tüzelte a véres bosszura. A baka sehogy sem tudott abban megnyugodni, hogy megtorlás nélkül türje azt a csufságot, amelyet Csányi Antal poharazás közben ejtett rajta, lányok jelenlétében.

Szabó János, a 46. gyalogozred 16. századának közlegénye, tegnap este elérkezettnek látta a bosszu idejét. Tudta, hogy Csányi Antal a Gedóban táncol és esti harangszó után fog a vásárhelyi-sugárúton hazafelé menni.

Egy utcasarkon lesbeállott. Nem várt soká, mert nyolc óra után csakugyan arra jöttek Csányi Antal és testvére, Andás több legény társaságában. Mikor közelébe értek, Szabó előugrott és Csányi Andrást arculvágta, akit Antallal tévesztett össze.

Csányi Andzás fulni kezdett, mire Szabó János abban a hiszemben, hogy ez Antal, kihuzta bajonettjét, de Csányi Antal kiütötte a kezéből.

A baka erre még dühösebb lett. Fölkapta bajonettjét és üldözőbe vette a menekülő Csányi Andrást, aki a sötétben nekirohant egy fának és a heves rázkódás következtében elkábult:

Könnyen utolérhette tehát a teljesen védtelen Csányi Andrást a dühöngő baka és ráorditott:

— Megvagy, Ütött az utolsó órád, Csányi Antal! A következő pillanatban a baka oly erővel szurta lágyékon Csányi Andrást, hogy a bajonett hegye a hásán jött ki. A áldozat jajgatva rogyott össze. A baka, akinek könnyü volt fegyveresen a védtelen elkábult emberrel elbánnia, ezután vitézül kereket oldott.

A leszurt Csányi Andrásnak a legénytársai segitségére siettek és bevitték a halálosan sérültet a közeli Csukonyi-féle kocsmába, ahol az értesitésekre csakhamar megjelentek Kiss Gábor dr. kerületi orvos és Pálfy József dr. rendőrkapitány.

Az orvos ideiglenes kötést alkalmazott a nehéz sebre és hordágyon beszállitotta a nagybeteget a kórházba.

Pálfy József dr. alkapitány pedig értesitette a katonai készülséget, amely csakhamar elfogta és fegyveres őrizet alatt bevitte a gyilkost a laktanyába.

Csányi Andrásnak ekkor még volt annyi ereje, hogy a kórházban Kriston Péter vizsgálóbiró-helyettes kérdéseire válaszolhatott. Előadta, hogy ő véletlenül esett áldozatul a baka boszujának, mert tulajdonképpen nem neki, hanem bátyjának Antalnak volt szánva a halálos döfés.

Hasztalan volt az orvosoknak minden igyekezete, hogy a keresztüldöfött embert megmentsék az életnek. Egész éjjel nehéz haláltusát vivott, delelőtt a nagy áérvesztés folytán teljesen elvesztette eszméletét es délután három óra után kiszenvedett.

A gyilkos baka fölött a hadbiróság fog szigoru itéletet hozni.

Szabó Jánost a gyilkosságra mint [illegible], nem a bosszóvágy, hanem a szerelemféltés is ösztönözte. Egyébként sem volt előtte valami nagy becsülete az embervérnek- mielőtt cevonult volna a katonasághoz, többször gyült meg a baja a hatósággal, bicskázés miatt.

A Székelyföld.

A Brassói Lapokban László Gyula a következő érdekes cikket közli

A székelnépnek immár ismert nyomoruságа aggodalomba ejt minden jobb érzésü hazafit. Kivándorlása veszedelem az egész magyar nemzetre nézve, mert a mint elhagja őrtálló helyét, az idegen tolul nyomába. Már is néptelenedik egy-egy vidéke. Eddig még vigasztalt az a tudat, hogy a szomszéd Romániából visszatér a család tüzhelyhez legnagyobb része a kivándorlóknak, de most, hogy Amerikába is kimennek, félős, hogy nagyobb százalék fog végképpen elveszni a magyar hazára. Csak a tavaly kezdődött ez ujabb vándorlás s már is 339 Székely kivándorlóról számol a statisztika.

Mindenki abban a meggyőződésben élt eddig, hogy a székely jobban szereti hazáját, semhogy a messzi ujvilágrészbe elmenne s a szokatlan hosszu tengeri utra rászánná magát. És ime megkezdődött az amerikai kivándorlás háromszázat meghaladó ép, erőteljes székely embernek a megmozdulásával.

Tul Romániában is kezdődik ott élő székely véreink között az Amerikába vándorlás, ott a tehetősebb székely iparosok kelnek a konstancai kikötőben vándorutra. Hogy ez az uj népmozgalom nagyobb hullámokat fog verni s a közel jövőben megsokszorozódik a kivándorlók száma, azzal immár tisztában lehetünk.

Máris alispáni és polgármesteri hivatalokban sürübben jelentkeznek az utlevelekért folyamodók.

Pedig a Székelyföld áldott hely. Idegen aki látja elcsodálkozik, hogy lehet onnan elkivánkozni. Minden föltétele megvan a mi vonzó, mozgalmas élet elővarázsolására szükséges. Változatos vidékei pazar látványosságot nyujtanak a szemnek, balzsamos fenyveserdői mérföldekre terjednek, egész vármegyéket boritanak. A páratlan gyógyerüjü, szénsavdus ásványvizek patakokban folynak el. Hegyeinek méhében kő, érc, szén, só bőségben van. Hosszu utak fehér márványnyal vannak kavicsozva. Ritka természeti esodákban is bővelkedik. A szovátai meleg sós tó, só sziklák, a gyilkos tó, Szenf-Anna tó. kénbarlangok, mind sajátos remekei a természet alkotásának. Történelmi emlékek, régmult idők maradványai sem ritkák, róluk csodás legendákat őriz a hagyomány.

Nagy oka kell legyen annak, hogy innen a napszám és cselédbérért idegenbe menjen a nép s ne térjenek vissza ezrei a kivándoroltaknak.

Ezek között semmiesetre sem utolsó az a mostoha viszony, mely a székely és a Királyhágón inneni magyarság között fennáll. Soha a magyarság e kéi faja között az érintkezés nem állandósult. A székely idegen népektől körülzárva soh' se érezhette a magyar haza igazi nagyságát és erejét. ha a Székelyföld határait tullépi, körös-körül idegen népekkel találkkzik, kik neki nem barátaj, támogatást semmiben nem nyujtanak.

A nagyobb kulturális és forgalmi központoktól távol esik, kereskedelmi és forgalmi viszonyai magának a Székelyföldnek vasut hiján s a keleti határ elzárása miatt ki nem fejlődhettek s azért mindama kincse mikkel a természet pazarul megáldotta, jobbára parlagon hevernek.

Csak egy kis jóakarat kell a nagy magyar társadalom részéről, hogy itt a helyzet megváltozzék. Keresse föl, tanulmányozza és szeresse meg a Székelyföldet. Látogasson el fürdőire, népesitse be azokat; ott és ne a külföldön költse pénzét. Álljon be a székelyföldi termékek fogyasztójának, mellőzze a külföldi ásványvizet és ipari terméküket, ha megfelelő minőségüt a székelföldről is kaphat.

Nem alamizsna kell a székelynek, azzal rajta segitve nincs. hanem felkarolása mindannak, amit ez nyujthat. A mi a nagy magyar alföldnek hiányzik, az feltalálható a Székelyföldön, de viszont ez szegény a kenyérben. Egyenlitse ki e két magyar faj amennyire teheti szükségleteit itt a hazában. Akkor boldogul a székely.

Ha a kölcsönös érintkezés állandósul, nemcsak a gazdaségi javulás fog a Székelyföldön büállani, hanem a székely nemzeti érzésében is erősödni fog. Ez inditotta a székely társaságokat arra, hogy a nagy magyar közönséget ország másik felébül a székelyföld látogatására meghivják. Mert ismétlem nemcsak arra van szükség, hogy ezzel is uj jövedelmi források nyittassanak, hanem elsőbb sorban arra, hogy az életküzdelemben immár kimerülő, csüggedt székelyekben az önbizalom erősittessék, hogy érezze a szekely, hogy ebben az országban nem áll egyedül, de számithat egy erősebb magyar társadalom testvéri szeretetére s mindenkori készséges támogatására.

A folyo év [illegible] több iskola és uri társaság tervezi a Székelyföld meglátogatását. Jöjjenek mentöl többen, kedves és élvezetes kirándulásban lesz részük. A székely társaságokba tömörült helyi társadalom szeretettel fogadja és kalauzolja végig a Székelyföldön a kirándulókat.

Alkalmuk lesz gyönyörködni a természet sok változatu szebbnél szebb alkotásaiban. A Maros, Olt és Küküllő forrásait láthatják s naponként egy-két kis fürdőn tarthatnak kellemes pihenőt.

Váltakozva találják a természetes és pazarul gazdag sós- és borvizfürdőket és más-más gyógyhatásu ásványviz-forrásokat, amiknek élvezése mind ingyen áll a kiránduló társaságok rendelkezésére.

Megláthatják Marosvásárhelyt, Szászrégent, Borszéket, Tölgyesen a romániai határt, Gyergyószentmiklóst, Csikszeredát, Szovátát, Parajdot sóbányájával, Korondot, Székelyudvarhelyt. Homoróoot, Tusnádot, Szen-Anna tót, Málnást, Sepsiszentgyörgyöt, Előpatakot, Brassót, a hétfalusi csángóközségeket, esetleg Sináját a román király nyaralóját. Kolozsvárt és Gyulafehérvárt.

Utiprogrammot és tájékozás a székely társaságok marosvásárhelyi irodája kivánatra mindenkinek küld.

Egy tanuló kirándulása a a vasuti kocsi és ellátási költségeket beleszámitva zsebpénzzel együtt 50 koronába, felnőtteknek 100 koronába kerül, Az egész ut 10 napot vesz igénybe.

Jöjjenek el mentöl többen a székelyek közzé, lássák élő szemmel a keleti Svájcot, bizonyára nyujt annyi érdekességet, mint a külföld hasonló divatos, reklámot nagyra nevelt vidéke s nekünk magyaroknak annál is többet, mert a magyar haza védelmének dicső emlékei füződnek minden rögéhez. Ha megkezdődik az ország nagyobbik felének erre gravitálása s ezzel egyidejüleg a székely érdekek öntudatos felkarolása, uj karszak nyilik itt meg, aminek jótékony kihatását egykor az egész magyar nemzet érezni fogja.

Leányrablás.

A szerelmi föllángolások titokzatos szezonja a tavasz, a románoknak bizonyos tekintetben sokkal többet jelent, mint nekünk. Az epedés, a vágy, a sziv hangosabb szava náluk ilyenkor egy sajátságos és szinte egyedülálló etnografiai jelenségben nyilvánul meg a leányrablásban. A sóvárgó legény, aki választottját a rendes s a mi fölfogásunk szeriut egyedül törvényes utakon nem teheti magáévá, egyszerűen elragadja imádottjái a szülei házból, sokszor annak akarata ellenére is.

Tehát az eset nem mindig idill, amint azt egy legutóbb Világoson történt leányszöktetés is bizonyitja. Ottani levelezőnk a következőket jelenti a romantikus esetről:

Most, hogy véget ért a görögkeleti nagyböjt, ismét kezdődik a román községekben évenkint megismétlődő szokásos leányrablás. Ezuttal Világosra esett a sor, ott történt az idén az első szenzációs leánytolvajlás, mely, különösen eredményét tekintve, kissé elüt a sablontól.

Debelak György derék, tisztességes, de földhöz ragadt szegény legény volt, akire azonban mégis jó szemmel nézett nem egy világosi leány. Csak az nem akarta meglátni soha, akiért pedig lelke egész hevével lángolt. Szekesan Perszida, egy vagyonos földmivelő leánya. A szegény, szerelmes fiu mindent elkövetett, hogy vonzalmát észrevétesse, de minden igyekezete kárba veszett.

Mikor látta, hogy végkép nem boldogul, nagyot gondolt s boldog és boldogtalan elődei tradiciójához folyamodva elhatározta, hogy egyszerüen ellopja az ideált.

Nem sokáig tétovázott, hanem két jó barátját fölkérve, egy sötét estén megleste az udvarra kijövő Szekesán Perszidát, szó nélkül megragadták, kocsira tették és elvágtatták vele.

A cél egyelőre még maguk előtt is ismeretlen volt, de azután elhatározták, hogy a leányt, aki a legnagyobb ellenszegülést tanusitotta, Kerek községbe viszik.

A megrémült szülők, amint leányuk nyomtalan eltünését észrevették, azonnal jelentést tettek a csendőrségnél, mely a nyomozást meginditotta, azonban eredménytelenül. Napokig keresték e szülők is gyermeküket s miután fáradságuk mind hiábavaló volt, végre is beletörődtek, hogy örökre elveszett.

Tegnap azonban csuda történt.

Az elveszettnek hitt leány egyszerre csak beállitott a szülői házba, még pedig nem is egyedül, hanem a szerelmes ifju karján.

Az elrablás után Debelak György sehogyse birt a leánynyal. Kérlelte, könyögött neki, mind hasztalan. Szekesan Perszida egy izben meg is akart szökni a kertji magányból, de megcsipték s azóta ugy őrizte Debelák, hogy mozdulni sem tudott. Szabadulására végre egy okos és ravasz tervet gondolt ki. Elhitette

a legénynyel hogy az esetben, ha szépen haza viszi, önszántából felesége lesz s megesküszik vele nyomban. A fiu lépre ment, elhitte az ámitást és hazaszállitotta szerelmését.

De a furfangos leány, amint biztonságban érezte magát, nyomban köpönyeget forditott.

Titkon értesitette a csendőröket, hogy megérkezett Debelak György e s fogják el őt az alapja házánál.

Képzelhető a fölültetátl gavallér meglepetése, mikor a rsendőrök betoppantak a szobába, ahol éppen jövő boldogságáról álmodozott és letartoztatták. Esküvő helyett csendőrszuronyok közötf vitték a börtönbe.

Buzaszentelés.

Kolozsvár, május 1.

A róm. kath. egyház régi, hagyományos szokása szerint a tavasz beálltakor megáldja a vetéseket és Isten áldását kéri a földmüvelők munkájára.

Ez a szép egyházi ünnep tegnap reggel folyt le.

A kolozsvári főplébánia templomban reggel 8 órakor Biró Béla apátplébános, nagy papi segédlettel, csendes misét mondott, mely után körmenet indult ki a Rákóczi-ut mentén fekvő buzaföldre.

A körmenetben részt vettek a róm. kath. főgimnázium, a fő elemi iskola és a belvárosi leányiskola növendékei, a Rózsafüzér-egylet tagjai, az egyes ipartársulatok zászlóik alatt és óriási ájtatoskodó közönség.

A körmenet kiérve a Rákóczi-utra, az egyik szántóföldön végezte a papság a buzaszentelési szertartásokat. A körmenet visszaérkezte után ünnepélyes isteni tisztelet tartatott, melyen a misét, nagy papi segédlettel, Biró Béla apátplébános mondta.

Hasonló ünnepély volt a szentpéteri plébánia templomban is, ahol a misét és a körmenetet dr. Szekeres József plébános végezte, igen nagy ájtatoskodó közönség jelenlétében.

E' helyen a körmenetben résztvettek a külmagyar-utcai két népiskola, a Mária Valéria-árvaház, a milleniumi iskola növendékei és a tanitónőképző intézetben elhelyezett tanitói árvák. Mise végén ugyancsak dr. Szekeres plébános mondott hatásos alkalmi szentbeszédet.

A trónörökös és a cigányprimás.

A „Szegedi Hiradó"-nak irja egyik kairói barátja a következő érdekes levelet. Babári Jóska budapesti cigányprimás zenekarával az elmult télen a kairói „Shepheard's Hotel"-ben játszott a kényes izlésü kozmopolita közönség osztatlan tetszése mellett. A közönség sürün követelte a magyar nótákat és valósággal lázba ejtette őket a „zárdász."

Babári vendégszereplése idején Ferenc Ferenc Ferdinánd trónörökös és neje, Hohenberg hercegnő is ott tartózkodtak és a Shepheard's Hotelben étkeztek.

Babári megtudta jelenlétüket és és egy diner alkalmával mély tisztelettel közeledett a fezséges urhoz. Ezt láthatólag kellemetlenül é intett a közeledés, mert zavartan keresett egy pénzdarabot. Babári, ki észrevette a mozdulatot, alázattal kért engedelmet, hogy a magyar trónörökös néhány nótáját eljátszotsz-hassa. A közönsé, mely élénken figyelte a jelenetet, a tapsra készen várt, kifejezést akarván adni szimpátiájának.

A feuséges ur valamit sgólt nejének, azután közelebb inté Babárit, és halkan néhány szót szólt hozzá. Babári arca egy pillanatra elborult, azután álla alá vette a vette a hegedüjét és belekezdett a — „Rosenblätter cimü Straéss-keringőbe. A közönség figyel az első hangokra, az emberek egymásra néznek és a lelkesedés azonnal lelohadt.

Babári csak huzza, huzza a bécsi nótát és mikor a legnagyobb csöndben befejezte, egy tenyér sem mozdult.

Majd a hercegnő felé fordulva, annak kivánságára eljátszotta a „Valse amoureuse"-t és azután egy mély meghajlással visszatér helyére. Egy darabig csönd uralkodik a teremben s azután megindul a zsongás-bongás, a kommentálás minden nyelven.

Ebben a morajban lágyan, imaszerüen felhangzik a Hymnus. A dal betölti a termet és egy csomó idegen lélekzetét visszafojtva figyel. Babári megismétli, majd belekezd a Rákóczi-indulóba.

Tapsolnak, ujráznak, csak egy asztalnál ülnek csendesen, mintha nem is érdekelné őket az egész dolog.

HIREK.

— **A megsértett tanitótestület** Szegedről irják: A móra-városrészi elemi iskola egész tanitói kara bevonult ma a kihágási biróság elé egy erősen haragos kocsis ügyében, aki valóságos ribilliót csapott benn az iskola szent falai között. V. F. bérkocsisnak ugyanis ebbe az iskolába jár a fia. A gyermeket a minap valami rendetlenségért megfenyitette az iskolaszolga (!) és a nebuló panaszszal ment haza. Az apja annyira feldühödött ezen, hogy ostorral kezében berohant a tantermekbe és valamennyi tanitót meg akarta verni. Csak nagynehezen lehetett a dühöngő embert az épületből eltávolitani, de menetközben folyton sértő kifejezéseket dobált az iskolára és a tanitói karra. A kihágási biróság ezért a kisded tréfáért 10 korona pénzbüntetésre itélte a magáról megfeledkezett kocsist.

— **Két brassói urleány kalandja.** Brassóból irják, hogy napokkal ezelőtt onnan két fiatal uri-leány nyomtalanul eltünt. A szülők nem tudták mire vélni a dolgot s kétségbeesetten kezdték keresteini eltünt gyermekeiket. A kutatás, a keresés csakhamar nyomra vezetett. Kiderült, hogy a kisasszonyok kalandszomjtól sarkalva. előbb Budapestre, s onnan Bécsbe utaztak. A szülők azonnal gondoskodtak arról, hogy a kalandos leányok, kiknek fejét bizonyára századvégi regények csavarták el, visszakerüljenek. A két kis szökevény, szülőinek örömére, tegnapelőtt szerencsésen hazaérkezett.

— **Hogy lehet felismerni a friss tojást.** A szász baromfi-tenyésztő-társaság jutalommal tüntette ki a következő vizsgálati eljárást, amely egészen tudományos alapon nyugszik. Ha a tojást vizbe meritjük, ugy az annál inkább hajlik a felegyenesedésre, minél régibb. E jelenség annak tulajdonitható, hogy a tojás fehérjén hig anyagainak elpárolgása következtében nagyobbodik az az üres tér, amely a tojás öblösebb végén van. A tojás tehát korának megfelelőleg különbözőképen helyezkedik el és hosszusági tengelye kisebb-nagyobb szögletet alkot a vizszintes sikkal. A friss tojás vizszintes marad, a 3—5 napos tojás 20 fokos szögletet képez a vizszintes sikkal, a 8 napos 45 fokos szögletet, a kéthetes 60 fokos, a háromhetes 75 fokos szögletet. Az egy hónapnál régibb tojás függélyesen áll; ha még idősebb, ugy a viz felszinén uszik. A vizsgálat céljára készithetni speciális üveget, a melynek falára caiszolhatók a különféle tengelyhajtások és azok jelentősége, ami a vizsgálatot gyorsabbá teszi.

— **Gépverseny a Székelyföldön.** A hivatalos szégely-akcióval párhuzamosan nemsokára társadalmi kéz is erélvesen fog beleavatkozni a székely-kérdésbe. Az Országos Magyar Gazdasági-Egyesület mely a székely kongresszus eszméjének fölvetésével és e kongresszus rendezésével oly nagy szolgálatot tett ennek a reodkivül fontos kérdésnek, legközelebb géphemutató-versenyt rendez Székelyudvarhelyen. Három szakértő professzor fogja a bizonyára nagyszámmal érdeklődő székely gazdákat a gépek céljával és használatával megismertetni. Tekintettel arra, hogy különösen a gépek használata körül nagy még az elmaradottság a Székelyföldön, az Omge gépversenye bizonyára maradandó hatással lesz az ottani mezőgazdasági kultura haladására.

— **Hová megy drágám?** A pályaudvaron az éjjel egy bekáfolt urat alaposan leintett egy szegedi leány, aki a málhafőladással foglalkozó édes anyjara várt. Az illető ur azzal szolgált rá a leintésre, hogy nem éppen a legtisztelet-reméltóbb módon igyekezett kurizálni a szegedi leánynak, aki végezetül szemébe vágta az éjjeli gavallérnak:

— Takarodjék maga, szamár!

Az éjjeli gavallér el is takarodott, de nemsokára visszatért, még pedig rendőr társaságában, akitől követelte, hogy tartóztassa le a leányt, mert ok nélkül leszamarazta őt.

— Nem bántotta meg a kisasszony semmivel?

— Semmivel. Csak éppen azt kérdeztem tőle: Hová megy drágám?

A rendőr kimondta a szentenciát a pityókás urnak: Nagyon jól tették, hogy leszamarazták s jól teszi, ha távozik, mert majd még őt kisérik be:

A bekáfolt ur ezek után eltünt az éjjeli homályban.

x **Jó tanács.** Mindazoknak, kik pazsitot akarnak létesiteni, ajánljuk, hogy szerezzék be Mauthner Ödön cs. és kir. udvari magkereskedéséből Budapesten a „Sétatéri" vagy a „Margitszigeti" fümagkeveréket. Ezeket már 29 éve szállitja Mauthner Budapest és a Margitsziget oly bámulatra méltó és gyönyörü sétaterei részére.

Nevetséges, hogy Ön fejfájásba szenved, amikor be van bizonyitva, hogy **Dr. Brok** (angol tanár) **porai** a legkinosabb fejfájást is azonnal megszünteti, mely eredhet: gyomortól, idegességtől, izgatottságtól, női bajoktól, hüléstől, tulerőltetéstől. teljesen ártalmatlan! 1 por 20 kr., 11 por 1 ft 50 kr. Csak a készitőnél kapható Diana gyógyszertár Budapest, Károly-köru

Okmányszerző vállalat.

„**Ecketési ügyvivőség**" mindenféle okmányt megszerez. Keresztülvisz és elvállalja **házassági dispenzációkat, névmagyarositást**, mindenfajta tiszti és **katonai** ügyeket, **utlevél** és különböző **engedélyek megszerzését** jogtanácsosa segélyével. **Amerikai** és egyéb külföldi megbizásokat lebonyolit stb. Ügyvivő: **Margitay Zoltán.** Hivatala: Budapest, **Erzsébet körut 9. sz.**, a New-York-palotában. **Szegényeknek ingyen** áll rendelkezésre a alat. Telefon 63—65.

Fontos az érdekelteknek tudni, hogy mig egyéb fajta keserüvizekből egy egész pohárral szükségeltetik, addig hatható **már fél pohár**

IGMÁNDI

KESERŰ-VIZ

mint kitünő étvágyat hozó, természetes gyomortisztító és hashajtó. Ize nem émelygős sós, hanem könnyen bevehető **kellemes keserű**

Üvegje 60 fillér.

Kapható mindenütt, ugy a forrástulajdonos **SCHMIDTHAUER Lajos** gyógyszerésznél **Komáromban.**

Budapesten: **EDESKUTY L.** ásványvizkereskedőnél és **LUX M.** Muzeum-körut 7- szám.

Nodusin

aranyér-

balzsam.

Egyedül álló szer, mely operáczió, vagy égetés nélkül **tökéletesen és biztosan gyógyitja ugy a vak, valamint a nyitott aranyeret.** Kórházilag kipróbálva, Teljesen ártalmatlan. Elismerő levelek szerint százakat és százakat teljesen kigyógyitott. — Törvényesen védve. Kapható a készitőnél: **Nagy Kálmán** gyógyszertára **Ny regyházán**, továbbá: **Török Józsefnél Budapeston**, Király-utcza 12. és a többi gyógyszertárakban is. Ára használati utasitással együtt **4** korona. bérmentes küldéssel **5** korona, Az összeg előzetes beküldése, vagy utánvét ellenében.

Szülők figyelmébe!

Kis gyermekek hascsikarása, köhögése, szamárhurutja, álmatlansága ellen vegye meg

Nyiry Bertalan

általános gyermekteáját,

mely dr. Theodoroff hirneves orosz gyermekorvos előirása szerint készül.

Kapható **Nyiry Bertalan** „Fehér galamb cimü gyógyszertárában, Budapest, V Hungaria-körut 93. Főraktár: **Török József** gyógyszerész, Budapest, Király-utca és **Thallmayer és Seitz** gyógyáru nagykereskedőknél Budapest, Zrinyi-utca

Csak akkor valódi, ha a „Fehér galamb-boltot ábrázoló védjegyével van ellátva.

Férfiak és Nőknek

a legmakacsabb hevenyi és idült folyások (tripper) befecskendezése nélkül a legbiztosabb gyógyszernek a

„Samid labdacsok"

bizonyultak. Egy dobox 100 labdacs tartalommal és pontos használati utasitással 6 korona. Vidékre 8 korona előleges beküldése vagy utánvét mellett diskréten küldi.

Továbbá készvényes reumatikus, podagrás bajok ellen legjobb a

Sapol-köszvény-kenőcsöt.

Meggyógyul! Munkabiró! Egészséges lesz

Egyedüli biztos hatásu szer az összes reumatikus bajok ellen. Leggyorsabban gyógyitja a köszvényt, csontlisogatást, nyilallást, kereszteczontfájdalmat, hátfájást, derékfájást, gyomor-, lép- és májdaganatot, mirigyes bántalmakat, izomhüdést, az összezsugorodott, hajlithatatlan ereket és inakat, a fejfájást és fogfájást, ára 1 kor. Egy dobox Lederer-féle vér- és gyomortisztitó labdacs 2 korona 40 fillér.

Kapható a fő- és szétküldési raktár: „Magyar Király" gyógytárban Budapesten V., Erzsébet-tér—Marokkói-u. 2.F. sz.

Megrendelhető utánvét vagy a pénz előleges beküldése mellett.

Ezer és ezer hálanyilatkozat.

!! Csak egy kisérlet !!

hogy bárki meggyőződjék alanti czikkeimnek olcsó és jó voltáról.

Urak részére:

Ingek sima mellel . . 1.10, 1.30, 1.50-ig.
„ redős . . . 1.30, 1.60, 1.80-ig.
„ pique vagy szines Sefir-mellel 1.50-ig.
Legjobb minőségü galler drbja . . 18 kr.
Kézelő fehér vagy szines párja . 23 kr.
Fegyházban kötött harisnya 20, 25, 30 kr.
Nyári izzadság elleni harisnya 6 pár 40 kr.

Hölgyek részére:

Rumburgi vászoningek kézi hímzéssel } sima . . . . 1.20, szegélyes . . . 1.40, hímzett betéttel 1.60,
Chiffon hálóköntös, díszes . . . 95 kr., 1.30, 1.50.
„ alsó szoknya hímzett fodorral 1.50, 1.80, 2.50.
Szines voal szoknya . . . . . 95 kr.
Fegyházban kötött harisnyák párja . 25, 35, 50 kr.

Gyermekek részére:

Csecsemő-készlet, teljes, 10 frttól feljebb.
Voal gyermekruhácskák 1—3 évig 75 kr.
„ „ „ 3—5 évig 85 kr.
Finom szövetruhácskák 1.50-tól 2 forintig.
Pique-ruhácska hímzéssel . . . . 1.25.

Postán utánvét mellett.

Nem megfelelőt kicserélek.

Reichsmann Sándor

divatáruháza.

BUDAPESTEN, Vámház-körut 13.

Kérjen árjegyzéket!!

Én kopasz voltam!

Néhány évvel ezelőtt koponyám teljesen kopasz volt. Atyám és öregatyám kopaszok voltak. Eredetileg hajam szálai nagyon vékonyak voltak. Már-már megnyugodtam abban a tudatban, hogy kopasz maradok, a midőn egy svájczi utazásom alkalmával Epstein L. urral, hírneves vegyésszel és hajegészségügyi szer készítővel megismerkedtem, a ki beszélgetés közben egyszer csak azt a kérdést intézte hozzám, hogy nem-e óhajtanék dus hajzatot.

Természetes, hogy feszült figyelemmel lestem szavait, kijelentve, hogy nagyon is óhajtanék sűrű hajat. Ezek után elmondta, hogy egész életén át vegyi dolgokkal foglalkozott és különösen sok időt szentelt a haj betegségeinek. Állításainak igazolása czéljából átnyujtotta „SAMSON" készítményét. Csak rövid ideig használtam ezt a készítményt. Három hét multán hajam nőni kezdett és 40 nap multán koponyámat már haj borította. Egy részét a készítménynek oda adtam két ismerősömnek, a kik közül az egyiknek a haja teljesen kihullt. Mindkét esetben az eredmény szinte meglepő volt. Azóta foglalkozom ennek a „SAMSON" kenőcsnek az eladásával, melyet közvetlenül a feltalálótól kapok. Abban a helyzetben vagyok, hogy százával tudnék felsorolni személyeket, mindkét nembeli, a kiknek a kenőcs csodás módon használt. Nem valami titkos szer. Nincs a szernek csillogó czimkéje. Eltekintve, hogy a fejbőrt óriási mértékben táplálja, előnye, hogy növeszti a hajat és azt épségben tartja. Jótállok, hogy a kenőcsben egyáltalában nincs veszélyes anyag.

Hogy ennek a szernek a valódiságáról mindenki meggyőződést szerezhessen, bárkinek küldök kivánatra próbaadagot és ha tapasztalja az illető, hogy haja nőni kezd, rendeljen egy másik adagot 6 koronájával egy dobozzal, 12 koronájával 3 dobozzal, 20 koronáért 6 dobozzal.

Czím!

Generaldepositeur für Oesterreich-Ungarn

Kisérlet ingyen **D. SCHÖN** **Kisérlet ingyen**

Wien, Gumpendorferstrasse 35.

Minden olvasó, a ki czimét beküldi és 20 fillér bélyeget mellékel pertóczt, kap tőlem egy adagot ebből a szerből ingyen.

Leitersdorfer D. és fia

elsőrangu férfiszabók

BUDAPEST,

Koronaherczeg-utcza 6.

Kész férfiruhák

Elegáns kivitel

Jutányos árak

Alapittatott 1864-ben

Külön osztály méret utáni rendeléseknek.

Angol és skót szövetkülönlegességek.

Elismert művészies szabás.

Nagy szövetraktár.

Méterenkinti eladás.

Somatose

oldható husfehérnye a hus tápanyagát tartalmazza (tojás fehérnye és sajtanyag nélkül) könnyen emészthető por alakban a legjobb legjobb **erősítő szer** gyenge, a tép betegeknek, rekonvalescentek, — mellbetegeknek, vérszegényeknek, — idegbetegeknek, tüdőbetegeknek, — gyermekeknek, angol kórban szenvedő gyermekeknek gyógyultak **VAS-SOMATOSE** alakjában pedig különösen **Sápkórban** szenvedőknek ereszkedő ajánlva.

Somatose a nagy mértékben emeli az étvágyat.

Kapható minden gyógyszertárban és drogueriában. Csak eredeti csomagolásban valódi.

BUTOR

készpénzért vagy részletfizetésre legolcsóbban

FUCHS BÓDOG-nál

BUDAPEST,

József-körut 26.

Képes árjegyzék ingyen és bérmentve.

LEGTÖBB KÖNYÖRMENTES HEGHT BANKHÁZNÁL NYERTEK

A fővárosba jövő vidékiek legkedélyesebb éjjeli mulatóhelye a

Stefánia-kávéház

Kerepesi-ut 73. szám, a keleti pályaudvar közelében.

Esténkint 8 órától kezdve **elsőrangu magyar varieté előadás SZŐCS LACZI** igazgatása alatt. Közben és utánna. **Radics Pista** kitünő zenekara játszik.

Élénk éjjeli élet! Szolid árak!

Belépti dij nincs

Hallatlan!!

4 pár czipő

csak 2 frt 50 kr.

olcsó árért lesznek a nagy mennyiségben eszközölt bevásárlás miatt eladva. Egy pár férfi és egy pár női barna, szürke vagy fekete füzős czipő erősen szegelt talppal, legujabb alak, továbbá egy pár férfi és egy pár női divatos czipő zsinórzatta. **Mind a négy pár 2 forint 50 krajczár.** Megrendelésnél elegendő a láb hossza. Szétküldés utánvét mellett.

Schuh-Export F. Windisch

Krakau A|I. szám.

Csere megengedve, a meg nem felelően pénz is vissza.

Mirtus-Créme

szab. véd. az angol kiállitáson nagy arany érmet kitüntetve — szeplő, májfolt, bőrlámlás, pörsenés ellenszer ellen, bőrnemesitő, szépitő, a ráncokat elsimitja.

Kis tégely 1 korona
Nagy tégely 2 korona

Hozzá Mirtus-szappan 80 fill., Mirtus-puder 1 korona.

„Apostol"-gyógyszertár

Budapest, József-körut 64.

Első biztositó intézet

KATONAI SZOLGALAT ELETÉRE

Ő cs. és kir. fensége József főherceg védnöksége alatt m. sz.

Budapest, IV. Váci-utca 34. I. e.

Fiugyermekek legelőnyösebb ellátása a védkötelezettség, illetve nagykorusitás idejére, — Olcsó dijtételek. — Szabadelvü szabályozások. — Az üzemhaszon a biztositottaké; a besorozott ifjak ezenfelül tetemes külön nyereményben részesülnek. Biztositási tőke 88 millió.

Biztositéki alapok hat és félmillió.

Pécsi quarglit

a legjobb minőségben 1 ládát, a mely 4—5 schockot tartalmaz, **schockonkint 1 kor.-ért** ajánl a

Pécsi pogácsasajt-gyár

PÉCS,

Basa-Malomi-ut 4. sz.

Fontos! Férfiaknak! Nőknek!

egyedül **Katechu-Injectiom** az egyetlen biztos szer hugycső és fehérfolyás ellen. Egy üveg uraknak 2 korona; nőknek 2 kor. 50 fillér.

Csak Gyarmati-féle Katechu-Injectiót kérjünk!

Kapható minden gyógytárban. — **Főraktár:**

Városi gyógyszertár a „Szent-Háromság"-hoz

Baja, Fő-utcza 394.

Vendéglősök figyelmébe!

Van szerencsém a t. vendéglős urak figyelmét — a közelgő idényre tekintettel — **48-as sör-szivattyumra** felhivni. Számos kiállitáson kitüntetve! Igen jól működők, czélszerűek és olcsók.

Arak 24, 26 és 30 korona.

Watterich Arnold

Budapest,

VII., Dohány-utcza 5. sz.

Felnőtt és gyermek részére egyaránt legkitünőbb szappan a világ**Dr. Schihulszky-szappan.**

1 darb 35 kr., 6 darabot teljesen bérmentve küld a pénz előleges beküldése után

Orosnál kitünő fogpép: 1 doboz 35 kr. **Székely-gyógyszertár, Kassa**

Szivattyuk, öntöttvas-csövek, gázcsövek, forrcsövek.

Vasgerendák, állványkapcsok, falkötő vasak, tégla- s vakolatfelvonók.

Láncz ok, vasmacskák, csigafelvonók, emelőgépek.

Vas, lemezek, rombvasak.

Vaskartályok, vaskémények, minden méretben.

Malomjáratok vagy azok alkatrészei, hengerszékek.

Vasuti sinek, görpálya-sinek, fordító-korongok, görkocsik és kocsi vasrészek.

Lokomobilok, gőzgépek, gőzkazánok, gőzmotorok, gőzdaruk.

Transzmisszió-tengelyek, szijkerekek, csapágyak, függőgyamok, faligyamok.

Szerszámok és szerszám-gépek minden szakmához,

továbbá minden egyéb a vasszakmába vágó czikkeket uj, valamint **használt** a kitünő állapotban igen előnyös és minden versenyt fölülmuló árakon ajánl raktárából

SCHLESINGER ALAJOS

Budapest, V., Váczi-ut 30. Fiók: VII., Kerepesi-ut 86.

Nyomatott a tulajdonos „Hirlapterjesztő Vállalat" körforgógépén. (Czégtulajdonos: Székely Viktor.)

Névtelenség.

Városunkban megint kezdenek grassálni a névtelen levélirók. Panaszolják, hogy egyes családokat nap-nap mellett megörvendeztetnek a gazok ilyen sorokkal. Rövid időn belül másodszor ismétlődik most e tünet.

Ugy mondják: a jezsuiták vallották, hogy: „a cél szentesiti az eszközt.“ Akár a jezsuiták, akár más agyából pattant ki ez a gondolat, kétségtelen, hogy erősen jellemzi a forrást is, a honnan fakadt. Jellemzi pedig azért, mert egyenes célzata az, hogy a társadalom erkölcsi felfogásában jogot szerezzen a tisztességtelen, esetleg talán gonosz eszköznek is. A mindig egyenes, nyilt, becsületes, jellemes magyar ember lelkében s igy a magyar közéletben is csak az a vezető elv gyökerezett meg, hogy: „amilyen a cél, olyan az eszköz.“ A magyar ember, a magyar társadadalom csak tisztességes célokat és tisztességes eszközöket ismert mindenkor és ismer ma is. Azt sohasem fogadta el, hogy bármilyen nemes célért is lehessen küzdeni tisztességtelen fegyverekkel, eszközökkel. Nem is fogadja el elvül soha. Az olyan eszközt, az olyan fegyvert, melynek a cél tisztességes, nemes voltában kellene keresnie mentségét a közerkölcsi felfogás sujtó ítéletével szemben: sohasem fogadja el tisztességül az olyan magyar ember, aki egyéni jellemével még nem kapcsolódott ki a nemzeti közerkölcs világából.

Ilyen eszköz a többek között a névtelenség is. Az a névtelenség, mely valamely egyén vagy egyének erkölcsi reputációját érinti vagy támadja meg anélkül, hogy a közérdeket teljes önzetlenséggel előmozditaná vagy előmozditani akarná. Már lapunkban egy alkalommal jelent meg egy közlemény azon egyének ellen, akik névtelen levelekkel kedveskednek ismerősök és ismeretleneknek, mely levelekből kisárgult a mások szerencséjére leső undok irigység, vagy kisötétlett a mások jó hirneve, tisztessége, jelleme ellen irányitott áskálódó rosszlelkűség.

Nos hát: a névtelen levelezőknek ilyen vagy amolyan vicceit legföljebb szánalmasan mosolyogja; drasztikus tréfáit a jóizlés, legyőzhetetlen undorával fogadja a valóban művelt ember. De mikor félreérthetetlen rosszakarat, gonoszlelkűség lappang a névtelenség sürü rostélya mögött, mikor a sorok közül legtöbbnyire vastag bambasággal sötétlik ki a gonosz szándék; akkor az erkölcsi undoron kivül még valami egyebbet is érezünk; a mélységes megvetést: és megszáll bennünket az a mélyen elszomoritó gondolat, hogy a lelki, erkölcsi finomodásnak jelenlegi szinvonalán is akadhatnak még olyan jellem-szegénységben sinlődő egyének, kik a legundokabb eszköztől, a névtelenség rejtekéből intézett támadástól sem riadnak vissza, ha egy-egy irigyelt vagy gyülölt embertársuk erkölcsi világának megrontásában óhajtanak tobzódni, a megtorlás lehetetlenségének gyáva biztosságával.

Hirek.

Előléptetés.

Mint értesülünk, a király Pleheisz Gusztávot, a nagykanizsai 20-ik honvéd-gyalogezred népszerü őrnagyát alezeredessé nevezte ki.

Püspöki látogatás.

A veszprémi megyéspüspök betegsége folytán a május hó 27-én és 28-án városunkba megtartandó bérmálásra Kutrovác Ernő győri felszentelt püspök fog megjönni. A püspök fogadására a hatóság az előkészületeket már most megtette.

Városunk szinügye.

A városi szinügyi bizottság folyó évi április 30-án érdekes ülést tartott. Tárgyaltatott Kövessy Albert szinigazgató abbeli kérelme, hogy szini-előadásait városunkban junius hó 1—8-ika között kezdhesse meg. Bemutatta ez alkalommal társulatának névsorát, melyet lapunk szük kerete miatt egész terjedelmében nem közölhettünk. A jobb női szereplők közül csak Makó Ayda maradt a társulatnál. Mányai, Aradi, Somló, stb. más társulathoz szerződtek. Ezen ülésen szóba jött a kőszinház épitése, melyre vonatkozólag két javaslatot adott a szinügyi bizottság. Hogy az Erzsébet-téren álló csoportház a városi közgyülés által engedtessék át egy épitendő szinház céljaira, és hogy a szinügyi bizottság az előzetes intézkedések foganatositásával megbizassék.

Sikkasztás.

Simon Lajos, dr. Kemény Fülöp perlaki ügyvéd irnokát — ki főnökétől 700 korona elsikkasztása után megszökött — a helybeli csendőrség letartóztatta. Tegnap kisérték a perlaki járásbiróság fogházába a szökevény sikkasztót.

M. N. MÚZEUM KÖNYVTÁRA

Tüz.

Vagy 10-szer próbálta már meg Dávidovics József sántiván Magyar-utca 87. számu lakós házának meggyujtását egy eddig ismeretlen tettes, de az soha sem sikerült neki. Végre május hó 1-ére virradó éjjel elérte célját a boszuvágyó ember. Az éj homályában éjjeli 1/2 órakor felgyujtotta az udvarban levő pajtát, mely a bennlevő gazdasági eszközökkel együtt porrá égett. A tettes után a rendőrség nyomoz. A gyorsan kivonult tüzoltóság a tüz terjedését megakadályozta.

Zsidó-trafikosok szombatja.

A pénzügyminiszter rendeletet bocsátott ki, mely szerint az izraelita dohánykisárusok szombati napokon a dohányeladást üzlethelyiségeikben e célra különvelkeritett helyen, megbizott által gyakorolhatják, mindazonáltal tartoznak gondoskodni arról, hogy ezen elkülönitett dohányelárusító hely üzletük főbejárata utján legyen hozzáférhető, hogy az eladás folytonossága biztositassék és hogy a fogyasztó közönség igényeinek kielégitésében fennakadás ne történjen. Az elárusitó helyeknek ezen intézkedés folytán esetleg szükségelt átalakitása legkésőbb folyó évi junius hó végeig lesz foganatositandó.

Szomszédságból.

Horvát testvéreink kezdenek megfeledkezni sok százéves horvát-tartozásukról. A zavarosban halászni szeretők szitják a szegény ügyefogyott nép között a magyarok iránti gyülöletet. Mult héten nyugtalanságot keltő hirek jöttek át a Dráván tulról, Varazsdról s távolabb a zagoriai hegyek mellől. Varazsdon tüntetésszerü gyülekezés és felvonulás is volt, melyet azonban a karhatalom csakhamar elnyomott. A legutóbbi napokban a varazsdi drávai hidakat s a vasuti töltéseket védték a dzsidások és a m. kir. csendőrség, az utóbbiak a helybeli szakaszparancsnok vezetése alatt, mert az a hir érkezett Varazsdról, hogy a m. államvasutak pályatestével szándékozik a félrevezetett tömeg éreztetni magyar gyülöletét. A mult hó 24-iki varazsdi Györgynapi vásár alkalmával meszszebbmenő rendőri intézkedéseket tett a magyar hatóság a határon, a horvát hatóságok pedig otthon, hogy minden baj nélkül muljon el a vásár. Azt elérték a varazsdiak, hogy egyelőre elvették a csáktornyai és vidéke lakósainak kedvét a Varazsdra való átmeneteltől s azért a Csáktornyán be nem szerezhető cikkeket inkább olyan helyen szerzik be, a hol rend és békesség uralkodik és ahol a munka s más nyelvü embereknek megbecsülése a jelszó, nem pedig az ablakok beverése, a magyarok szidalmazása s más ezekhez hasonló cselekedetek.

Lopás.

Mult hó 26-án virradóra Parti István napszámos fürészelő bakját és fürészét egy Csengery-uti udvarból, hol fürészelés után hagyta, elemelték. A rendőrség a tettest nyomozza.

Az amerikai ut előtt.

Némileg fura módon vett bucsut Binder Ferenc németsároslaki lakós szükebb hazájától, szép Magyarországtól. Amerikába akart vándorolni s a hosszu ut előtt elkövette azt a nem lovagias cselekedetet, hogy félholtra vert egy falujabeli menyecskét. A dráma Reinisch Ferenc udvarán játszódott le, ahol Binder megtámadta Reinisch feleségét s a szegény asszonyt egy kapanyéllel alaposan helybanhagyta. A csendőrség az egyházasrádóci vasuti állomáson épp akkor fogta el Bindert, mikor az jegyet akart váltani, hogy annak igénybevételével közelebb jusson az amerikai földhöz. Az ügyek ilyetén alakulása folytán persze visszairányitották.

Értesités!

Van szerencsém a n. é. közönség becses tudomására hozni, hogy a **Kinizsy-utcában** levő **Pap-féle korcsmát szép kerti helyiséggel és tekepályával** átvettem és **vasárnap május hó 3-án** ünnepélyesen megnyitom.

Törekvésem oda fog irányulni, hogy t. vendégeimet jó és olcsó italok és ételek, valamint pontos kiszolgálással kielégithessem, miért is szives pártfogásért esedezem.

Kiváló tisztelettel
Markovits János
vendéglős.

Eladó.

Egy sertésól, elhelyezhető bárminemü udvarba, átköltözés miatt eladó.

Bővebbet Vörösmarty-utca 5. szám.

Felhivás az ujonan kezdődő osztálysorsjátékra!

110.000 sorsjegy.

Az összes sorsjegyek fele nyereménynyel lesz kihuzva.

A május hó 22-én kezdődő I. osztályra sorsjegyeket ajánl

Milhoffer Kálmán

főelárusitó sorsjegy irodája Csengeri ut.

55.000 nyeremény.

Sorsjegyek ára: egész **12** kor., fél **6** kor., negyed **3** kor., nyolcad **1** kor. **50** fill.

Játéktervek és huzási lajstromok ingyen. Mindenki kisérelje meg szerencséjét ezen igen előnyös játékbani részvétellel. A nyeremények nálam azonnal kifizettetnek s minden költséget megtakaritanak azok, kik helyben vásárolják sorsjegyeiket.

Mindenki tudja,

hogy a **BALATON-féle** nulla liszt a legjobb; kenyérlisztje a legkiadósabb, hogy **kávéjából** főzik a legkitünőbb zamatot, és hogy **szilva-lekvárja** a legédesebb. Szóval a

Balaton Testvérek **füszerárui a legjobbak,**

készletei a legnagyobbak és árai igen olcsók. Ott kaphatók egyedül a hires erfurti **kerti-magvak.**

Üzletalapitás 1877. évben.

MILTÉNYI SÁNDOR CIPÉSZMESTER

ajánlja dusan felszerelt raktárát,

hol mindennemü uri-, női-, gyermek- és babycipők, bokavédők, bőrharisnyák (gamaschnik), bőr és cipőkenőcsök és minden e szakmába vágó áruk

a legjobb minőségben

jutányos áron beszerezhetők.

Mérték után rendelt lábbelik különös gonddal készülnek.

RUHÁZAT BESZERZÉSE

Kaufmann Mór

férfi- és gyermekruha-raktára

Nagykanizsán, a városházpalotában

Nagy választék

a legdivatosabb finom férfi- és gyermek-ruhákban.

Raktáram legnagyobb része saját készitményem, finom tartós kelmékből.

Túlfizetés szigoruan kizárva.

Kaufmann Mór

férfiszabó-üzlete

Erzsébet-tér, Elek-féle házban

Nagy választék

a legdivatosabb finom angol és belföldi kelmékben.

Izléses elkészitésre és jó kellékre nagy gond fordittatik.

Pontos, gyors, szolid kiszolgálás!

Mindkét üzletemre a nagyérdemü közönség szives pártfogását kérve, maradtam tisztelettel

Kaufmann Mór
férfiszabó.

BÁMULATOS OLCSÓ ÁRAK

férfi- és gyermek-szalmakalapokban, gyermek-ruhák, férfi- és női-cipőkben, zománcozott- és porcelán-edényekben és fényezett árukban.

ÁRMUTH SÁNDOR **áruházában**

Bazár udvar, délzalai takarékpénztár.

Kérjük megtekinteni!

Egy nagyobb vétel folytán azon helyzetben vagyunk, hogy nagyválasztéku

férfi ruha-szöveteinket

igen jutányos árakon bocsáthatjuk a n. t. vevő közönség rendelkezésére.

Kreisler és Schlesinger
Erzsébet királyné-tér, Szeidmann-féle ház.

Kérjük megtekinteni!

ÉRTESITÉS.

Van szerencsénk a n. é. közönség becses tudomására adni, hogy

1903. évi augusztus hó 1-én

ÜZLETHELYISÉGÜNKET

BORONKAY KÁROLY átveszi, s az ideig helyiségünket kiüriteni kénytelenek vagyunk. Ebből kifolyólag alkalmat nyujtunk a n. é. vevőközönségnek, hogy szükségleteit nálunk nagyon olcsón beszerezhesse.

A n. é. közönség szives pártfogását kérve

kiváló tisztelettel

Fantl Testvérek.

Eladó ház.

Magyar-utcában 3-ik szám alatti Schável-féle ház (a piac-tér közelében) melyben bármely üzletre alkalmas helyiség van, előnyös feltételek mellett azonnal eladó. Bővebbet Markó Lujza háztulajdonosnál.

Minden vendéglős figyelmébe

ajánlom a nálam készletben található és kapható

SÖRKIMÉRŐ KÉSZÜLÉKET

melyért a sör egészségben eltartásáért és a készülék tartóságáért kezeskedem.

Pollák Samuel, vendéglős.
PÁLYAUDVAR.

Hirdetések

felvétetnek

e lap kiadóhivatalában.

II. évfolyam. 123. sz. Nagykanizsa, 1903. vasárnap, május 3. Egyes szám 2 fillér

NAGYKANIZSAI FRISS UJSÁG

Előfizetési ára:
Helyben házhoz hordva egy hóra 60 fillér.
Vidékre póstai küldéssel egy hóra 1 korona 20 fillér.

Kiadó tulajdonosok: Krausz és Farkas.
Felelős szerkesztő: ILOSVA HUGÓ.
Szerkesztőség és kiadóhivatal: Krausz és Farkas papirkereskedése.

Megjelenik naponta korán reggel.
Nyomatott a „Nagykanizsai Friss Ujság" szerzédéses nyomdájában.

Affér Barta Ödön és Visontai között

Halálba üldözték mert magyar.

A szociálisták napja.

— Saját tudósitónktól. —

Gyönyörü, langyos, tavaszi idő kedvezett május 1-ének. A tegnapelöttről tegnapra virradó éjszakán tobzodott az élet a városligetben, a munkásnép tizezrei vidám mulatozás között töltötték az éjszakát a Vurstli vendéglőiben és mulatóhelyein. Hajnalban pedig megkezdődött a burzsoák népv ndorlása a ligetben s a fogatok, a villamosok s az utcák, alig, hogy a pirkadt a hajnal, ontották az embereket, akik a ligetbe jöttek gyönyörködni május 1-én a tavaszban és a nép mulatozásán. A Stefánia-uton kocsi-korzó volt hat óra felé, akárcsak a késő délutáni órákban. Az ünnep jelvénye az idén a virágokkal, piros pántlikákkal és árvalányhajjal diszitett s óriás-kiflinek nevezett tésztamonstrum volt.

Délután a munkásünnep komolyabb része zajlott le. A nemzetközi szociáldemokraták az ujvásártéren gyültek össze, ahonnan piros lobogó alatt beláthatatlan hosszu menetben vonultak végig a főváros utcáin a városligeti Hermina-kertbe, ahol népmulatság volt.

Az ujjászervezett szociáldemokraták is felvonulást rendeztek.

Történt azonban egy kis rendzavarás is. Tegnapelőtt éjjel a városligeti Hermin kert előtt 300 lampiomos szociálista gyült össze s tüntető fölvonulást rögtönözve a Marzeillest énekelve zárt sorokban vonultak végig a liget utain. A rendőrség, miután a felvonálás bejelentve nem volt, utját állta a menetnek s a lámpionokat eloltatta.

A szociálisták szidták a rendőrséget, mire a lovas rendőrök közzéjük ugrattak s erőszakkal széjjeloszlatták őket. Hat embert előállitottak.

A péksztrájk.

— Saját tudósitónktól. —

Budapest, május 2.

A kispesti péksztrájk egyike lesz a legnagyobb arányu bérmozgalmaknak.

Ezerkétszáz péksegéd dolgozik ma a főváros műhelyeiben s ezekben egy kiadott jelszóra meg fog szünni a munka.

A péksegédek már régóta készülnek a sztrájkra s kitünően szervezkedtek.

Négy hónap óta minden delgozó péksegéd hetibérének 10 százalékát a sztrejkalapra fizette s ebből vagy 5 száz gyült össze. Szaklapokból mintegy 6000 forintot szereztek, dénze is volt a szakegyletnek, a külföldről is kaptak nagy segitséget ugy hogy mintegy ötvenezer forint áll a sztrájkalap rendelkezésére.

A sztrájktanya az ujpesti Szunyogszigeten lesz. Ide vonul ki a mintegy 1200 péksegéd, s mig a sztrájk véget nem ér, a szigetről senkinek nem szabad kimozdulnia. Asszonyokat, gyermekeket nem bocsátanak a szigetre.

A sztrájk idején állandó őrség fog állani a pályaudvarokon, nehogy sztrájktörő péksegédek jöhessenek a főváros területére.

A Duna-ünnepély a sztrájk idejére fog esni s erre a napra nagy akciót terveznek a sztrájkolók, hogy demonstrálják az idegenek előtt, milyen nyomorushgos a péksegédek helyzete Budapesten.

Százezer példányban magyar, német és francia nyelven röpiratot osztanak szét az utcákon, melyekben még illusztrációk is lesznek. A piszkos pékműhelyeket, melyekben a segéd a tészta teknőben, gyuró deszkákon kénytelen aludni s a hol a műhely egyuttal illemhely is, fényképekben fogják bemutatni.

A sztrájk kitörésének napja még nincsen megállapitva.

Meghalt a katedrán.

Az iglói főgimnázium a minap nagy izgalom szinhelye volt.

Mint katona a harctéren, ugy lelte végét Vandrák Gyula tanár, előadáközben, a katedrán.

A tanár épen magyarázott az ifjaknak, midőn hirtelen rosszul lett, [illegible] székéről és a következő pill[illegible]ltan rogyott össze.

Szivszélhüdés ölte meg.

Rendőri krónika.

— Saját tudósitónktól. —

Budapest, május 2.

Nagy napjuk volt május elsején a mentőknek. 24 órán belül 45 esetben vonultak ki első segélyt nyujtani, szerencsére csak kisebb esetekben.

Május 1-re virradó éjjel rendkivül sok verekedés volt és 9 esetben jelentek meg a befejezésre a mentők, hogy a megszurkált emberek sebeit bekötözzék. Nappal a városligetben 14 ember lett rosszul.

Nagyobb esetek a következők voltak:

Tegnap délelőtt az Erzsébet-köruton levő fürdőben Somogyi József 18 éves kereskedősegéd mellbe lőtte magát. A mentők a kereskedelmi kórházba szállitották, miután veszedelmes sebét bekötözték. Somogyi öngyilkossági kisérletének okát nem tudják.

Délután 5 órakor vitrioldráma volt a Damjanich-utcában. A 26. számu ház előtt Réthi Ferenc 27 éves asztalossegédet megtámadta elhagyott kedvese és vitriollal leöntötte arcát. Réthit sulyos égési sebekkel bevitték a Rókus-kórházba.

A Krisztina-körut 19. szám alatt egy hentes műhelyben baleset történt este 6 óra tájban. Veszelik Károly hentessegéd jobb keze fejét elkapta a gép és összeroncsolta. A mentők a sérültet az Uj Szent János-kórházba szállitották.

A Csengeri-utca 24 szám ház III-ik emeletén játszadozott ma reggel Haszon Károly házgondnok öt éves fiacskája. A gyerek valami szerencsétlen véletlen folytán a korláton keresztül kiesett, a széditő magasságból az udvarra zuhant szörnyet halt.

TAVIRATOK.

Az angol királyné beteg.

London, május 2. Az angol királynéról rendkivül aggasztó hirek keringenek. A királyné beteg, amit bizonyit az is, hogy már közel egy hónapja nem volt látható. Azt mondják rákbetegsége van.

Elsüllyedt hajó.

Marseille, május 2. A Leontine nevü afrikai gőzös az afrikai partokon elsüllyedt. Negyven utas közül 16 elveszett.

A kisenewi mészárlás.

Pétervár, május 2. A cár kiadta a rendeletet, hogy a kisenewi mészárlásokat szigoruan meg kell torolni és Baukert belügyminiszteri főtisztviselőt bizta meg e vizsgálattal.

Munkaközvetités a vidéken. A budapesti munkaközvetitő mintájára a vidék öt nagyobb városában szervez munközvetitőt Láng Lajos kereskedelmi miniszter. És pedig Pozsonyban, Szegeden, Hódmezővásárhelyen, Szabadkán és Kassán.

— **Német zarándokok Budapesten.** Ma reggel 100 németországi zarándok érkezett Budapestre Boroszlóból. Rómába mennek s nálunk két napig marad[illegible]nak. A nyugoti pályaudvaron a főváros kiküldöttei fogadták őket. A német zarándokok most a főváros nevezetességeit tekintik meg.

A Turul lelszállt. Nagyközönség előtt tegnap délben 10 órakor szállt fel a Tattersalban katasztrófa óta hirossá vált Turul léghajó. Hárman indultak neki a lég birodalmának: Vojnich földmivelésminiszteri osztálytanácsos, Kosztka Emil főorvos és Král főhadnagy. Az ut pompásan sikerült, egyáltalán semmi baj nem történt. Az idő szép volt, a magas légiokban is alig lebbent a szellő. A Turrul három órai ut után délután 1 órakor szállt le a földre Hevesmegye Pétervásár nagyközségének határában. A három léghajós még tegnap este vonaton érkezett viszza Budapestre.

ORSZÁGGYÜLÉS.

Képviselőház ülése.

Elnök: Apponyi gróf.
Jegyzők: Szöts, Dedovics, Endrey.
Jelen voltak: Széll, Láng, Lukács, Fejérváry, Plósz, Darányi.
Elnök: Napirend előtt Kossuth Ferenc és Holló Lajos kértek szót.

A függetlenségi pártok kijelentései.

Kossuth Ferencz a függetlenségi Kossuth-párt nevében kér szót. Meggyőződése szerint alkotmányos kormány nem határozhatja magát erőszakoskodásra, nem engedheti meg, hogy a parlamentben összecsapjon a szenvedélyek árja. A kormányelnök felelős a parlamenti tárgyalások menetéről s nem ragaszkodhatik a katonai javaslatok tárgyalásához, főleg, ha olyan állapotokat idéz elő, melyek törvényen kivüliek. A doktriner elvekhez való ragaszkodás kivánhatja azt csak, hogy inkább vétessék ki a nép szájából a kenyér, inkább szüneteljen minden fontos érdek elintézése, mintsem hogy a katonai javaslatok visszavonassanak. (Helyeslés a szélsőbalon.) Az alkotmányosság azt követelné, hogy a kormány mondja meg, mit akar, miért ragaszkodik annyira a katonai javaslatokhoz. Magyarázza meg a többség is a maga akaratát. Felvilágositást kér ez ügyben a kormánytól. Kéri annak az indokolását is, hogy miért nem tárgyaltatja a kormány először a budgetet s egyéb fontos dolgokat. A nemzet nem lehet szolgája egy parlamenti többségnek, az ország pedig nem tagadhatja meg a törvényt csak azért, mert a többség akarja. A nemzettől nem lehet megtagadni a nemzeti vivmányokat, mert a többség ezt akarja. Sőt egy hazafias többségnek ezt akarni sem szabad. (Helyeslés a szélsőbalon.) A többség nem tudott más érvet felhozni a katonai javaslatok mellett, mint hogy a külállamok is fegyverkeznek. Amerikára s Angliára hivatkoznak, holott bizonyos, hogy ezek az államok ellenünk háborut viselni nem fognak. Kétségtelen különben, hogy Európában béke uralkodik. Legfölebb Macedónia forrong, ezért pedig háborut viselni felesleges. Ismételten kéri a miniszterelnököt, magyarázza meg, hogy az ujonclétszám emelése tőle vagy a többség soraiból származik-e? Tett-e valami igéretet, hogy a katonai javaslatokat keresztül fogja erőszakolni? Ha ez nem sikerül, az alkotmányosságon csorbát ütni kész?

Megmondta-e a koronának, hogy az alkotmány megszegésével a királyi esküszentsége is meg lesz sértve? Miért nem adta be lemondását, hogy e lemondás elfogadásával vagy visszautasításával a korona alkotmányos joga gyakorlására alkalmat adott volna? Magasztos látvány lett volna, ha a többség s a kisebbség összefogva a katonai javaslatok visszautasitásával, visszautasitotta volna az osztrák támadást, mig igy elszomoritó látvány, hogy a többség beleesett az Ausztria által ásott verembe. Az a helyzet állott elő, hogy vagy le kell mondani a függetlenségi párt minden létjogosultságáról, ideáljainak minden kultuszáról, vagy a többségnek kellene félreeobni a katonai javaslatot. Nem volna az utóbbi méltányosabb? (Taps a szélsőbalon.) Szóló nem cselekedett másképen, mint pártja.

Barabás Béla Kossuth Lajos fia nem cselekedhetik másképen.

Kossuth Ferenc hontalansága alatt fogadást tett, hogy mindig a független Magyarországnak fogja szentelni idejét, munkásságát. (Tetszés a szélsőbalon) Ha lemond a függetlenségi párt nemzeti követelményeiről, akkor megszünik létjogosultsága. (Zajos helyeslés a szélsőbalon) Ne kerossenek a tuloldalon ellenséget a függetlenségi pártban, a függetlenségi párt abban a perben átmegy a parlamenti tárgyalásra, amint a kormány kijelenti, hogy a költségvetést tárgyalni óhajtja. (Hosszantartó taps a szélsőbalon. Felkiáltások Éljen Kossuth!)

Széll Kálmán miniszterelnök felel a felszólitásra. Elmondotta, hogy miért ragaszkodik a katonai javaslathoz. Azért, mert a hadsereg fejlesztése égető szükség. A tüzérség reformja, az ujonclétszám hiánya. Ezeket nem lehet tovább odázni csak azért, mert az ellenzék nem akarja. (Zaj a szélsőbalon.) A többség nem hajolhat meg a kisebbség előtt. (Zajos helyeslés jobbfelől, zaj a szélsőbalon) Szóló épen ugy védi a nemzet érdekeit, mint akárki. (Zaj szbalon) Az ellenzéknek joga követelni siratni a nemzeti vivmányokat, du a parlamentarismus lényegét megsérteni nem szabad. Nem ütött csorbát az alkotmányon, csupán elfogadta a törvényes kivüli állapotot mint kényszerhelyzet. Ő felsége erőjét az állapot nem érinti, (Zaj a szélsőbalon.) Abban a pillanatban beadja lemondását, ha nem birja a korona, vagy a többség bizalmát. Kötelességének nyugodt öntudatával hagyja el a széket (taps jobbfelől, nagy zaj a szélsőbalon), annak tudatával, hogy az ország fejlődését csakis a 67'es politika biztositja. (Zajos helyeslés jobbfelől. Nem kivánja, hogy Kossuth lemondjon a nagy szellem politikájának tovamozditásáról, de ez a nagy szellem volt megteremtője a parlamentarizmusnak s nem kivánta annak megcsorbitását. (Zajos taps jobbfelől.) Ehhez ragaszkodik. (Hosszantartó zajos éljenzés és taps a szélsőbalon. Hoch! Hoch! felkiáltások a szélsőbalon,)

Holló Lajos: (az elnöki széket Tallián Béla foglalta el.) Hozzájárul ahhoz mit Kossuth elmondott. Nem fogadja el a többségre vonatkozó felállitott elvet, melyet a miniszterelnök felállitott.

Törlés a naplóból.

Kossuth Ferenc panaszkodik a felett, hogy a naplóban egy helyen a következő tendenciozus rész foglaltatik. (Kossuth Ferenc kimegy a teremből; zajos éljenzés jobbfelől.) E részt törülni kéri a naplóból.

Elnök: A képviselő ur kérelméhez képest intézkedni fogok. Az ülést 10 perere felfüggesztem.

Szünet után.

Következik

a miniszterelnök jelentésének tárgyalása.

Visontai Soma szerint egyedül a többség felelős az ex lexért. Nem osztatja meg a felelősséget a többséggel.

Széll Kálmán miniszterelnök: Nem is akarom.

Visontai Soma: A magyar alkotmányt nem tehet holmi surogatumokkal helyettesiteni. A miniszterelnök az alkotmányosság leplébe akarja burkolni törvénytelenségét. (Nagy zaj a szélsőbalon.) Szóló nem fogadja Barta Ödön inditványát mert ez nyujtana a kormánynak, hogy jelentésekkel kibujjon a felelősség elől. Ez kétszinü játék. (Zajos helyeslés a szélsőbalon.

Rakovszky István Éljen! Ez az őszinte szó.

Visontai Soma: Ugy volna az eset, mint Succi koplaló művészszel a kiről kisült, hogy az ellenőrző orvosok adtak neki enni. (Derültség.) Az is kisült, hogy az ellenőrző orvos volt Succi impresariója. Követeli az inditvány visszautasitását. (Zajos helyeslés a szélsőbalon.)

Elnök inditványozza, hogy a termeszet tárgyalásának mellőzésével az interpellációkra térjenek át.

Barabás Béla hétfőre óhajtaná halasztani a kérvényeket, esetleg az interpellációkat ohajtaná elhalasztani

Buzáth Ferenc inkább a kérvényeket óhajtaná elhalasztani.

A Ház többsége a kérvények elhalasztása mellett döntött.

Affér Barta Ödön és Visontai Soma között.

Barta Ödön személyes kérdésben kér szót. Visóntai mai felszólalásában rozsdás rágalmi fegyvereket használt szóló ellen. (Zaj a néppárton.) Tegnap nem volt jelen a Ház ülése elején. Midőn bejött, tudatták vele, hogy a kormány jelentést adott be melylyel felmentést kért magának a törvényenkivüli állapotért. Szóló tájékozást szerzett a dologról s megtudta, hogy a jelentés azonos azzal a szöveggel, melyet 1899-ben Bánffy beterjesztett. Azért tartotta helyesnek, hogy a jelentés akkor terjesztessék, mikor a felszolalásról van szo.

Kaas Ivor báró Eső után köpönyeg! (Zaj.)

Barta Ödön utal arra, hogy 1898-ban vádinditványt ohajtott beterjeszteni Bánffy ellen, de elállott szándékától, mert a nemzeti és néppárt lebeszélték. Nem döbben meg Visontai ráfogásaitol, de csak azért, mert Visontai mondotta azokat. (Derültség.) Alaptalanul gyanusitott, rágalmazott Visontai minden szavával. Szolo kötelességét sulyos időben teljesitette s azért aljas rágalomnak minősiti Visontai azon állitását, hogy ő a hatalomhoz simul. Őt csak a tisztelet fűzi Magyarország minden kormányához, egyéb semmi. Visszautasitja a kétszinü játék vádját is. Nem tántorodott el a Kossuth-párttol még akkor sem, midőn mandátumrol vagy bizottsági helyszerzésről volt szó. (Zaj.) A Succi-féle elmélet méltó a szerzőjéhez. De ha ezzel azt akarta mondani, hogy a politikában szédelgést üzött volna, akkor undorral fordul el tőle.

Visontai Soma mély felháborodással utasitja vissza Barta személyes inzultusait, melylyel el akarta terelni a ház figyelmét a dolog érdemérol. A mandátum hajhászásra vonatkozó vádra megjegyzi, hogy Gyöngyös város Ugron párti programmal választotta meg s azután lépett be a Kossuth pártba. Nem volt célja, sem feladata, hogy Barta Ödön személyében támadja, de terrorizáltatni magát nem hagyja.

Elnök holnapra halasztotta a vitát. Következtek az interpellációk.

Gabányi és a katonabanda.

Gabányi Miklós felolvas egy levelet, mely igy hangzik: Nagyságos képviselő ur! (Zajos derültség jobbfelől.) Én nem vagyok rangkóros, mint önök. Legjobban szerettném, ha polgártársnak hivnának. Azt hallotta, hogy a katona zenckaroktól elvették a magyar hangjegyeket. Interpellációt ad be az ügyben, melyet közölni fognak a honvédelmi miniszterrel.

Elnök ezután bezárta az ülést.

Forrongó országok.

Munkás lázadás.

Alnéria, május 1. Itt tüntetők felgyujtották a fogyasztási adóhivatal épületét és kövekkel megdobálták a csendőrséget. A csendőrök löttek és két embert megsebesitettek. Fuviilában — Murciá tartomány a tüntető munkások behatoltak a városházába, munkát követeltek és a közbelépő csendőrökre rálöttek. A csendőrök szintén használták lőfegyverüket. Két embert agyonlöttek, egy pedig megsebesült. Egy tiszt sulyos sebesütést szenvedett,

Marokkó.

Madrid. május 1. Melilából jelentik: öt ezred elhagyta Fezt és Tezza ellen vonult. A szultán azt mondja, nogy Rifbe fog menni, hogy ott a fölkelőket a kabilokból toborozott ssapatok segitségével megfékezzs. A helyzet Tetunban állitólag ujból komoly.

Sztrájk Amerikában.

New-York, május 2.

Tegnap este itt több sztrájk vette kezdetét. Harmincezer munkás, nagyobbrészt olaszok, szüntette be a munkát. Más helyekről is jelentik, hogy ott sztrájkok törtek ki, amelyeknek a célja béremelés.

Edward király utja.

Páris, május 1.

Mikor az angol király az Elysée-palotába megérkezett, Loubet elnök elébe ment. A két államfő melegen megrázta egymás kezét és szivélzesen társalgott egymással. Edvárd király kérte, hogy Loubet asszonynál is tiszteletét tehesse. A király látogatása az Elysée-palotában fél óráig tartott. Az elnök bemutatta a királynak a polgári és katonai kiséretét és azután egészen kocsijáig kisérte. A király és az elnök e szavakkal bucsuztak el egymástól: „Este a Theatre Francais-ben."

Páris, május 1.

Az Elysée-palota, a belügyministerium és az angol nagykövetség este gyönyörüen ki volt világitva. A Place del'Opéraen, a Rue de la Paix-on, valamint a Theatre Français-hez vezető utcákon igen élénk volt az élet. 8 órakor Loubet elnök az angol nagykövetséghez hajtatott. Edvárd király az elnök mellett foglalt helyet a kocsiban, a melyet utközben lovas testőrök kisértek. A szinházhoz menet a gyönyörüen kivilágitott utcákon a két államfőt az óriási embertömeg lelkesült ovációkban részesitette. A szinházban Edvárd király az elnök és annak neje között foglalt helyet. Az előadás után a király gratulált a legkiválóbb müvészeknek, azután az elnök kiséretében elhagyta a szinházat. Loubet elnök a királylyal ismát a nagykövetséghez hajtatott, ahol elbucsuzott tőle és aztán visszatért az Elysée-palotába.

Halálba üldözték, mert magyar.

Néhány nappal ezelőtt a bécsi tüzérezred kaszárnyájában Szegfü Sándor tüzéraltiszt, Szegfü Jakab aradi gazdatiszt fia agyonlötte magát. A hiatal embert az őrmestere üldözte a halálba, a ki szegfüt, mert magyar volt, gyülölte.

Folyton „büzös magyar"-nak nevezte és ahol lehetett büntetést mért rá.

A napokban az ezredparancsnok elé citáltatta, aki Szegfüt kilenc napi sulyos magánzárkára és altiszti rangjának elvesztésére itélte egy olyan dolog miatt, melyet Szegfü nem követett el, de amelyet az őrmester Szegfü-re fogott rá.

Szegfü a büntetést kiállotta és azután szolgálati fegyverével agyonlötte magát.

A család kérésére dr. Adler osztrák szociáldemokrata képviselő ebben az ügyben interpelálni fog az osztrák Reichsrathban.

Affér Barta Ödön és Visontai Soma között.

Budapest, május 1.

A képviselőház mai ülésén Barta Ödön és Visontai Soma képviselők közt heves jelenet folyt le kölcsönös becsületbevágó vagdalkozással. Visontai ennélfogva még az ülés alatt megbizta Nessi Pál és Lovászy Márton képviselőket, hogy kérjenek Barta Ödöntől az ő nevében elégtételt.

Barta Ödön Komjáthy Béla és Tóth János képviselőket bizta meg a képviseletével.

A Barta—Visontai affér a függetlenségi pártban nagy izgalmat keltett. A pártban nagy a kavarodás és az ellentétes elemek összeütközése most éleszedett ki legsulyosabban.

Barta inditványát, amely miatt az összecsapas történt, nagyon kevesen szavazzák meg a szélsőbalon, de viszont sokan elitélik Visontait is azért, hogy a Ház elé vitte Barta ellen való animositását.

LEGUJABB.

Lövöldözés a templomban.

Bécs, május 1. Tegnap este háromnegyed hét órakor egy ember az István-templomban revolverből többször a közönség közé lőtt s Jiracek középiskolai tanárt sulyosan megsebesitette. A lövöldöző ember Haag Konrád elektrotechnikus volt. Nyilván elmebajos. A sebesült tanár jobban van s az orvosok azt hiszik, hogy felépül.

Flottatüntetés.

Bécs, máj. 2.

A külügyi hivatal a szaloniki eseményekre való tekintettel elhatározta, hogy a szmirnai vizeken cirkáló osztrák-magyar hadihajókat utasitja, hogy teljes gőzerővel induljanak el a szaloniki kikötőbe, ahol a legközelebbi napokban mindazoknak az államoknak hadihajói gyülekezni fognak, amelyeknek alattvalóit Szalonikiben meg kell oltalmazni.

Konstantinápoly, máj. 2.

Hire jár, hogy a szelámlikon merényletektől kell tartani. Megerősitették ennek következtében a város több részein a rendőri szolgálatot. Az itteni lapoknak eddig nem volt szabad megemliteni a szalonikii eseményeket.

Mindenki meggyőződhetik arról, hogy az

„Ilona-hajfestőszer"

(**barna** és **fekete**) a legjobb. Bámulatosan hat, teljesen ártalmatlan, zsiradékot nem tartalmaz, **egyszeri használat elegendő.**

Egy üveg ára 1 korona 20 fillér.

1 kor. 60 fil. előleges beküldése esetén bérmentve. Kapható kizárólag a feltalálónál **IRGANG KÁLMÁN** „Sárkány"-drogériájá

BUDAPEST, IV., Egyetem-utcza 1|2.

A képviselőház tegnapi ülése.

Egyik laptársunk irje a tegnapi ülésről:

Kezdem, amint kezdtem 1898. január 1-én. Megirtam akkor, hogy a mai ülésről pedig tiszta képet rajzolni nem lehet. Nem lehet arról sem, amely négy év után most, a törvényen kivüli állapot első napján lezajlott. Szenvedélyességre izzóbb emez, mint volt amaz. És szánalomra érettebb Széll Kálmán, akit most ostromoltak, mint volt Bánffy Dezső. Mert Bánffy Dezső miniszterelnökségét csecsemő korában se ringattak selyemmel bélelt bölcsőben, hanem vackorban hempergették s a nyitott ablakon becsapkodott hozzá a zivatar. Széll Kálmán miniszterelnökségét illatos vizben fürösztötték.. Szellőtől is óvták s minden trüsszentésére rámondta az ellenzék a jókivánságot; „kedves egészségére!" Tegnap? Az a szegény ember olyan hatást tett már ránk, akik őt miniszterelnöki gyermekkorától ismerjük, mint az a királyfi, akit a gonosz boszorkány varangyos békává változtatott át. A boszorkány: az ex-lex volt.

Nem adhatunk képet a tegnapi ülésről. Volt falatrepesztő orditás, tombolás, zobogás, süvöltés. Egyszer a baloldalról huzódott jobbfelé, másszor jobbról indult a baloldalra. A miniszterelnök beszélt. Ki meri állitani, hogy beszélt. Tehát nem beszélt? Ki meri letagadni, hogy beszélt. Egy-egy közbeszólásra ráült a vihar, mint a boszorkány seprőjére s végigtáncolt a képviselőházon.

Amikor Széll Kálmán szólásra jelentkezett, hol leült, hol felállt, hol meg a két miniszteri szék támlájához kapaszkodva várt kétségbeesetten szánalmas arccal. Fölharsant a baloldalon; „Mondjon le! Mondjon le!" Apponyi, a nagy Neptun, állt a házszabályok szigonyával. A hullámok, az ő kezéhez érnek, azt nyaldossák s Neptun nem haragszik a Széllre, amely a hullámokat felkorbácsolja.

A mozgó-fénykép gyorsaságával változik a helyzet. Minden percben más és más alakulás áll a fényképező-masina előtt. Széll Kálmán jelentkezik szólásra napirend előtt. Jelentést ad be, hogy az ex-lex idején miként fog kormányozni a kormány. A jelentést felolvassák. Az ellenzéken terjed a gyanakvás, hogy ez a jelentés valami Tisza lex-fajta, valami osztrán 14. szakasz fajta. Maga Kossuth Ferenc biztatja szólásra Polonyi Gézát, ki mint a jaguár áll ugrásra készen. Mellette tüzelnek Rátkay László és Kubik Béla. Mikor Polonyi a miniszterelnök beszédjét megtépázta, dörög a balszörny: „Vonja vissza!" Az elnök nem tüzhet ki alkotmánysértő dolgot tárgyalásra.

És e pillanattól délutáni féliháromóráig csak annyit tudtunk, hogy a miniszterelnök csak a száját mozgatja, egy-egy elkapott szóból sejtettük, hogy beszél. Szavának értelmét elfogta a rettenetes zsivaj.

Az, hogy Komjáthy Béla a miniszterelnök segitségére iparkodott, az, hogy Apponyi nyilt ülésen jelentést tett Bartha Ödön közvetitő szerepléséről, hogy Kossuth Ferenc honfiui aggodalma nagyobb volt, mint a Széll Kálmáné: csak epizodjai a nagy jelenetnek, amelyben megőrölték Széll Kálmán multját, jelenét, jövőjét, hatalmát, reményét. Mindent, de mindent.

A megostromolt jelentés.

Elnök: Apponyi gróf.

Jegyzők: Szöts, Dedovich Endrey.

Jelen voltak: Széll, Lukács, Fejérváry, Cseh.

Elnök előterjeszti a még el nem intézett interpellációk jegyzékét. Tudomásul szolgál.

Elnök: A miniszterelnök kiván előterjesztést tenni.

Széll Kálmán miniszterelnök: T. képviselőház! Miután az államháztartás továbbviteléről, illetve az állami kiadások teljesitéséről és a bevételek szedéséről szóló felhatalmazási törvényjavaslat nem jött létre, az érvényben levő törvény pedig a tegnapi napon hatályát vesztette, mert mint véghatárhoz a tegnapi naphoz volt kötve: amint tegnapi és hétfői beszédemben kijelentettem, nehogy az államháztartás gépezete megakadjon, feltétlenül szükségessé vált, hogy a legszükségesebb keretben a kormány maga megsulyosodott, de öntudattal vállalt felelősségének tudatában, az országgyülés jelenlétében, fedezze azokat a kiadásokat, amelyek az államgépezet fentartására és az állami élet továbbvitelére feltétlenül szükségesek. (Helyeslés jobbfelől.) Szükségessé vált erre vonatkozólag intézkedéseket tenni, amelyek a legszükségesebbekre szoritkoznak és a kontrolt még élesebb alakban állitják fel. Az erre vonatkozó intézkedéseket igen röviden egy jelentésben foglaltam össze, azt a t. ház asztalára már ma leteszem, hogy arról a t. ház tudomást szerezzen. (Helyeslés jobbfelől.) Egyuttal az állami számszék egy hozzám intézett jelentését is, melyben kimondja, hogy a törvény által reá ruházott ellenőrzési feladatokat ezentul is époly szigoruan és lelkiismeretesen fogja teljesiteni, csatolom ezen jelentésemhez. Kérem ezen két jelentés kinyomását és annak idején, talán az indemnitási javaslat most folyamatban levő tárgyalásával együtt, vagy — amint helyesebbnek tartanám — az indemnitási javaslat elintézése után való tárgyalását elrendelni. (Helyeslés jobbfelől.)

Elnök: Én azt hiszem, hogy legcélszerübb és leghelyesebb a dolog természete szerint . . .

Hentaller Lajos: Kérjük felolvasni! (Felkiáltások jobbfelől: Nem lehet! Halljuk! Halljuk!)

Elnök: Fel fognak olvastatni.

Szöts Pál jegyző (olvassa a jelentéseket.)

Hentaller Lajos: Rakovszkyt vád alá kell helyezni ezért a jelentéseért! (Mozgás a szélső baloldalon és a jobboldalon.)

Polonyi Géza nyilvánvalónak látja, hogy itt egy alkotmánysértésről van szó. Ez egy szükségrendeletnek törvényhozási uton való becsempészése. A kormánynak nincs joga a bevételek s kiadások felett rendelkezni. S hogy ezt mégis megtenni akarja, az szóló szerint meghamisitása az alkotmánynak. (Zajos helyeslés a szélsőbalon.) Kéri az elnököt, hogy tekintettel e bejelentés törvényellenes voltára e bejelentést adja vissza a miniszterelnöknek. Annál is inkább mert most még napirend előtt vagyunk, s a Ház nem határozhat. (Zaj jobbfelől). Kéri a rendelet visszavonását. (Zajos helyeslés a szélsőbalon.)

Elnök: A régi praxis szerint miniszteri jelentéseket napirend előtt terjesztettek be s lett határozva felettük.

Széll tagadja mintha jelentése alkotmánysértés, vagy egy rendelet becsempészése volna. Mint törvényes kormány áll az államgépezet élén s a többség bizalmából továbbra is elvállalja a felelősséget. Az eset nem precedensnélküli. 1899-ben ugyanez történt. (Felkiáltások a szélsőbalon: Bánffy is zajt csinált.) Ha kédelkednék felette, hogy a kormány a többség bizalmát élvezi, akkor engedjék meg felette a szavazást. (Taps jobbfelől.) Az osztrák 14. §-t nem akarja becsempészni a magyar alkotmányba Egy napig sem akar az országgyülés többsége nélkül kormányozni. (Taps jobbfelől.) Most is a törvény jog és igazság alapján áll. (Nagy zaj a szélsőbalon, felkiáltások: Hoch! Hoch!)

Polonyi Géza: Alkotmányszegő. Hosszantartó nagy zaj és hoch kiáltások a szélsőbalon. Halljuk, halljuk felkiáltások a jobboldalon. Halljuk az elnököt! Megmegujuló s hosszantartó zaj a szélsőbalon.

Elnök: Kérem a tisztelt képviselő urakat, hallgassák meg a miniszterelnököt. (Nagy zaj a szélsőbalon, nem hallgatjuk meg! Üljön le! Mondjon le!) Különben kénytelen leszek az ülést felfüggeszteni. (Függesszo fel, de a miniszterelnök nem beszél. Általános nagy zaj.) Az ülést 10 percre felfüggesztem.

Szünet alatt tárgyalások folytak Apponyi gr. és a szélsőbal tagjai között. Apponyi ugyanis azt bizonyitgatta, hogy a miniszterelnök jelentése azonos Bánffy által 1899-ben beadott jelentéssel. Polonyi az ellenkezőjét vitatta. Végre is beleegyeztek abba, hogy a miniszterelnök beszédét befejezhesse.

Vihar vég nélkül.

Szünet után.

Széll folytatja beszédét. Hivatkozik arra, hogy mint képviselőnek joga van beszélni. (Nagy zaj a szélsőbalon.)

Pozsgay Miklós: Beszéljen mint képviselő. Mondjon le! (Meg meg ujuló zaj a szélsőbalon.)

Széll: De annál inkább joga van, mert személyében megtámadták, mint alkotmánysértőt. (Zajos helyeslés a szélsőbalon.)

Pozsgay Miklós: Mondjon le. (Ujabb nagy zaj a szélsőbalon.)

Kubinyi Géza: Tessék tisztességesen viselkedni. (Nagy zaj és ellentmondás a szélsőbalon.)

Széll (Folytonos zaj a szélsőbalon.) 1899-ben ugyanezt a jelentést adták be. (Meg megujuló nagy zaj a szélsőbalon, elnök hasztalan csenget.)

Elnök (Általános zaj.) felolvassa a házszabályok 255. §-át, mely szerint ha háromszori figyelmeztetésre valamely képviselő nem engedelmeskedik, egyszeri szavazás után a mentelmi bizottsághoz utasitandó. (Helyeslés jobbfelől, nagy zaj a szélsőbalon.) Ezt a képviselők figyelmébe ajánlja abban a reményben, hogy szükség rá nem lesz.

Kubik Béla: Az udvari tanácsosok eladták az országot. (Zaj.)

Elnök még egyszer kéri a képviselőket, legyenek áthatva. (Zaj a szélsőbalon, felkiáltások: Mitől, az ex-lextől?) A házszabályok most sem szünetelnek.

Széll folytatni akarja a beszédét. (Ujabb zaj a szélsőbalon. Széll az óriási zajban folytatja beszédét, melyet senki se hall. Befejezése után nagy taps tört ki jobbfelől, mig a szélsőbalon tovább tart a zaj.)

Komjáthy Béla: T. képviselőház! (Zaj jobbról.) Magyarországra komoly napok következtek be. E napok komolyságát mindenki érzi. (Helyeslés a jobboldalon. Zaj a középen.)

Széll Kálmán miniszterelnök: Kérem, halljuk! Én kérek csendet!

Komjáthy Béla: A kormányelnök ur egy jelentést terjesztett a képviselőház elé. Ugyanabban a helyzetben vagyok én is, mint Polónyi Géza t. képviselőtársam, hogy egyszeri felolvasásra annak méltatásába, birálatába mint komoly ember bele nem mehetek.

Széll Kálmán miniszterelnök: Nem is kértem! Én csak a kinyomatást kértem!

Komjáthy Béla: Én, aki komolyan szoktam és szretek cselekedni (Helyeslés a jobboldalon.), természetes dolog, hogy egyszeri felolvasás után birálatot itt elő nem adhatok. Nem késem azonban kijelenteni, hogy az én alkotmányos fogalmaim szerint az a hitem és meggyőződésem első felolvasásra is, hogy ez a jelentés a mi alkotmányunkba ütközik. (Tetszés a szélső baloldalon.)

Komjáthy Béla: T. képviselőház! Nem késem kijelenteni, hogy az én meggyőződésem szerint — és ezt még vitatni is merném — akkor, a midőn a kormány a kiadások megtételére és a közjövedelmek bevételére költségvetés nélkül van, kell, hogy magának felhatalmazási törvényt kérjen. Egy ily egyszerü jelentés beadása nem pótolhatja magát az indemnitást. (Ugy van! Ugy van a szélsőbalon.) Ezt erről a helyről — amint én érzem és tudom — elfogadni nem lehet. (Helyeslés a szélsőbaloldalon.) Azonban, midőn ezt előzetesen kijelentem — visszatérek előbbeni állásfoglalásomra, — még sem vagyok abban a helyzetben, hogy e pillanatban komoly érvekkel tudjak előállani. (Tetszés a jobboldalon. Halljuk! Halljuk; a szélsőbalon.) Miért? Mert nem akarok vakon ugrani. (Élénk tetszés a jobboldalon. (Halljuk! Halljuk! a szélsőbalon) hanem igenis komoly diskusszio tárgyává akarom ezt az ügyet tenni. (Tetszés és helyeslés a jobboldalon.)

Beöthy Ákos: T. képviselőház! (Zaj a jobboldalon. Halljuk! Halljuk! a szélső baloldalon.) Én tökéletesen egyetértek abban, hogy az ilyen előterjesztések kinyomatása és napirendre tüzése felett a Ház ez alkalommal határozhat. A magam részéről nincsen is ellene semmi kifogásom, de mégis kénytelen vagyok azokra, amiket az igen t. miniszterelnök ur mondott és amik én bennem nagy aggályokat keltettek, nehány megjegyzést tenni. (Halljuk! Halljuk!)

És itt, t. képviselőház, azt előre kelbocsátanom, — ebben a tekintetben eltérek Komjáthy Béla t. képviselőtársamtól. — (Halljuk! Halljuk! a szélső baloldalon.) hogy lehetetlenség, hogy rá ne mutassunk, — habár csak egy-két szóvül is — hogy ezért a képtelen helyzetért voltaképen ki a felelős. (Mozgás a jobboldalon. Halljuk! Halljuk! a baloldalon.)

És ha a t. miniszterelnök ur hivatkozott a Bánffy-féle precedensre, nos hát akkor (Nagy zaj a jobboldalnn.) rossz precedensre hivatkozott; épen azért az ellen, hogy ilyesmi itt, mint precedens meghonosulhasson, én a leghatározottabban tiltakozom.

Széll Kálmán miniszterelnök: Ez sem nem rendelet, sem nem törvényjavaslat, hanem csak jelentés.

Beöthy Ákos: És nagyon helyes, hogy a t. miniszterelnök ur erre hivatkozik, mert ez csak azt bizonyitja, a mit én nem egyszer mondtam, hogy a két rendszer közt semmi különbség sincs. (Zajos ellenmondás a jobboldalon. Élénk felkiáltások: Azt Kossuth Ferenc is megmondta, hogy van! Nagy zaj.) T. képviselőház! Ez semmi más, . . . (Nagy zaj!)

Elnök: Csende kérek!

Beöthy Ákos: Kérem alássan, én a magam részéről azért, hogy a képviselőházat feloszlassa, mindig kész vagyok a szükséges intézkedéseket megtagadni . . (Zajos derültség jobbfelől.) . . . azaz hogy megadni.

Holló Lajos: Én azt állitom és az az én egyéni véleményem, hogy ha a kormány egyszer arra a térre ment, amit — megvallom, — Széll Kálmántól fel nem tételeztem, akkor ezt nem szabad tetézni azzal, hogy törvényes intézkedés hiányában jelentést, vagy bármely kormányzati tényt hozzunk a törvényhozás elé, amely a kormány eljárását valamely alkotmányos szinnel és mázzal akarják felruházni.

Széll Kálmán miniszterelnök: Annak idején és utólag!

Holló Lajos: Ez az egyik megjegyzésem. A másik megjegyzésem, amelyet erre vonatkozólag tenni akarok, az, hogy ez annál sulyosabb, mert egy precedensből táplálkozik, a Bánffy-féle precedensből.

Holló Lajos: De bevon ezen tényébe egy olyan kormányzati közeget, melynek a törvényhozás tényeivel szemben semmiféle birálati joga nincsen. (Igaz! Ugy van! a szélsőbaloldalon.) Az, hogy nemcsak a kormány jelentése fekszik itt, hanem a számvevőszék jelentése is, az egy hatóság részéről lázadás a mi törvényeink ellenében. (Élénk helyeslés balról. Zajos ellentmondások a jobboldalon. Halljuk! Halljuk! balfelől.)

Polónyi Géza: Ezt nem szabad itt tárgyalni, nem szabad kinyomatni sem! (Zajos ellentmondások a jobboldalon.)

Széll Kálmán miniszterelnök: Csak egypár szót akarok szólani, mielőtt a ti. elnök ur felteszi a kérdést szavazásra. (Halljuk! Halljuk! a jobboldalon. Felkiáltások a szélsőbaloldalon: Nem lehet beszélni! Zaj. Elnök csenget.) Hogyne lehetne, hiszen nincsen bezárva a vita, még napirend előtt vagyunk, nekem bármikor jogom van szólani. Még nincsen feltéve a kérdés. (Halljuk! Halljuk! jobbfelől.)

Bartá Ödön sajnálattal látja, hogy még arra is van precedens, mit kell tenni alkotmánynélküli állapot esetén. Lehetetlenség felindulás nélkül látni, hogy az alkotmányt idegen elemek megnyirbálják. A kormány jelentését átveendőnek tartja. Annak, hogy az a költség-

vetés tárgyalása után volna napirendre tűzendő.

Polónyi Géza: T. képviselőház! Félreértett szavai értelmének helyreigazitása czimén kérek szót. (Zaj a jobb- és a baloldalon.)

Éppen azért, mert rendkivül kényes kérdésről van szó, (Zaj jobbfelől.) mert egyéni felelősség terhel azért, amit indítványoztam, lehetetlen, hogy ne kérjem a t. háztól, hogy szavaim értelmét helyesen állapitsa meg. (A jobboldalon ülő képviselők közül sokan kimennek. Felkiáltások a szélsőbaloldalon: Szóknek! Szóknek! Felkiáltások jobbfelől! Nem szókünk! Csak kimegyünk! Utáljuk!)

Ha alkotmányszegést jelent be a kormány, azt sem tárgyalni, sem napirendre tűzni nem lehet és e felett szavazásnak sincs helye, hanem az elnök urtól kértem hogy az alkotmány értelmében ezen törvényszegést tartalmazó bejelentést adja vissza. Élénk helyeslés és éljenzés a szélsőbalon.

A törvénytelenségnek igen nagy jelenléte foglaltatik abban a jelentésben. Rámutatott Holló Lajos t. barátom arra, hogy az állami számvevőszéknek egy jelentése van ott.

Az állami számvevőszéknek eljárásában az összeesküvésnek, az összműködésnek jelenségei foglaltatnak. (Zajos helyeslés a bal- és a szélsőbaloldalon. Az állami számvevőség teljesitse a maga kötelességét. Élénk helyeslés a bal és a szélsőbaloldalon, de a törvényhozás körébe be ne hatoljon, a törvényhozás pártjai közt állást ne foglaljon: Zajos helyeslés a szélsőbaloldalon.

Az állami számvevőszéknek mai napon benyujtott jelentése pedig időelőtti, látszik, hogy kitanitásból származott és a szolgalelkűségből. (Hosszantartó zajos helyeslés és taps a bal- és szélső baloldalon.)

Széll Kálmán miniszterelnök: T. képviselőház! (Halljuk! Halljuk!) A történt felszólalások egyről győznek meg engem. (Zaj a szélső baloldalon. Halljuk! jobbról. Az elnök többször csenget.) A történt felszólalások elevenen bizonyitják, hogy a t. képviselő urak . . . (Folytonos nagy zaj a szélső baloldalon. Az elnök ismételten csenget. Élénk felkiáltások jobbfelől: Halljuk! Halljuk!) Polónyi és Ugron képviselő urak nyilatkoztak az állami számvevőszéket illetőleg, különösen nyilatkoztak . . .

Rakovszky István: Helyes!

Széll Kálmán miniszterelnök: Én előre semmi tudomásvételt nem kivánok, semmit, a legkisebbet sem, ami a jóváhagyásnak vagy a felelősség megosztásának csak egy szemernyi kis részecskéjével vagy látszatával birna. Folytonos nagy zaj a szélsőbaloldalon. Kijelentem, tessék ezt olyannak tekinteni, hogy ez semmi egyéb, mint egy puszta jelentés. Folytonos nagy zaj a szélsőbaloldalon: Nem halljuk!

Széll Kálmán minduntalan beszélni akar, de az ellenzék folytonosan tombol és nem engedi szóhoz jutni.

Óriási kavarodás.

Elnök csenget: Kérem, méltóztassanak csendben lenni. Folytonos zaj a szélsőbalon.

Széll Kálmán miniszterelnök: És hogy bebizonyitsam, hogy semmi egyéb Hosszantartó nagy zaj a szélsőbaloldalon. Zajos felkiáltások a jobboldalon: Halljuk! Halljuk!

Elnök többször csenget.

Elnök többször csenget: Ne adjanak okot a képviselő urak, hogy az ülést még egyszer felfüggesszem. Kérek csendet. Folytonos zaj. Csendet kérek az egész házban. Folytonos hosszantartó zaj Elnök többször csenget, Kérem Lengyel és Kubik képviselő urakat, legyenek szivesek csendben lenni. Halljuk! Halljuk! Most csend van, tessék folytatni. Megujuló zaj a szélsőbaloldalon. Csendet kérek a ház ezen oldalán! a szélsőbal felé mutat. Folytonos zaj az elnöki emelvény közelében. Kérem a ház ezen a sarkán lévőket, kiket nem láthatok méltóztassanak engem utbaigazitani, mikor az én figyelmeztetésemet semmibe sem veszik. Elnök többször csenget. Felkiáltások a szélsőbaloldalon: Halljuk! Halljuk az elnököt! Folytonos zaj és lárma.

Széll Kálmán miniszterelnök; Ks hogy én bebizonyitsam azt . . . Szünni nem akaró nagy zaj a szélsőbalon.

Elnök: Kénytelen vagyok az ülést tiz percre felfüggeszti.

Szünet után.

Széll: Ha azt a jelentést, amelyet a ház asztalára letettem . . . Folytonos zaj a szélsőbalon. Engedelmet, de én addig nem beszélek, mig csend nem lesz. Helyeslés a jobboldalon.

Gr. Hadik János: Ez rendszer! (Folytonos zaj és felkiáltások a szélsőbaloldalon: Helyre! Helyre!)

Elnök (csenget): Csendet kérek, t. képviselőház! (Folytonos zaj a szélsőbaloldalon.

Széll Kálmán miniszterelnök: Ez a jelentés nem egyéb, . . . (Kitörő nagy zaj a szélsőbaloldalon.) Nem beszélek: (Élénk helyeslés jobbról. Folytonos nagy zaj a szélsőbaloldalon. Elnök csenget.) Lehetetlen! (Nagy nyugtalanság jobbról. Zajos felkiáltások a jobboldalon: Gyalázat!)

Ballagi Géza: Embertelenség! (Folytonos zaj a szélsőbaloldalon. Zajos felkiáltások: Szégyenletes! Koresmába való! Még oda sem való!)

Rónay János: Törvénytelen eljárás Nem járja! (Folytonos nagy zaj a szélsőbaloldalon. Elnök csenget.)

Széll Kálmán miniszterelnök: Kijelentem, t. Ház, . . . (Folytonos nagy zaj a szélsőbaloldalon. Elnök csenget.)

Kubik Béla: Felfüggeszteni az ülést!

Széll Kálmán miniszterelnök: Kijelentem, hogy nekem még van mondani valóm! (Folytonos nagy zaj a szélsőbaloldalon.) En köteles vagyok nyilatkozni a tett inditványra, Foltonos nagy zaj szélsőbaloldalon. Az elnök többször csenget,) köteles vagyok nyilatkozni a tett inditványra, de én addig nem nyilatkozom, a mig a t. ház meg nem hallgat. (Folytonos nagy zaj a szélsőbaloldalon. Élénk helyeslés a jobboldalon.)

Széll Kálmán miniszterelnök: Annyi próbáját voltam kénytelen adni . . . Zaj a szélsőbaloldalon.

Szünet közben a folyosón kavarogtak kormánypártiak és ellenzékiek. Egymást kapacitálták. Annyit kértek csupán, hogy hallgassák meg a miniszterelnököt. Az ülés megnyitásakor már hosszabb mondatokat is meghallgattak a miniszterelnök védekezéséből, de ujból és ujból kitört a harag, a gúny zajongása. Izgatták Kossuthot a jobboldalról azzal, hogy a párt vezetése Polónyi kezében van. Apponyi gróf elnök elhagyja helyét és az előadói székbe ül.

Benedek János: A házszabályokhoz kérek szót. (Mozgás jobbról.)

Elnök: Nem lehet, mig a miniszterelnök úr beszédét be nem fejezte. (Felkiáltások a szélsőbalon: Az elnök elhagyta a széket!)

Polónyi Géza: Hol az elnök? (Nagy zaj.)

Elnök: Polónyi képviselő urat rendreutasitom. (Élénk helyeslés a jobboldalon.)

Miután pedig arra vonatkozólag megjegyzés tétetett, hogy én itt ülök, emlékeztetem a t. Házát arra, hogy midőn ide költözünk, arra való tekintetből, hogy az elnöki emelvényről a képviselő urak egy részét nem látom, kijelentettem, hogy néha erről a helyről fogok elnökölni. (Élénk felkiáltások a bal- és szélsőbalon: Igaz! Ugy van!) Megvallom, már az is fájdalmas reám nézve, hogy az különbséget tesz vajjon látom-e vagy nem a képviselő urakat. (Élénk helyeslés. éljenzés és taps.)

Széll Kálmán miniszterelnök: Én a jelentésben . . . (Nagy zaj és felkiáltások a szélsőbalon: Halljuk az elnököt! Igazi komédia! (Folytonos nagy zaj a szélsőbalon.)

Kossuth Ferenc (a szélsőbal hátsó része felé megy): Hallgassátok meg már, ha mondom! (Felkiáltások a jobboldalon: Éljen Kossuth! Halljuk! Halljuk!)

Elnök (csenget): Csendet kérek, t. képviselőház:

A miniszterelnök sápadtan, a dühtől reszkedve zuhant a helyére. Aztán uj vihar tört ki, hogy Visontai beszédjét a következő ülésre tüzte ki az elnök.

Tisza István azt magyarázta, hogy ezt a tárgyat be kell fejezni még ma. Házszabályvita keletkezett, a melynek rendjén pikáns leleplezéssel szolgált Apponyi gróf elnök.

Elnök: Van azonban még egy (Zaj. Halljuk! Halljuk!) megjegyzésem, amelyivel tartozom a történeti igazságnak. Igazán nem tudnék innen távozni anélkül, hogy ez a tény tisztázva ne legyen. A miniszterelnök ur, amidőn velem közölte, hogy egy ilyen természetű előterjesztést akar a Háznak benyujtani, egyszersmind azt a szándékát is kifejezte, hogy annak tárgyalására nézve azt akarja a Háztól kérni, amit Barta Ödön t. képviselőtársam később inditványozott.

Nagy megdöbbenés keletkezett a Barta Ödön nevének emlitésekor a szélsőbaloldalon „Ki bizta meg Barta Ödönt?" Hangzott az elkeseredett kiáltás.

Végül az elnök magára vállalta a Széll Kálmán bűneinek a nagyobb felét s miután még Rakovszky, Holló szólottak volt, a Ház nagy zavargás közt szétszóloszlott.

Szt. Lukácsfürdő

téli és nyári gyógyfürdő.

„Kristály-forrás"

BUTOR

készpénzért vagy részletfizetésre legolcsóbban

FUCHS BÓDOG-nál

BUDAPEST,

József-körut 26.

Képes árjegyzék ingyen és bérmentve.

Férfiak és Nőknek

a legnagyobb heveny és idült folyások (trippes hörcsökendezés nélkül a legbiztosabb gyógyszerünk a

„Sanid labdacsok"

bizonyultak. Egy dobox 100 labdacs tartalommal és pontos használati utasitással 6 korona. Vidékre 6 korona előleges beküldése vagy utánvét mellett diskrétan küldi.

Továbbá köszvényes reumatikus, podagrás bajok ellen legjobb a

Sapol-köszvény-kenőcsöt.

Meggyógyul! Munkabiró! Egészséges lesz

Egyedüli biztos hatásu szer az összes reumatikus bajok ellen. Leggyorsabban gyógyitja a köszvényt, csontbaszogatást, nyilamlást, kéreszteszontfájdalmat, hátfájást, derékfájást, gyomor-, lép- és májdaganatot, minden belső bántalmakat, izomhűdést, az összerugorodott, hajlíthatatlan ereket és inakat, a fejfájást és fogfájást, ára 5 kor. Egy dobox Lederer-féle vér- és gyomortisztitó labdacs 2 korona 40 fillér.

Kapható a fő- és szétküldési raktár: „Magyar Király" gyógytárban Budapesten V., Erzsebet-tér—Marokkói-u. 2. F. sz.

Megrendelhető utánvét vagy a pénz előleges beküldése mellett.

és ezer hálanyilatkozat.

Sehol jobb és olcsóbb czipő nem kapható, mint a

Szatmári-féle czipőüzletben

BUDAPEST,

VI., Király-utcza 98|b.

Csak kizárólag saját készitményü raktár

uri-, s női- gyermek-czipőkben

a legjutányosabb árak mellett.

Az árakból kiemelendők: Férfi-czipők 3 forinttól 4.50-ig. Női czipők 2.80-tól 3.50-ig. Lányka-czipők 1.60-tól 2.50-ig. Gyermek-czipők 1.20-tól 2.— frtig. Vidéki rendeléseknél elegendő a talp hosszát beküldeni.

„Barát-ital"

gyomor-likőr készitményem a legkitűnőbb étvágyat-hozó gyomor-tisztitó és hashajtó, igen jó izü és gyorsan ható, naponta két poharral elegendő. Régi gyomorbaj, székrekedés, hidegelés, szédülés és főfájás ellen csakis ez segit. Egy üveg ára 40 és 80 krajczár.

Készités és levélczim: **Zenke Zoltán, Szeged.**

A valódi üvegen rajta van: Zenke Zoltán Szeged. Elárusitó kereskedők 40 százalék mellett keresztetnek, valamint utazó és helyi ügynökök is.

KAPHATÓ:

Székesfehérváron: Reinitz Lipót, ifj. Tögl Gyula, Márián Péter füszer-üzlete.
Szentesen: Horváth István vas- és füszerüzlete, Klein Ignácz vas- és füszer-üzlete, Németh Jenő, Schultz István, Bartha Sándor füszer-üzlete.
Nagykanizsán: Fesselhoffer József, ifj. Fischer Ferencz, Rottmann-testvérek füszer-üzlete.
Kassán: Vizy Domokos, Ruszinkó Antalnál.
Bajan: Dreschler Gyula, Bruck Pálnál.
Győrött: Prettenhoffer Józsefnél.
Komáromban: Zanka Edénél.
Szatmáron: Wallon H. fia, Szücs Józsefnél.

Jobb és megbizhatóbb

magvakat

olcsóbban sehol sem kapni, mint

Fábián Béla

magkereskedésében

Budapest, IX., Üllői-ut 73|B.

Arjegyzéket kérjünk.

Használja Ön

a feltétlen biztos hatása, legidealisabb arcszépségét a Helyem arcszkrém-et 1 dobos 50 kr.; kettős adag 1 frt 10 kr.

Egyedül kapható és csak e czimmel valódi: SZÉKELY G. gyógyszertára „Istenszemhez" Marcsán Szinházt.

A világhirü eredeti angol

„Helical-Premier"

kerékpárokat

helyben leszállitva 125 frttól feljebb havi 8 és 10 frtos részletre, elsőrendü „Cyolon" gépeket 90 frt-tól és kerékpáralkatrészeket, az országban egyedül álló nagy beszerzéseink folytán 30 százalék árleszállitással szállitunk vidékre és bárhová.

1 db I. rendü külső gummi egy évi jótállással	frt 5.—	és 3.50
1 db I. rendü belső gummi egy évi jótállással	„ 3.—	„ 2.—
1 db jóminőségü acetylen-lámpa	„ 3.25	„ 2.—
1 pár kitünő pedál	„ 2.75	„ 2.25
1 drb jó minőségü kerékpár-láncz	„ 2.50	„ 1.90
1 drb angol nyereg	„ 3.25	„ 2.—
1 klgr. calcium carbid	„ —.—	„ —.35

Nagy árjegyzéket több mint 300 képpel ingyen küld

Láng Jakab és Fia

az ország legnagyobb és legmegbizhatóbb kerékpár-raktára.

Budapest, József-körut 41. szám.

Fióküzlet: **Rottenbiller-utcza 1.**

Az áruk kitünőségért kezeskedünk és nem tetszőkért a pénzt visszaküldjük vagy kicseréljük.

Legjobb motor, kevés benzin-fogyasztás.

3000-nél több működik, 1—50 lóerőig.

Benzin-motor ér lokomobil villamos gyujtóval, legegyszerübb kezelésűek, bárhol engedély nélkül használhatók, kitünő cséplőkkel egybekötve mindenkor üzemben láthatók a gép- és motortelepen:

Hasenauer Ottó Budapest,

VI., Negymező-utcza 43.

Teljes jótállás. Kedvező fizetési feltétel.

Pádual Szent Antal

mell-czukorkái

kellemes nyálkaoldó hatásunak köhögés, rekedtség és minden hurutos bántalom ellen.

Egy dobox ára 80 fillér.

Készitő:

Hazslinszky I.

gyógyszerész

Budapest, X. k., Liget-tér.

Kapható a gyógyszertárakban és a drogusüzletekben.

BUDAPESTI HIREK.

— **Uj nemesek.** A király ifjabb Neumann Adolf és Neumann Dániel aradi gyárosok a törvényes utódaiknak, a közgazdaság, va'amint a közjótékonyság terén szerzett érdemeik elismeréseül, a magyar nemességet „végvári" előnévvel adományozta.

— **Munkácsi Mihály emléke.** Munkácsy Mihály halálának harmadik évfordulója alkalmából művészeink tegnap délelőtt fölkeresték a kerepesi temetőben a nagy festő sirját, hogy megkoszoruzzák. Koszorut tettek a sirra az Országos Magyar Képzőművészeti Társulat, a Nemzeti Szalon és a Magyar Képzőművészek Egyesülete nevében Zala György, Ujváry Ignác, Ambrozovics Dezső és Bruck Miksa.

— **Csaló szabómester** A budapesti rendőrség ma letartóztatta Weiser Benő munkácsi születésü 26 éves szabómestert, aki a csalásnak furfangos módját eszelte ki. Sorra járta azokat a budapesti kereskedőket, akikkel, mikor még Belgrádban üzleti összeköttetésben állott, és tőlük 40—50 koronát csalt ki azzal, hogy pénzét otthon feledte Belgrádban. Később kiderült a turpissága és a rendőrség a károsultak feljelentésére letartóztatta.

x **Jó tanács.** Mindazoknak, kik pázsitot akarnak létesiteni, ajánljuk, hogy szerezzék be Mauthner Ödön cs. és kir. udvari magkereskedéséből Budapesten a „Sétatéri" vagy a „Margitszigeti" fümagkeveréket. Ezeket már 29 éve szállitja Mauthner Budapest és a Margitsziget oly bámulatra méltó és gyönyörü sétaterei részére.

— **Rendőri hirek.** Schieko Mártonné tegnap este a Bástya-utca 74. számu ház első emeletéről a saját vigyázatlansága következtében az udvarra zuhant és sulyosan megsérült. A Rókusba vitték. — A Wesselényi-utca 29. számu háza előtt tegnap este egy férfi összeesett és meghalt. Kiléte nem volt megállapitható. Xsebkendőjében M. G. monogramm van. Kanzler Vilmos órásnak a Soroksári-u. szám alatti üzletében az éjjel betörtek és ékszert loptak el.

x **A szinügyi bizottság** figyelmé felhivjuk **Linhardt** szinházi festőre, a ki szép munka és olcsó árainál fogva a rossz diszleteket átfesthetné vagy javithatná.

x **Szerencséjét próbálja** meg és válaszszon ki a mai számban megjelent Királyfi és Társa bankház szerencsenaptárából születése vagy névnapja mellett jelzett számot és rendelje meg azon osztálysorsjegyet e közkedvelt, szerencsés bankháznál, Andrássy-ut 60.

HIREK MINDENFELŐL.

— **A tanitó bűne.** Rablógyilkosság történt kedden éjjel Szikevicán, ahol özv. Karasovits Miklósnét, egy dusgazdag asszonyt a saját rokona meggyilkolt és kirabolt. Karasovitsné Romániából származott hozzánk s amikor özvegységre jutott, a gyermektelen asszony itt maradt a férje után örökölt birtokon. Unokatestvére, Paskucz Auvél Turn-Szeverinben lakott mint tanitó. Ezt az embert mult öszszel iszákosság és egyéb dolgok miatt elcsapták állásából s azóta Romániában hiába keresett állát. Karasovitsné segitette pénzzel egy párszor. A görög-keleti husvéti ünnepekre Paskucz ismét látogatóba jött. Karasovitsné magánál tartotta az elzüllött némbert; állást akart neki szerezni, ami egyelőre nem sikerült. Kedden reggel Karasovitsné cselédje, amint a szobába benyitott, asszonyát az ágyban fekve, találta. Rögtön átfutott a másik szobába, ahol Paskucz lakott, de annak hült helye volt. Az esetről értesitették a csendőrséget, amely megállapitotta, hogy rablógyilkosság történt és a tettes senki más, mint Paskucz Aurél, aki megszökött. A csendőrség rögtön táviratozott az összes határszéli csendőröknek és értesitették a román hatóságokat is. Tegnap reggel sikerült a rablógyilkos tanitót Báziás közelében elfogni, éppen amikor egy román hajóra akart menni, hogy ott elrejtőzzék. A gyilkosnál sok pénzt és ékszert találtak, amit a meggyilkolt rokonától rabolt el.

— **Filharmonikusok jubiláris ünnepe** Holnap, vasárnap, május 3-án kezdődik a filharmonikusoknak ő Felsége védnöksége alatt álló jubiláris ünnepsége. Délelőtt 11 órakor lesz az ünnepélyes diszgyülés a Nemzeti Szinházban, melyen gróf Apponyi Albert tartja az ünnepi beszédet, Márkus Emilia szavalja Abrányi Emil prológusát, zenei számok lesznek Erkel Ferenc egy férfi-kara, Erkel Sándor „Csobáncz"-nyitánya, Hymnusz és Szózat. A „Csobáncz" előadása után lesz a küldöttségek üdvözlése a szinpadon. Ezen a gyülésen csak meghivott vendégek vehetnek részt. Délután 4 órakor lesz az Erkelék sirjainak megkoszoruzása a Kerepesi-uti temetőben, mely alkalommal a Ganzgyári Dalkör fog énekelni Hackl N. Lajos tanár vezetése alatt. A résztvevők 4 óra előtt gyülekeznek Erkel Ferenc sirjánál; külön értesitéseket nem küldenek.

— **A nagy jutalom.** Az osztálysorsjáték záróházása után mindenki izgatottan várja, hogy ki nyeri meg a 600.000 koronás nagy jutalmat. A napokban lefolyt házás alkalmával, a legnagyobb osztálysorsjáték-üzlet Török A. és Társa bankhoz (Budapest, Teréz-körut 46.) 4 szerencsés vevőinek kedvezett a ritka szerencse és 4 család most uszik a boldogságban, hogy e cég szerencséjében bizott és hűen kitartott a Török bankház mellett. Ezen nagy jutalmon kivül ugyancsak a VI. osztályban a 30.0000, 20.000, két 10.000 koronás, több 5000 és sok egyéb fényereményt fizetett ki e szerencsés bankház vevőinek, ugy, hogy ezen egyetlen egy osztályban körülbelül egy és fél millió koronát nyertek a szerencsés vevők Török A. és Társa bankházában. Ezen az alapon nemcsak a legnagyobb, hanem a legszerencsésebb bankháznak is mondhatjuk a Török céget. A hálanyilatkozatok száma, melyeket e cég szerencsés vevőitől kapott, igen nagy. Az a határtalan bizalom, melyet e bankházzal szemben vevői tanusitanak, folyton szélesebb körökben terjed el, mert a nagy közönség már ismeri e cég szerencséjét, korrekt üzleti elveit, pontosságát, diskrécióját és előzékenységét, melyet mindenkivel szemben egyformán tanusit. Ennélfogva indittatva érezzük magunkat a Török A. és Társa bankházát Budapesten (főüzlet: VI. Teréz-körut 46.; fiókok: váci-körut 4., muzeum-körut 11., Erzsébet-körut 54.), aki oly számos és nagy nyereményt fizetett ki már vevőinek, mindenkinek ajánlani, mert az osztálysorsjegy vásárló közönség itt teljes biztonságot élvez minden irányban.

REGÉNY.

Társadalmi küzdelem.

Eredeti bünügyi regény. Irta ILOSVAI HUGO

Minden jog fentartva.

Erről a Rézorruról volt szó és ezt szándékozott Galand Pista a „Vörös lámpában" felkeresni.

— — — — — — — —

Hogy mi volt az a Vörös Lámpás arra, ha az olvasók között akad olyan, ki már a régi „Pesten" élt és a „közügyek" iránt érdeklődött, bizonyára emlékszik.

Ez a Vörös Lámpás ugyanis egy tánchely volt a Dohány-utcában, melyet az ajtó fölött alkalmazott lámpás után neveztek el igy.

Néhány lépcsőn lehetett feljutni az utcáról egy négyszögletes, kétablakos söntésbe.

E a söntés az utcára nyilt, tul rajta volt a táncterem. egy 20—25 méter hosszu és körülbelül 6—8 méter széles, de nagyon alacsony helyiség, melyhez megint lépcsőkön kellett lemenni.

Valnikor 5—6 lakószoba lehetett egyfolytában, bolthajtási menyezettel, de azután a közfalakat kibontva, megcsinálták a tánctermet, mely igy elég furcsa képet nyujtott.

(Folyt köv.)

KÖZGAZDASÁG.

— **Első Leányhiházasitási Egylet** m. sz. Leány és fiu biztositó intézet. Budapest. VI., Teréz-körut 40 42. Alapittatott 1863. Folyó évi április hóban 975 jutalékrész irattatott be és nászjutalékok fejében 86,751 K. 40 fillér fizettetett ki. 1903. január 1-től április 30-ig beirt összes jutalékrészek száma 4270 és a kifizetett nászjutalékok összege 253,756 K. 75 fillér.

A fővárosba jövő vidékiek legkedélyesebb éjjeli mulatóhelye a

Stefánia-kávéház

Kerepesi-ut 73. szám, a keleti pályaudvar közelében

Esténkint 8 órától kezdve **elsőrangu magyar varieté-előadás SZÜCS LACZI** igazgatása alatt. Közben és utánna. **Radics Pista** kitünő zenekara játszik.

Élénk éjjeli élet! Szolid árak!

Belépti dij nincs.

Tőzsde.

Budapesti gabonatőzsde.

Köttetett: Buza 1903. áprilisra 7·71—7·73. Rozs ápr. —.—.—.—. Zab ápr. —.—.—.— Tengeri máj. 6·30—6·31. Repce aug. 12·60—12.75.

Budapesti értéktőzsde.

Előtőzsdén köttetett Osztrák hitelrészv. 675·60.— Magyar hitelrészvény 728.— Magyar 4 százalékos aranyjáradék 121.40. Magyar koronajáradék 99.60.— Leszámitoló bank 457.50. Jelzálogbank 520.50—.—. Rimamurányi vasmü 484.50 Osztrák-magyar államvasut részvény 692.75 Déli vasut 44.50. Német birodalmi márka 117.06. Villamos vasut 305.25. Budapesti közuti vasut 603.—.—

Bécsi értéktőzsde.

Előtőzsdén köttetett. Osztrák hitelintézeti részvény 677.50. Magyar hitelbank részv. 731.50 Osztrák-magyar államvasuti részv. 692.50. Union bank részvény 526.50. Osztr. koronajáradék 101.05. Angol-osztrák bank 275.50 20 frankos arany 19.06. Déli vasut 44.— 4 százalékos magyar aranyjáradék 121.25. Magyar koronajáradék 99.50. Márka bankjegy 117.05.

Vásárcsarnok. Husfélék: vidéki marhahus eleje 68—76, hátulja 76—92 korona 100 kilónként. Leölt borjuk sulylevonás nélkül 88—104 fillér. Lehuzott sertéshus kilója 120—104 fillér. Bárányok párja 6—12 korona. — Tojás: I. rendü friss tojás 57—60, gyengébb áru 56—58 korona. — Tejtermékek: I. rendü teavaj félkilós darabokban 2.40—2.50. Főzővaj 1.60—1.80 korona, tehénturó 16—24 fillér kilónként. — Spárga: vastagszálu 1.40, közép 1.—1.20, levesspárga 0.60 korona kilónként. — Vadfélék: őz 1.60—1.80, vaddiszno 60—80 fillér kilónként.

— **Közvágóhidi sertésvásár.** Hivatalos jelentés déli 12 órakor.) Tegnapról maradt 202 darab. Ma érkezett 285 darab. — Déli 12 óráig eladtak 103 darabot. Mai árak: Öreg sertés elsőrendü 106 korona, másodrendü 96—100 kor, selejtezett áru 94 kor. Fiatal sertés, nehéz 114—112 korona, Középsulyu 96—104 kor., könnyük, 98—110 kor., hussertés, süldő 80—82 kor. 100 kilogrammonkint élősulyban

Ne hagyja magát

kizomi fejfájásától, migrainjától, mert be leti bizonyitva, hogy Dr. Brok angol tanár porai tálmatlan szer, és a mellett a szivre nem hat; antipirini, salicyl nem tartalmaz, orvosok rendelik. A fejfájás eredhet: vérszegénységtől, idegességtől, izgatottságtól, gyomortól, hűlástól. 1 por 20 kr. 11 por 1 frt 50 kr.

Izzadástól feldörzsölt vagy kipállott testrészekre bárhol vizkeletegséggel párosult csömör-bajoknál, bőrkütegeknél rögtön hat az Erányi-féle Lohtitol-Salicyl. Néhány bedörzsölés elég. Ára 3 korona utasitással.

Utánvétellel küldi: Diana-gyógytár Budapest, Károly-körut 5. Főraktár: Török József, Király-utca 12.

Ami bevált, az a jó,
Azt mondja a példaszó
A Hecht Bankház szerencséje
Bevált mindig évről-évre
Jól jár aki arra vigyáz,
Legszerencsésebb a Hecht Bankház

Szerencse-Naptár.

A véletlen általunk már számtalan esetben szerencsésszé, miért is ajánljuk, hogy alábbi szerencse-naptárból **születése** vagy **névnapja** mellett jelzett számu sorsjegyet mielőbb **(postautalványnyal)** megrendelje.

Január		Február		Március		Április	
1	102460	1	106507	1	92834	1	78932
2	62837	2	106523	2	52846	2	53465
3	32927	3	106528	3	106528	3	106541
4	82902	4	16956	4	16590	4	56423
5	52468	5	32926	5	106546	5	92928
6	52462	6	92834	6	12967	6	102509
7	16964	7	52500	7	56786	7	106521
8	92850	8	92826	8	82919	8	84536
9	16960	9	82931	9	106517	9	106570
10	89176	10	16599	10	56630	10	82947
11	106593	11	78944	11	45759	11	92943
12	54491	12	106538	12	106582	12	78944
13	82937	13	102470	13	92934	13	78922
14	81860	14	92839	14	106540	14	102475
15	106570	15	106516	15	16964	15	106562
16	178912	16	106535	16	15700	16	106513
17	106597	17	16977	17	91534	17	81563
18	106593	18	107520	18	52465	18	92859
19	102475	19	92891	19	16990	19	106568
20	42778	20	106590	20	48397	20	102166
21	106521	21	55611	21	45534	21	106546
22	106527	22	78912	23	79928	24	106570
23	106552	23	102464	23	102459	25	82902
24	93848	24	52464	24	52474	24	82944
25	106595	25	78927	25	106519	25	78941
26	82947	26	106518	26	52491	26	106557
27	106531	27	92837	27	48849	27	92934
28	82946	28	92810	28	78919	28	53960
29	16955			29	100571	29	16963
30	52474			30	106505	30	106562
31	84549			31	78911		

Május		Junius		Julius		Augusztus	
1	106513	1	81556	1	40062	1	78911
2	107502	2	106506	2	78938	2	78919
3	106585	3	102466	3	102459	3	106536
4	106565	4	106526	4	102465	4	106567
5	82916	5	48834	5	53401	5	106521
6	106571	6	92848	6	84532	6	16992
7	84545	7	92827	7	106479	7	92904
8	92839	8	82902	8	55602	8	106578
9	16996	9	106546	9	82900	9	84569
10	78913	10	42723	10	106569	10	55243
11	48836	11	106463	11	84534	11	106516
12	40062	12	55612	12	106512	12	92906
13	48828	13	48829	13	48838	13	55280
14	48837	14	84541	14	55286	14	42723
15	84550	15	50652	15	106511	15	78951
16	25894	16	52468	16	106569	16	106566
17	102475	17	106511	17	106529	17	92889
18	52474	18	82927	18	106581	18	106546
19	106537	19	106557	19	106565	19	56270
20	106516	20	15990	20	84536	20	82955
21	82903	21	106470	21	52480	21	106575
22	82926	22	78952	22	78918	22	106535
23	52485	23	106599	23	16968	23	75920
24	106581	24	78928	24	92834	24	82926
25	92838	25	81838	25	16964	25	53239
26	92805	26	92850	26	106521	26	52453
27	102440	27	84569	27	48836	27	106590
28	40050	28	106539	28	106528	28	106557
29	92885	29	106504	29	106528	29	84546
30	52480	30	78921	30	82933	30	81548
31	102464			31	106494	31	52468

Szeptember		Október		November		Deczember	
1	106512	1	81963	1	106540	1	92836
2	16994	2	106531	2	106529	2	106597
3	92838	3	82933	3	16977	3	84534
4	81853	4	106594	4	72822	4	106578
5	52496	5	55270	5	92840	5	81890
6	102463	6	82926	6	45969	6	107520
7	16998	7	78908	7	106582	7	106565
8	102460	8	92895	8	82946	8	55300
9	42799	9	106569	9	106558	9	48745
10	106577	10	78922	10	106565	10	106516
11	84550	11	106529	11	106590	11	106527
12	92850	12	107460	12	106569	12	82935
13	106526	13	55283	13	48836	13	106523
14	109459	14	84549	14	48884	14	102475
15	106517	15	92863	15	92835	15	16968
16	102461	16	106512	16	16992	16	92895
17	106556	17	102466	17	106591	17	52480
18	106527	18	106460	18	106562	18	102460
19	16979	19	59452	19	52491	19	82933
20	81883	20	106504	20	78912	20	109464
21	106571	21	92830	21	106506	21	16960
22	106510	22	106540	22	102495	22	78912
23	106582	23	52468	23	106511	23	106595
24	16955	24	106413	24	78911	24	106594
25	92892	25	48838	25	106506	25	92832
26	106506	26	106570	26	84534	26	106568
27	16960	27	84566	27	42732	27	84549
28	78936	28	106598	28	84514	28	106538
29	82919	29	106595	29	55602	29	106531
30	78934	30	16959	30	106541	30	106542
		31	106521			31	102460

Ezen szerencse-naptárban foglalt osztálysorsjegyek csakis

Királyfi és Társa

bankházában kaphatók. A magy. kir. szabad. osztálysorjáték főelárusitóhelye.

Budapest, VI., Andrássy-ut 60.

Kérünk azonnali megrendelést, mert ezen számok hamar elkelnek.

Első huzás már május 22-én és 23-án.

A 6 huzás alatt 110.000 sorsjegy közül 55.000 nyer, összesen 14 millió 459.000 koronát.

Arak az I. osztályra: 1 egész sorsjegy 12 kor., 1 fél sorsjegy 6 kor., 1 negyed sorsj. 3 kor., 1 nyolcad sorsj. 1 kor. 50 fill.

Saját készitményü férfiruha-áruház

Sac-öltöny	12 frt	és szélesebb	Salon-öltöny	25 frt	és szélesebb
Felöltő	10 „		Ferenox József-öltöny	25 „	
Dublé Raglan	12 „		Smoking-öltöny	20 „	
Ulszter és Dorby	22 „		Frakk-öltöny	30 „	
Vizhatran (gummi) felöltő	12 „		Pique-mellény	3 „	
Nadrág	4 „		Fiuöltöny	6 „	
Jaquet-öltöny	20 „		Gyermekruha	4 „	

Dus választék piquet- és szövetmellényekben.

Mértékszerinti megrendelésekre csakis kiváló jóminőségü **honi** és **angol szöveteket** tartok raktáron.

A szigoruan szabott ár minden darabon látható.

LUKÁCS GYULA

férfiszabó

ezelőtt **KRAUSZ LIPÓT FIA**

BUDAPEST, IV. ker., Kossuth Lajos-utcza 18. szám,
(az Üdvari-kávéház mellett).

Dus választék fiu- és gyermekruhákbban!

Mintákat kivánatra bérmentve küldök.

Vidéki megrendelések gyorsan, pontosan és lelkiismeretesen eszközöltetnek.

Hölgyek figyelmébe!

Orgona-Crém arozkenő.

Minden eddig készitett szépitő és bőrápoló szerek közt a kitünőbb készitmény az Orgona-Crém, mert nem zsiradék.

Az elegáns hölgyek kivalóan kedvelt szépitő szere. Egyedül biztos szer az arcz szépitésére és tisztantartására.

Eltávolitja a májfoltokat, sömört, pörsenést, hideg vagy fagyás által előidézett vörös foltokat, kisimitja a ránozokat, himlőhelyeket, még korosabb egyéneknek is bájos, üde, ifju arcszint kölcsönöz.

Csodálatos hatása abban rejlik, hogy a bőrre szive, röglön felszivódik és azért hozza létre azon bámulatos hatást, hogy a szeplős, sömörös vagy pörsenéses arcz már néhány nap alatt teljesen átváltozik. Mivel nem zsiradék, nappal is használható.

Ára 1 tégelynek 50 kr., nagyobb 80 kr., hozzávaló orgona-szappan 35 kr.

Orgona-pouder 8 szinben: fehér, rózsa és crém szinü kis doboz 50 kr., nagy doboz 1 frt.

Kapható:

Barcsay Károly gyógyszertárában Szegeden.

Ugyanott biztos hatásu lábizzadás elleni hintőpor 50 kr. és biztos hatásu tyukszemvesztő 80 kr-ért kapható.

Csak a Barcsay gyógyszertárban vásárolt crém a valódi!

A Neustädter-féle gyogykenőcs

biztos és kipróbált szer, mindennemü gyuladások, sebek, daganatok gyógyitására. Kitünő eredménnyel alkalmazható: mindennemü megsértések szurás, harapás, vágás, égés által támadt sebek, fekelyek pokolvar, verkelések, fabszerszebek, fagyfagyatok, gennyes sebek ellen fájdalomcsillapitólag, különösen kelesekneél a legbatásosabb.

Alkalmazása: a kenőcsöket puha vászondarabkára kenjük és rátesszük a beteg testrészre és a szükséghez képest 3-6 óránként megujitjuk.

Bevásárlásnál kérjünk mindig „Neustädter-féle gyógykenőcsöt" és arra kell figyelni a fedő dobozban levő üvegszelence védjegyemmel és aláirásommal legyen ellatva.

Egy üvegszelence ára 70 fillér.
Egy nagy szelence ára 2 kor.

Kapható minden gyógyszertárban, Budapesten Török József VI., Király-utca 12., Török Sándor VI. Andrássy-ut 26. és a készitőnél

Neustädter E.
„Angyal" gyógytárában
Brassó, Buzaszor 7.

Minden háziasszony

üdvözölhető, aki az egészség, takarékosság és jóízre való tekintetből a Kathreiner-féle Kneipp-maláta kávét használja.

Kérelem: A bevásárlásnál ne kérjen egyszerüen »maláta kávét«, hanem mindég határozottan — Kathreiner-féle — Kneipp-maláta kávét, s azt csakis az itt ábrázolt eredeti csomagokban fogadja el!

Ára csomagonként 50 fillér.
500 gramm.

Vendéglősök figyelmébe!

Van szerencsém a t. vendéglős urak figyelmét — a közelgő idényre tekintettel — **48-as sör-szivattyumra** felhivni. Számos kiállitáson kitüntetve! Igen jól működik, czélszerüek és olcsók.

Arak 24, 26 és 30 korona.

Watterich Arnold
Budapest,
VII., Dohány-utcza 5. sz.

Felnőtt és gyermek részére egészen bevehető **Dr. Schihuiszky-szappan** a világhirü **Szekely-gyógyszertár, Kassa**

1 darab 35 kr., 6 darabot teljesen bérmentve küldök a pénz előleges beküldése után.

Csomag! Kitünő fogyó pép! 1 doboz 35 kr.

Számtalan kitüntetés és elismerés: 1900. Páris „Grand Prix".

WEGMANN-rendszerü malomépitő iroda
Jakab István mérnök
Budapest, II. ker., Horvát-utcza 23.
Hengerszékgyár Zürichben.

Több mint 17,000 porcellán-hengerszéket szállitottunk a világ minden tájára. Szállitunk legujabb szerkezetü szab. biztonsági garattal ellátott porcellán-hengereket daráló és combinált hengerszékeket minden nagyságban. Világhirü porcellán-hengereink darák és dercék kiörlésénél nélkülözhetetlenek, egy átörlésre a legtöbb kész lisztet adják. Az egyetlen hengerszékek, melyek tisztitatlan darákból is kifogástalan fehér és sütőképes tiszta lisztet őrlenek, korpát meg nem tömadják. Hengertörés ki van zárva, élesitteni nem kell; kopást a hengerben a malmar maga igazit ki. Hengereinkkel követendő egyszerüsitett átható őrlési eljárást gyakorlatilag bemutatjuk Budapest, II., Horvát-u. 23. sz. alatti felállitott mintamalmunban, hol az érdeklődők ingyen utmutatást nyernek, a magukkal hozott darákból is őrlési próbát végezhetnek.

Tervekkel és költségvetésekkel szolgálunk, uj berendezéseket és átalakitásokat elvállalunk. Árlapok ingyen.

Szivattyuk, öntöttvas-csövek, gázcsövek, forrcsövek.

Vasgerendák, állványkapcsok, falkötő vasak, tégla- s vakolatfelvonók.

Lánczok, vasmacskák, csigafelvonók, emelőgépek.

Vas, lemezek, gömbvasak.

Vaskartályok, vaskémények, minden méretben.

Malomjáratok vagy azok alkatrészei, hengerszékek.

Vasuti sinek, görpálya-sinek, fordító-korongok, görkocsik és kocsi vasrészek.

Lokomobilok, gőzgépek, gőzkazánok, gőzmotorok, gőzdaruk.

Transzmisszió-tengelyek, szijkerekek, csapágyak, függőgyamok, fuligyámok.

Szerszámok és szerszám-gépek minden szakmához,

továbbá minden egyéb a vasszakmába vágó czikkeket uj, valamint **használt** és **kitünő állapotban** igen előnyös és minden versenyt fölülmuló árakon ajánl raktárából

SCHLESINGER ALAJOS

Budapest, V., Váczi-ut 30. Fiók: VII., Kerepesi-ut 86.

A szamárhurut egyetlen gyógyszere
a syrup contra pertussim orientalis

Rövid néhány nap alatt feltétlenül megszünteti minden kellemetlen következményével együtt. **Hatása biztos** az adagolás szigoru betartása mellett. — Szamtalan elismerő levél igazolja a szót csodás gyógyhatását.

. . . hála Istennek a kis lányom már egész jól érzi magát, elmult a kóhögése. — Fűzi kereskedőnél is bevált.

Dr. Nyiri Kálmánné.
Mezőtur, 1902. XI|24.

Egy üveg ára 2 kor. — 2 kor. 60 fillér beküldése mellett bérmentve.

Szétküldés: **Bordás János** gyógyszerész Jászberény. Budapesten: **Török József** Király utcza 12. és **Wager** Váczi-körut 17. gyógyszerészeknél. — Debrecenben: **Mihalovits István** gyógyszerésznél. — Temesvárott: **Jahner Rezső** gyógytárának Temesvár-gyárváros és **Rocholt Leo** gyógytárának Temesvár-Józsefváros.

NE vegyen senk hangszert!! — mig —

Reményi Mihály

mű-hangszerész, cs. és kir. szabadalomtulajdonos, a magy. kir. Zeno-Akadémia és a cs. és kir. katonai zenekarok szállitója a 315 ábrával ellátott legujabb képes árjegyzékét di nem olvasta, melyet ingyen és bérmentve küld Budapestről Király-utca 46 | K. sz.

Dus választék kitünő uj és régi hegedűk, a legjobb hurok, cimbalmok, citerák, fuvolák, klarinettek, szárnykürtök, községi dobok és kürtök, a legtartósabb készitményü harmonikákban.

Kivitel az ország minden részébe nagyban és kicsinyben.

Igen nagy volt az öröme

nagyrabecsült négy vevőnknek, a kiknek április hó 22-én a nálunk nyert

600.000 koronás jutalmat az

5.000 koronás főnyeremény-nyel együtt

összesen **605.000** korona összegben

az 57080. számu 1/4 sorsjegyre **kifizettük.**

Hivatkozással e rendkivüli szerencsés eredményre az I. osztályu sorsjegyeket a tervszerüen megállapitott árakon ajánljuk, és pedig:

1/1 sorsjegy . . .	12.— korona	1/4 sorsjegy . . .	3.— „
1/2 „ . . .	6.— „	1/8 „ . . .	1.50 „

Török A. és Társa bankháza

a legnagyobb és kiváló szerencsétől kegyelt osztálysorsjáték-üzlet

BUDAPEST.

Központ:

Teréz-körut 46|a. sz.

Fiókok:

Váczi-körut 4., Muzeum-köut 11., Erzsébet-körut 54.

Szerencsés véletlen!

ha valaki oly sorsjegyet vesz, mely főnyereményt nyer. Mi e lap olvasóinak már a sorsjegy, illetve szerencseszám megválasztásánál adunk alkalmat a véletlen eldöntésére. Kérjük alanti számokat kivágni, összegöngyöliteni, összekeverni és azokból egy vagy több számot a kihuzni. A felsorolt számok a XII. m. kir. szab. osztálysorsjegyei csak kizárólag **Sternberg bankházn-ál V., Nagy korona-utca 15.**, kaphatók. Mielőbb rendeli meg, annál bizonyosabban kap meg azokat a kihuzott számokat. Ára egy nyolcad K. 1.50, egy negyed K. 3.—, egy fél K. 6.—, egy egész sorsjegy K. 12.—

Hivatalos huzási lajstrom a huzás után ingyen küldetik.

Sternberg bankház

Budapest, V., Nagykorona-u. 15.

45913	45934	45664
45965	45967	13026
46000	4598	45983
45984	45986	50259
50260	50262	

Különféle szakmabeli szerszámok és szerszámjépek.

Transmissió-tengelyek s ezek részei: szijkorongok, csapágynk stb.

Malomjáratok és alkatrészeik, különféle hengerszékek.

Lánczok, vashorgonyok, felhuzó csigák, különböző emelőgépek,

Szivattyúk, öntött- vagy kovácsvas csövekkel és tömlőkkel is.

Vastartályok, különféle nagyságban.

Lokomobilok s egyéb gőzgépek vagy motorok, gőzkazánok és minden méretü vaskémények.

Rúdvasak vaslemezek, sodronyok stb.

Vasgerendák, falkötővasak, állványkapcsok, habarcs- és tégla-felvonók.

Vasutisinek, ipar- és mezei vasutakhoz, fordító korongok, kocsik és kocsi-alkatrészek, stb.

Ezenkivül a vasszakmába vágó mindenféle czikkek ujonnan vagy **használt**

kiváló jó karban a legolcsóbb számitás mellett kaphatók

KOHN A. M. czég fióktelepében

Budapest, V., Váczi-ut 16—18. szám.

Minden versenyt felülmuló olcsóság

fürdőkádakban!

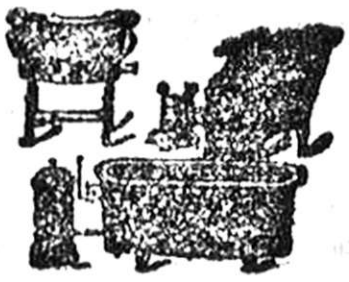

Körülmelegitő kályhával 70 koronától, fűthető karszék czelszerüen berendezett jégszekrények 24 koronától feljebb.

Teljes fürdőberendezések, valamint e szakmába vágó épületmunkák a legjutányosabb árakban számittatnak fel.

Állandó kiállitás mindennemü bádogmunkákban.

Lefkovits Adolf-nál

bádogosmester, speczialista domboritott fürdőkádakban.

Budapest, Erzsébet-körut 81|F.

Vidékre utánvéttel.

Árjegyzékek ingyen és bérmentve.

VÁSÁROLJUNK OSZTÁLY-SORSJEGYET

CSAK **LUKÁCS VILMOS**

BANKHÁZÁBAN BUDAPEST, V. FÜRDŐ-UTCA 10.

A következő XII-ik magyar királyi szabad. Osztálysorsjáték I. osztályára ajánlom a következő **szerencseszámokat, melyek senkinél, csak kizárólag nálam kaphatók:**

53243, 75438, 108262, 78367. szám.

Ezen **szerencsesorsjegyek** tetszés szerinti beosztásban kaphatók, és pedig:

1 nyolczad à kor. 1.50, 1 negyed à kor. 3.—, 1 fél à kor. 6.— vagy 1 egész 12 koronáért

az összeg előleges beküldése vagy utánvétel mellett is.

A fenti szerencseszámok kizárólag nálam kaphatók.

A bugyeláris.

Jó ha tele van és igen rossz, ha semmi sincs benne. A két véglet a bugyelárisnál igazán találkozik, mert egyik majd kiárad a sok pénztől, a másik pedig sovány az ürességtől, mint a hét szük esztendő. De van egy harmadik eset is és ez az, midőn a Hecht bankháztól vásárolt sorsjegy van benne, mer az ugyan nem tömi meg, de azért van kilátás, hogy a főhuzásoknát csak ugy duzzad a sok ezres bankótól, ha ott fényeremény nyernek. Vásároljon tehát osztály sorsjegyet a Hecht bankháznál, Budapest Ferenciek-tere 6 és Erzsébet-körut 32. sz. Huzás május 22. és 23. Egész sorsjegy 12 kor., fél 6 kor., negyed 3 kor., nyolczad 1 kor. 50 fillér.

Pécsi quarglit

a legjobb minőségben 1 ládát, a mely 4—5 schockot tartalmaz, **schockonkint 1 kor.-ért** ajánl a

Pécsi pogácsasajt-gyár

PÉCS,

Basa-Malomi-ut 4. sz.

A ki elegánsan és olcsón akar ruházkodni az forduljon

Schlesinger T. és Tsa

kész női ruha- és felöltők áruházához

BUDAPEST, Vámház-körut 11.

Valódi szintartó mosó bluz	—.75	kr
„ „ „ alj	1.25	„
Cloth bluz fekete	1.50	„
Szövet bluz fekete Kamgarn-kelméből v. más szinekben	1.85	„
Szövet alj két selyem bordűrrel	2.15	„
Kamgarn alj fekete finom két fodorral	3.25	„
Pongyola mosó minden szinben	2.50	„
Teljes szövetruha halcsontos diszes a legujabb divatu	5 —10	frtig
Kabátok tavaszi elegáns	4.25	kr.
Gallér tavaszi minden hosszban elegáns kivitelben	1.90—6.50	frtig.

Gyermek-ruhák 1—13 évesoknok mosó- és szövetben dus választék.

Megrendelések mérték szerint pontosan és lelkiismeretesen eszközöltetnek. Elég az alj hosszának és a felső bőség mértének, de legbelyeselb egy régi dereknek a beküldése.

Mintát ingyen és bérmentve küldünk.

Elárusitás nagyban s kicsinyben.

Első cs. és kir. osztrák-magyar kizárólag szab.

Lomlokzat-festékgyár

Kronsteiner Károly

Bécs, III., Hauptstrasse 120.

(saját házában).

Arany-érmekkel kitüntetve.

Vöhorozogi és herozegi uradalmak cs. és kir. katonai intézetek, vasutak, ipari bánya- és gyári társulatok, épitési vállalatok, épitőmesterek, ugyszintén gyári és ingatlan tulajdonosok szállitója.

E vihar mentes homlokzat-festékek, melyek mészben feloldhatók, száraz állapotban, poralakban és 46 különböző mintában kitünkiut 10 krtól fölfelé szállittatnak és a mi a festék szintisztaságát és tartósságát illeti, azonos az olajfestékkel.

280 korona jutalék utánzások kimutatásáért.

Mintakártya, ugyszintén utasitással kivánatra ingyen és bérmentve.

Fontos! Férfiaknak! Nőknek!

hogy **Katechu-injectiőm** az egyetlen biztos szer hugycső és fehérfolyás ellen. Egy üveg uraknak 2 korona; nőknek 2 kor. 0 fillér.

Csak Gyarmati-féle Katechu-Injectiőt kérjünk!

Kapható minden gyógytárban. — **Főraktár:**

Városi gyógyszertár a „Szent-Háromság"-hoz

Baja, Főutcza 394.

!! Csak egy kisérlet !!

hogy bárki meggyőződjék alanti czikkeimnek olcsó és jó voltáról.

Urak részére:

Ingek sima mellel . .	1.10, 1.30, 1.50-ig.
„ redős . . .	1.30, 1.60, 1.80-ig.
„ pique vagy szines Sefir-mellel	1.50-ig.
Legjobb minőségü gallér drbja . .	13 kr.
Kézelő fehér vagy szines párja .	23 kr.
Egyházban kötött harisnya	20, 25, 30 kr.
Nyári izzadság elleni harisnya 6 pár	40 kr.

Hölgyek részére:

Rumburgi vászoningok kézi himzéssel sima	1.20,
szegélyes . . .	1.40,
himzett betéttel	1.60,
Chiffon hálóköntös, diszes . . .	95 kr., 1.20, 1.50.
„ alsó szoknya himzett fodorral	1.50, 1.80, 2.50.
Szines voal szoknya	95 kr.
Egyházban kötött harisnyák párja .	25, 35, 50 kr.

Gyermekek részére:

Csecsemő-készlet, teljes, 10 frttól feljebb.	
Voal gyermekruhácskák 1—3 évig	75 kr.
„ „ 3—5 évig	85 kr.
Finom szövetruhácskák	1.50-tól 2 forintig.
Pique-ruhácska himzéssel	1.25.

Postán utánvét mellett.

Nem megfelelőt kicserélek.

Reichsmann Sándor

divatáruháza.

BUDAPESTEN, Vámház-körut 13.

Kérjen árjegyzéket!!

Igen sok gyomorbajos

köszöni ismét visszanyert egészségét a hires

„Stomachicon"

gyomor- és emésztőpornak, a mely — amit számos elismerő levél is bizonyit — **a legrövidebb idő alatt kigyógyult mindenféle, sőt idült gyomorbajt is,** ugymint: gyomorcatarust, gyomortájást, gyomorégést, fölösleges gyomorsavat, felbüfögést, rossz szájizt, rossz emésztést, hányingert, étvágytalanságot, valamint **minden** a rossz gyomortól származó **fejfájást** is — **Egy doboz ára 2 korona.**

A legkellemesebb hashajtó a Lukács-féle „Caccarin-labdacsok", mert görcsöket nem idéznek elő, hatásuk pedig biztos. **Ára 1 doboznak 60 fillér.**

Szétküldési főraktár: **Lukács Zsigmond gyógyszertára, Ujvidék.** — Budapesti főraktár: **Török József gyógyszertára.**

Nyomatott a tulajdonos „Hirlapterjesztő Vállalat" körforgógépén. (Czégtulajdonos: Székely Viktor.)

Hozomány — részletekben.

Bartos András, kápolnai fiatal gazda Kócsról röpitett asszonyt a házba. Az ifju pár a mult vasárnap hazaindult a menyecske szüleihez, hogy a mézes hetek után egy kis böjti prédikációban legyen része, no meg hogy elhozzon onnét az asszony hozományához tartozó még egynéhány ingóságot. A hozomány e kiegészitő része alsó és felső női ruhákból, egy-két ezüstnemüből, meg két ágyra való fehér és tarka huzatból állott.

Bartosné édesanyja mindezeket szépen be is pakolta egy ládába, megszerezvén a láda tartalmát egy sonkával és néhány üveg borral is.

Az ifju férj igen jól érezte magát az öregek hajlékában. Ivott és nótázott s mire az indulás órája ütött volna, mármár alaposan el is ázott. Mindennek dacára azonban segitett felemelni a kocsisaroglyára a ládát, amit egy kicsit nehezellett ugyan, de azon hiszemben, hogy az anyós igen megtalálta tetézni elemózsiával, véleményt nem kockáztatott se pro, se kontra.

Hazaérve, Bartos ujból száraz kutnak érezte a gégéje csapját s gyors tempóban neki is gyürkőzött, hogy kinyitja a ládát s megszemléli az abban levő boros üvegeket, vajjon nem ártott-e meg azoknak az utazás.

A láda felnyiltával azonban Bartos Andrásnak a szeme is tágabbra nyilt. Egy pár szépen elsimitott női alsó szoknya feküdt a láda fedele alatt, azután pedig szalma és széna-törek következett s a sort egy egész csomó vörös tégla zárta be.

Bartos nyomban tudatta e hirtelen való átváltozást a feleségével s ráadásul még jól el is pagonyálta azt az öregek miatt, akik szerinte ilyen csuffá tették s az igért holmik helyett haszontalan lim-lommal töltötték meg a ládát.

Az asszony igen a szivére vette a dolgot s még az nap haza zónázott. Ott aztán kiderült, hogy az édesanyja tényleg elpakolta a ládába a mintegy 180 korona értékü ruhanemüt s egyéb ingóságot, de azokat, a nyilt kamarában levő ládából azon idő alatt, mig odabenn a szobában nagyban folyt a dáridó — kilopták.

A tolvaj is hamar kézrekerült Bognár Antal cseléd személyében, kinél az összes ellopott holmit megtalálták. Ő cserélte ki a láda tartalmát, rakván abba széna és szalma-töreket, meg téglát. Ezekre aztán ráteritette Bartosné néhány alsó szoknyáját, hogy a láda bejárásánál ne vegyék mindjárt észre a csinyt.

Eddig rendben volna a dolog, a részhozomány visszaszármazott, de Bartosné nem akar visszatérni az urához s béketüréssel viseli a testén a sok flastromot, amik a szenvedélyes férj hirtelen keze érintésének nyomait takarják.

Hirek.

Csáktornya uj járásorvosa.

Zalavármegye főispánja kinevezte Kovacsics Ferenc nagykanizsai illetőségü, eddigi novai járásorvost csáktornyai járásorvossá.

Május 1.

A társadalom minden rétege áldozott e napnak, hemzsegett a szabad természet a kirándulóktól, az idő is kedvezett nekik, különösen a délelőtt folyamán. Intézetek, társulatok vonultak ki a közeli mulató helyekre. A kereskedelmi iskola ifjuságá a lazsnaki vendéglőbe rándult ki tanárainak felügyelete mellett. A nagykanizsai szociálisták jelző-táblák alatt zeneszó nélkül szép rendben vonultak ki a Fő-ut, Kazincy-, Zrinyi Miklós-utca és Csengery-uton keresztül a sörgyári vendéglő kerthelyiségébe, hol beszédekkel áldoztak az általuk ünneppé avatott május 1-ének. Elismerésre méltóan viselkedtek munkásaink, kik dacára, hogy erős szociális érzelmmel vannak eltelve, semmi féle rendellenes dolgot el nem követtek. A kiküldött rendőr-tisztviselőnek mi dolga sem akadt, miből azon örvendetes tényt kell konstatálhatnunk, hogy városunk munkássága komoly, érett testület.

Öngyilkos jelölt.

Gáspár István 73 éves helybeli napszámos már békén bevárhatta volna az időt, mikor a halál ugyis érte jött volna. Nem kellett volna megpróbálni neki a halált előidézni, mi ugy sem sikerült neki. Május hó 1-én este akart meghalni az életunt agg, de ebben éppen megakadályozták, mikor a kötél, melynek segélyével a másvilágra menni szádékozott, már a nyakán volt.

Hazafelé a vásárból.

Vásári alkalomkor bizony megesik, hogy a gazda kissé többet hörpint fel a jóból s ily állapotban terelgeti hazafelé a nyakán maradt tehénkéjét, de az is megtörténik ilyenkor, hogy a gazda az utszélére leül mámorát kialudni. A pénteki hetivásárról hazatérő Gábor István oltárci lakós sem tette különben, kinek tehénkéje, mig ő a Kis- és Nagykanizsa közötti uton aludt, elveszett. A kétségbeesett atyafinak most a csendőrség és rendőrség is segit elveszett tehenét megtalálni.

Szemetesgödör az utcán.

Nap-nap után láthatjuk, különösen a mellék-utcákban, hogy városunk lakói mindenféle szenyvizet, szemetet az utcára öntenek, mintha az utca szemetesgödör lenne. Tegnap is ily látványnak voltunk szemtanui Magyar-utcán, hol egy vénasszony öntött ki az utca közepére egy itt meg nem nevezhető folyadékot. Felhivjuk rendőrségünk figyelmét ezen közegészségügyi tekintetben is alapos kifogás alá eső városunkban oly gyakori körülményre.

Csavargók.

Rendőrségünk végre alaposan hozzá látott, hogy városunkat megtisztitsa a sok helynélküli csavargó leánytól és facértól. Majd minden nap 2—3 ilyen csavargót visznek a rendőrségre, honnan büntetésük kitöltése után hazájukba toloncoltatnak. Legtöbb csavargó toloncutjának iránya a szomszédos Stájerország. Hiába, minden rossz, csak onnan a szomszédból háramlik ránk.

A boszuálló szolga.

Tóth György egyedutai lakós, cselédjét Tamás Károly csörnyeföldi születésü legényt szolgálatából valami mulasztása miatt elküldte. Tamás, hogy boszüját éreztesse Tóthtal, mult hó 24-én egy pár vadonatuj csizmáját és egy kézifuróját 11 korona értékben ellopott. A hütlen szolgát feljelentette a letenyei kir. járásbiróságnál.

Jó vásár.

Mult hó 29-én Bóti János nemesvidi lakós a kiskomáromi vásáron két darab lovat adott el 400 koronáért Ritec József karosi lakósnak. Ritec 100 korona foglalót adott, mig a hátralékos 300 korona vételár befizetésére néhány napot kötött ki. Ezután elmentek Ritec karosi lakására, hol borozgatni kezdettek. Később az ivást egyik karosi koresmában folytatták. Egyszer aztán Ritec valamiért megharagudott Bótira, s a 100 korona foglalót követelte vissza. Heves szóváltás keletkezett köztük, mire Ritec két karosi társával Bótit a földre teperte s ütlegelés közben 100 koronán felül még 40 koronát tőle erőszakkal elvettek. Bóti az esetről jelentést tett a csendőröknél, kik Ritecet két társával együtt még az nap elfogták s átadták a nagykanizsai kir. ügyészségnek.

Vendéglő-megnyitás.

Van szerencsém a n. é. közönség tudomására hozni, hogy a

„Zöld hordóhoz“

cimzett vendéglőt **május hó 1-én** átvettem.

Tisztelt vendégeim részére egy szép tágas kert, valamint tekepálya rendelkezésre áll.

Jó és olcsó kiszolgálás.

Szives pártfogásukat kérve

kiváló tisztelettel

Fischer János
vendéglős.

Eladó ház.

Magyar-utcában 3-ik szám alatti Schável-féle ház (a piac-tér közelében) melyben bármely üzletre alkalmas helyiség van, előnyös feltételek mellett azonnal eladó. Bővebbet Markó Lujza háztulajdonosnál.

Értesités!

Van szerencsém a n. é. közönség becses tudomására hozni, hogy a **Kinizsy-utcában** levő **Pap-féle korcsmát szép kerti helyiséggel és tekepályával** átvettem és **vasárnap május hó 3-án** ünnepélyesen megnyitom.

Törekvésem oda fog irányulni, hogy t. vendégeimet jó és olcsó italok és ételek, valamint pontos kiszolgálással kielégithessem, miért is szives pártfogásért esedezem.

Kiváló tisztelettel

Markovits János
vendéglős.

Eladó.

Egy sertésól, elhelyezhető bárminemü udvarba, átköltözés miatt eladó.

Bővebbet Vörösmarty-utca 5. szám.

Felhivás az ujonan kezdődő osztálysorsjátékra!

110.000 sorsjegy.

Az összes sorsjegyek fele nyereménynyel lesz kihuzva.

A május hó 22-én kezdődő I. osztályra sorsjegyeket ajánl

Milhoffer Kálmán

főelárusitó sorsjegy irodája Csengeri ut.

55.000 nyeremény!

Sorsjegyek ára: egész **12** kor., fél **6** kor., negyed **3** kor., nyolcad **1** kor. **50** fill.

Játéktervek és huzási lajstromok ingyen. Mindenki kisérelje meg szerencséjét ezen igen előnyös játékbani részvétellel. A nyeremények nálam azonnal kifizettetnek s minden költséget megtakaritanak azok, kik helyben vásárolják sorsjegyeiket.

BÁMULATOS OLCSÓ ÁRAK

férfi- és gyermek-szalmakalapokban, gyermek-ruhák, férfi- és női-cipőkben, zománcozott- és porcelán-edényekben és fényezett árukban.

ÁRMUTH SÁNDOR áruházában

Bazár udvar, délzalai takarékpénztár.

Kérjük megtekinteni!

Egy nagyobb vétel folytán azon helyzetben vagyunk, hogy nagyválasztéku

férfi ruha-szöveteinket

igen jutányos árakon bocsáthatjuk a n. t. vevő közönség rendelkezésére.

Kreisler és Schlesinger

Erzsébet királyné-tér, Szeidmann-féle ház.

Kérjük megtekinteni!

Üzlethelyiségünket

1903. évi augusztus hó 1-én

BORONKAY KÁKOLY ur átveszi és azt arra az időre

kiüriteni vagyunk kénytelenek.

Ebből kifolyólag alkalmat nyujtunk a nagyérdemü vevőközönségnek, hogy szükségletét

nálunk igen olcsón

beszerezhesse.

Kiváló tisztelettel

Fantl testvérek.

6964/1903.

HIRDETMÉNY.

Nagykanizsa város rendezett tanácsa ezennel közhirré teszi, hogy a város tulajdonát képező (csoport-épület) 25. sz. házban, az **Erzsébet-tér** és **Szarvas szálloda** átellenében levő emeletes épületben eddig **Fischer Ferenc** által bérben birt lakás és bolthelyiség

1903 évi augusztus hó 1-re

bármikor bérbe vehető. — Bővebbet a városi számvevői hivatalban.

Nagykanizsán, 1903. április 16-án.

A városi tanács.

!Olcsó áraink bámulatot keltenek!

Tartós
női cugos bőrcipő
párja
2 frt **40** kr.

Kitünő
női gombos bőrcipő
párja
3 forint.

Nagyon erős
női fűzős bőrcipő
párja
2 frt **80** kr.

Tartós
női bőr félcipő
párja
2 forint.

Női bőrcipő
kettős kereszt csattal
párja
2 forint.

Tartós
gyermek fűzős bőrcipők
párja
85 krtól feljebb.

Ia Godyear világcipő, legdivatosabb forma; az árak felülmulhatatlan olcsók.

Fiókraktár

Nagykanizsán

Kazincy-utca 1. szám.

Kitünő
férfi fűzős bőrcipő
párja
3 forint.

Nagyon erős
férfi bőrcipő
párja
2 frt **40** kr.

Nagyon erős
férfi sima bőrcipő
párja
2 frt **50** kr.

Kitünő
férfi bőr félcipő
párja
2 frt **50** kr.

Könyü
női utcai bőrcipő
párja
1 frt **50** kr.

Nagyon erős
leány fűzős bőrcipő
párja
1 frt **70** krtól feljebb.

Az árak a gyár által minden cipő talpába be vannak vésve.

Turul cipőgyár részvénytársaság

Kizárólag magyar gyártmány.

II. évfolyam. 124. sz. Nagykanizsa, 1903. hétfő, május 4. Egyes szám 2 fillér

NAGYKANIZSAI FRISS UJSÁG

Előfizetési ára: Helyben házhoz hordva egy hóra 60 fillér. .·. .·. .·. Vidékre póstai küldéssel egy hóra 1 korona 20 fillér.

Kiadó tulajdonosok: Krausz és Farkas. Felelős szerkesztő: ILOSVA HUGÓ. Szerkesztőség és kiadóhivatal: Krausz és Farkas papirkereskedése.

Megjelenik naponta korán reggel. Nyomatott a „Nagykanizsai Friss Ujság" szerződéses nyomdájában.

A pèkek országos sztrájkja.

Gyilkossággal vádolt testvér.

Harc a Feketék ellen.

Franciaország kormánya keresztes hadjáratot hirdetett a kongregiciók, a szerzetes rendek ellen, akik már évtizedek óta legnagyobb veszedelmére vannak a köztársaságnak és a szabadságnak. Mint mindenben, ebben is példát mutat a nagy francia nemzet a világnak. hogyan kell elbánni minden ország szabadságának és felekezet békéjének ellenségével: a jezsuitákkal s ezek fegyvertársaival.

Itt lenne már az ideje, hogy nálunk is megszivleljék a francia tanitást s gátat emeljünk az ujabb jezsuita áradás elé, mely az egész országot fenyegeti, hogy letéphesse szabadságunknak vérünkkel öntözött virágait.

Tudjuk, hogy nem gyerekjáték harca a feketék ellen. Erősek ők, gazdagok és hatalmasok, különösen nálunk. Mindegy! Hiszen előbb-utóbb ugyis kenyértörésre kerül a dolog.

Franciaországban most irtóztatóan dul a harc a feketék ellen. Dacára annak, hogy a kormány mindenképpen szoritja őket, óriási ellentállást tanusitanak s oly befolyásosak, hogy egyes vidékeken felláz itják a népet a hatóság intézkedései ellen. Oly erősek ma is, hogy a merész Combes kormány már arra gondol, hogy egyelőre fegyverbékét köt velük, nehogy az ország azon megyéi, melyekben a papságnak nagy befolyása van, lángba boruljanak.

A francia kormány hadszólásának biztos jele már az is, hogy a lourdesi barlangot, melylyel a szerzetesrendek annyit svindlizenek az egész világon, a kiadott rendelete dacára sem meri bezáratni.

Érdekesen jellemzi a franczia állapotokat egy Párisban élő magyar ujságiró levele, melyben ezeket irja:

„A papság a Combes kormány erélyes fellépése óta valósággal fellázitja egyes megyék buzgó hithü parasztságát. Nancyban nap-nap után véres utcai zavargások vannak; Angersben, Perpiynamban, Toursban s egy tucat más helyen óriási tüntetések vannak a szerzetesek mellett: a fél Bretagne lázadásban van s ugyszintén a Grand Chartreuse is, ahol a barátok olyan jó pálinkát gyártanak.

A püspökök, akik Franciaországban tudvalevőleg az állam alkalmazottai, nyiltan állést foglalnak k kormányzás az állam ellen, Tajtékzó pásztorlevelekben hivják fel a népet, hogy ne lagyják a szerzetesket megsemmisiteni s a kormány rendeletének, melyekben a szerzetesek ellen való állásfoglalásra hivja fel őket fitytyet hánynak. A kormánynak a törvény biztositja azt a jogot, hogy a renitens püspökök fizetését ronthatja, sőt börtönbe is vetheti őket. De az utóbbit a Combes kormány nem meri megtenni s ha valamelyik papot a fizetés megtagadásával sujt, gyüjtés utján háromszor nagyobb összeget juttatnak az illetőnek a klerikálisok és „mártir" lesz belőle.

Senki sem sejthet még ma. mivé fog fejlődni még ez a gyülölséges harc. Egy azonban bizonyos, ez az, hogy az egyházi világi hatalma és befolyása teljesen meg fog semmisülni Franciaországban.

Hamis gyilkossági vád a nővér ellen.

— Saját tudósitónktól. —

Az igazság rajongói nem tesznek kivételt, hogy ki volt az, ki bünt követett el, ők egyformán kimondják szigoru itéletüket, bárki legyen is a bünös, ha mindjárt az apjuk, anyjuk is az illető.

A mi büntető törvénykönyünk még az igazság kideritésénél is szentebbnek tartja a vérkapcsot és megengedi, hogy gyermek szülője ellen, szülő gyermeke ellen, testvér testvér ellen nem kénytelen vallomást tenni, ha mindjárt igy derülne is ki az igazság.

Penczinger János pécsi lakos a sajét férjnél levő testvére: Herbai Vincéné ellen feljelentést tett rendőrségnél, hogy elhajtotta magzatát.

E feljelentés alapján a rendőrség a legszigorubb vizsgálatot rendelte el s tiz tanut hallgatott ki. akikre a feljelentő hivatkozott.

A kihallgatott tanuk semmi pozitiv adattal nem tudták megerősiteni Penczinger vádját és igy a kir. ügyészség ma Herbai Vincéné ellen a további eljárást beszüntette.

A tanuk sorában kihallgatták Herbai Vincét, a férjet is, ki elváltan él most feleségétől, akinek talán érdekében állott volna ezuttal neje ellen vallani, de ő sem tudott arról mit se, amivel Percinger vádolta nővérét.

A feljelentőt minden valószinüség szerint a bosszu vezérelte, bár a meggyanusitott testvér azt vallotta, hogy ő nem tudja, mivel adhatott okot bátyjának a bosszu ily nemü kieszelésére.

Herbainé most rágalmazás miatt tett feljelentést bátyja ellen, aki most már nem kerülheti el a büntetést.

Munkások szerencsétlensége.

— Saját tudósitónktól. —

Benyovszky Lajos, a siklósi uradalom tulajdonosa a görcsönyi kastélya körül lévő park kibővitését határozta el s e végből a kastély közelében levő gazdasági épületek lebontását rendelte el. A munkálatokat házilag akarták végezni s szakiparost nem alkalmaztak; ennek tulajdonitható a szerencsétlenség, mely a bontás közben a munkásokat érte. Az épületek egy részét már lehordták s a még fönnálló falak tövében az alkalmazott napszámosok az épület-anyag tisztogatásával foglalkoztak.

Javában folyt a munka és egy pillanat müve volt, hogy a szabadon álló épületfal az ott dolgozó emberekre zuhant.

Egy tizenhat éves leány nyomban szörnyet halt s öten kisebb-nagyobb zuzódásokat szenvedtek.

A leányt a leszakadó kőtömb sujtotta ugy, hogy jobb szeme s agyveleje menten kilocsesant. A sebesültek kétségbeejtő jajveszékelésére összeszaladtak a munkások s kiszabaditották őket kinos helyzetükből.

Azonnal jelentést tettek az esetről, mire Vaniss Sándor járási főszolgabiró a járási orvossal megjelent a szorencsétlenség szinhelyén. A sebesülteket orvosi segélyben részesitették s a szemtanukat kihallgatván a járási főszolgabiró jegyzőkönyvet vett föl az esetről. E funkció bevégzése után betiltotta a további munkálatot, a közveszélyes épületrészeket körülkeritette, hogy a közelbe ember, állat ne juthasson.

Vétkes gondatlanság esete forogván fönn, az esetről felvett jegyzőkönyv áttétetett a pécsi kir. ügyészséghez, mely az eljárást megindította.

Hogy kit terhel a felelősség, ma még meg nem állapitható, annyi bizonyos, hogy nagy könnyelmüségre métat az a körülmény, hogy még csak egy kőmüves mestert sem alkalmaztak az épületek lebontásához, hanem a veszedelmes munkát kizárólag gazdasági cselédekre és napszámosokra bizták.

Céllövés a középiskolában.

— Saját tudósitónktól. —

Zilahról irják nekünk:

A zilahi református kollegium tanári kara és ifjusága néhány hét előtt azzal a kéréssel fordult báró Fejérváry Géza honvédelmi miniszterhez, hogy támogassa a kollegium tanulóiból alakult „Wesselényi tornakört" abban az irányban, hogy a céllövésben is gyakorolhassa magát.

A miniszter gyorsan e hó 19-dikén kelt leiratával megbugadte, hogy a zilahi főgimnázium tornakörének tagjai tanári felügyelet alatt és felelősség mellet a zilahi m. kir. honvéd állomás parancsnoksága által kirendelendő lőoktatók vezetése mellett hetenként egy-egy, a szolgálati viszonyok figyelete mellett a m. kir. honvéd állomásparancsnoksággal egyetértően megállapitandó nap délutáni óráiban a zilahi honvéd elemi lőtéren, kincstári puskákkal és dijtalanul átengedett lőszerrel magukat a céllövésben gyakorolhassák.

A leiratban hangsulyozva van, hogy különös suly fektetendő a rend és fegyelem fenturtására s hogy az engedély állandó jellegünek nem tekinthető. Ez természetes is. A gyakorlat mutatja meg. hogy beválik-e majd az ujitás. A miniszter a céllövés gyakorlat mutatja meg, hogy beválik-e majd az ujitás. A miniszter a céllövés gyakorlásánál tett tapasztalatokról és az elért eredményről már a folyó iskolai év végén jelentést vár ugy a tanárkar, mint az állomásparancsnokság részéről, amelyet részletesebb inlézkedései mellett szintén értesitett az engedély megadásáról. Sajnos, hogy az esztendő vége már közel van s igy alapos tapasztalatokról akkor még bajos lesz beszélni. A kezdő lépés azonban megtörtént s mi reménységet táplálunk a siker iránt is.

A pékek országos bérmozgalma.

— Saját tudósitónktól —

A pékek bérmozgalma országos jellegü Nemcsak Budapesten készülnek sztrájkra, hanem a vidék nagyobb városaiban is. S ha sikerül nekik a budapesti sztrájkkalegyöntetüen a vidéki péksegédek sztrájkját is szervezni, ezzel ügyük győzelmét biztositják.

A vidékiek közül a szegediek kezdték meg elsőnek a bérmozgalmat.

A szegedi péksegédek előzetes értekezleteiken összefoglalt kivánságaikat tegnapelőtt közölték a munkaadókkal. A tárgyalások most folynak és amint az eddigiekből látható, a munkaadók fölfogása nem eredményezett sokat és ha a tárgyalások az eddigi nyugodt mederben is folytatódnak, nem lehetetlen, hogy a munkások egyeseinek ingerült hangulata mindegyikre átszáll és hogy követeléseik kivivását remélhessék, most már hiresztelik, hogy esetleg csatlakoznak az általános sztrájkhoz.

A munkaidő tekintetében 12 órai kerületben 10 órai munkát kivánnak megállapitani a munkások. Ezzel szemben a munkaadók álláspontja 12 órai munkaidő 14 órás keretben.

A munkabért 30 százalékra óhajtják fölemelni. Ebben a kérdésben még nincs eredmény.

De megigérték a munkaadók, hogy tiszta szállásról és hetenként kétszer tiszta törölközőről gondoskodnak.

Megadták továbbá a nagy ünnepeken való mint karácsonykor, husvétkor, pünkösdkor, valamint a vasárnapi munkaszünetet is meg fogják adni.

Atöbbi pontra nézve még nem sikerült megegyezésre lépniök.

Halál torkából a dulyiba.

— Saját tudósitónktól. —

Debrecenből irják a következő mulatságosan tragikus esetet:

Kissé különös játéka a sorsnak hogy a halni vágyó ember azon veszi észre magát, hogy Szent Péter helyett a rendőrség kulcsárjának a karjaiba ébred fel.

Erdei Istvánnal történt meg ez a bolond história.

Tegnap este, annak rendje és módja szerint elökészületeket tett arra, hogy magát kivégezze. Hosszu, erös kötelet vett elö és az udvaron levö kamara falához erösitette, melyre felakasztotta magát.

Terve azonban nem sült el, mert az udvar lakói észrevették és még idejekorán levágták. Erdei magához térve, a tulvilág helyett régi ismeröseit látta maga körül.

Erre roppant dühbe borult és fenyegetözni kezdett. Lett erre ribillió. A ház lakóit megszállotta a félelem és ott akarták hagyni a lakásukat. Ami, tekintve Erdei elöéletét, nem is volt csuda. A derék atyafi ugyanis négy és fél évi fegyházat ült emberölés miatt.

A lakók szándékán aztán Horváth Lajos házigazda ütközött meg és sietett a rendőrséghez jelentést tenni.

Erös fedezettel szállitották az éjjeli órákban Erdeit a dutyiba, ahol lesz ideje magát kidühöngeni. Az öngyilkosságot állitólag életuntságból követte el.

A lóverseny.

I nap.

A tavaszi meeting első napját vasárnap futják le hosszu szünet után

Ritkán látott még a lóverseny iránt érdeklödö közönség oly érdekes versenyeket, mint a mostanit. Érdekesnek tartjuk tájékozás szempontjából a meeting következö nevezetességeit kiemelni.

Az első napon kerül eldöntésre az Egyesült Nemzeti és Hazafi-dij, melyet magyar Derbynek is szoktak nevezni vérmesebb sportmanjeink.

A második napon a Májusi handicapet, 7-én a báró Wenckeim-emlékversenyt futják le. Az elöbbiben jeles flyerjeink vehetik fel egymással a küzdelmet, utóbbiban rendesen egy Derby-crack szokott a startnál megjelenni. 10-én a 100.000 koronával dotált Király-dijat futják le. 9-én a Kanca-dij, 14-én a Gróf Károlyi Gyula emlékverseny, 17-én az Alagi-dij döl el, melynek kimenetele tisztázni fogja a helyzetet a Derbyt illetöleg.

A mai mezönyhöz állók közül a következö sorrendben várjuk tavalyi formáik után lovainkat:

I. Neszo—Blokade—Cavatina.
II. Náci—Antonia—Drehor-ist.
III. Ibea—Wiking—Pruszli.
IV. Tatov—Erzsike—Olive.
V. Gurulj—Fruska—Renée.
VI. Székely—Mont Pelée—Springer-istálló.
VII. Sohasem—Ugyanaz.

Vasuti szerencsétlenség.

— Saját tudositónktól. —

Végzetes kimenetelü vasuti szerencsétlenség történt az elmult héten a Vámosgyörk és Atkár közt fekyö 10 sz. arháznál. Ágoston Nándor csányi lakos követ szállitott kétlovas kocsiján. A kocsis szundikált az ülésen, a lovak pedig csendesen bandukoltak a megszokott uton. A vasuti átjáróhoz érve, átakartak haladni a vasuti vágányokon. Amint odaértek, éppen akkor robogott az örház elé a kassai gyorsvonat. Képzelhető: miesoda roncsolást vitt véghez a teljes sebességgel haladó vonat. A lovakat össze-vissza szaggatta. A kocsi darabokra zuzódott. A kocsis is éktelenül megcsonkitva, eszméletlenül hevert a pályatesten.

Mig a pályatestet a kövektöl és a kocsi roncsaitól megtisztitották, a forgalom az egész utvonalon szünetelt. A szerencsétlenül járt kocsist Budapestre szállitották. A vizsgálatot meginditották, hogy a szerencsétlenségért kit terhel a felelösség.

Mikor a pap kártyázik.

Egy budapesti plébánossal történt. Kártyázott a körben. Sürgette játszótársait:

— Felolvasásra kell mennem. Két percem van még. Siessetek!

Gyorsan lejátszották a mesterekot és a plébános nagy siettségében és szórakozottságában a reverundája zsebébe tette a pakli kártyát.

Rohant a felolvasásra . . .

Ájtatos mamák, ártatlan kisdedek övezték körül a papot, aki lángoló szavakkal kelt ki a mai kor erkölcstelensége ellen. Beszéde mind támadóbb, mind hevesebb lett. Egyszerre, egy viharos szónoki mozdulata közben a kártyacsomó kiugrott a reverendája zsebéből.

Rémes látvány volt. A harminckét levelü biblia botrányosan terült el a szónoki emelvény elött. Mindenki lélekzetét visszafojtva figyelt. „Rémes" pillanat volt.

Egy ártatlan „kisded" a kártyához sietett és felvett közülük egyet kiváncsian.

A pap lehunyta a szemét és hidegvérrel kérdezte a fiucskától:

— Mi van a kezedben, fiabskám?

— A zöld hetes! — felelte a gyerek.

— Hát tudod-e, melyik a negyedik szentség?

A fiucska hallgatott. A pap megbotránkozva emelte égnek a szemét.

— Ime! — szólt, már a gyermek is ismeri a kártyát, de nem ismeri a negyedik szentséget! Hát nem erkölcstelen-e ez a kor?

És nyugodtan folytatta tovább a gaz és erkölcstelenség ostorozását.

Akik a családföt akarták megölni.

A mult évben történt a fejérmegyei Mányon, hogy ifj. Németh István és az édesanyja elhatározták, hogy a családföt, idösb Németh Istvánt láb alol el teszik. A gonosz feleség szövetkezett a fiuval az apa ellen és a mikor egy estén késön jött haza id. Németh István, a fia kétszer rálőtt és ugy megsebesült, hogy nagynehezen gyógyult fel. A székesfehérvári esküdtbiróság ifj. Németh Istvánt 6 évi, id. Németh Istvánnét 3 évi fegyházra itélte. A védök semmitési panaszt jelentett be, de a kuria elutasitotta, az itélet jogerös. A fiu egyik fegyházba, az asszony pedig a márianosztri női fegyházba vitetik legközelebb. Az asszony elkobzott vagyonát a törvényszék kiadta dr. Csöppenszky Lihály ügyvédjének, a ki ebből fogja kifizetni az id. Németh Istvánnak megitélt 800 korona kártéritést.

A oecsi pénzintézetről

biresztelt visszaélésekre vonatkozólag most arról értesitenek, hogy hiányról szó sincs. Alaki hibája volt ugyan a mult évi márlegnek, amely miatt a kereskedelmi biróság a mérleget megsemmisitette. De a kir. itélötábla a kereskedelmi biróságnak ezen végzését is hatályon kivül helyezte, elegendönek tartván, ha a „pusztán szerkezeti hiány" — mint a kir. itélötábla indokolása mondja — utólag pótoltatik. Ily értelemben az a hiba rektifikálva, a kereskedelmi birósághoz felterjesztve s általa irattárba elhelyezve is lett.

HIREK.

Feljelentések az uzsorások ellen. A belügyminiszter az igazságügyminiszterrel egyetértve, szigoru rendeletet bocsátott ki a csendőrparancsnokságokhoz, melyben elrendelte, hogy szolgálat alkalmával erösen puhatoljanak az uzsorával foglalkozók után s ha értesülnek, hogy bárki is uzsoráskodással foglalkozik, ezt haladék nélkül jelentsék fel az ügyészségnek. A belügyminiszter jutalomdijakat is tüzött ki azoknak a csendőröknek, kik az uzsorával foglalkozók kideritése körül eredményt érnek el. A csendőrök rendre jelentik fel az uzsorásokat az illetékes kir. ügyészségeknél. Ez az erélyes eljárás remélhetöleg jó hatással lesz az uzsorások megfélemlitésére.

— **Gróf Lónyaiék itthon.** Bodrog Olaszi község, mint nekünk irják nagy örömnek néz elé — mert szeretett földesura, gróf Lónyay Elemér és neje Stefánia kir. főhercegnő a jövö hét folyamán odaérkeznek egész nyári tartózkodásra. A kastély és annak szép parkja már teljesen be van rendezve. Az udvari személyzet, valamint hét hintó és tizenkét kocsi és hátilovak e napokban lettek ideszállitva, most már csak a vendégeket várják. Burde Elek állomási fönök a főhercegnő váróterme csinosan berendezte, az uradalmi intézöség pedig mindent elkövetett arra nézve, hogy a grófi pár jól találta magát a szeretett nép között. Hivatalos fogadtatás nem lesz.

— **Elhalasztott ünnepély.** A borsodmegyei Nőegylet, boldog emlékezetü báró Vay Béláné szül. gróf Teleki Zsófia dr.képének leleplezése kapcsán egy kegyeletes ünnepély megtartását tervezte. Az e célból tartani szándékolt diszközgyülés határnapja f. évi május hó 2-ára, szombat délutánra volt megállapitva, de egyelöre el lett halasztva, mert Kun Bertalan ev. ref. püspök, aki az ünnepi beszéd megtartására vállalkozni szives vol — gyöngélkodik és nincs azon helyzetben, hogy az ünnepi szónoklatot megtarthassa. A nőegylet elnöksége annak idején a hirlapok utján fogja tudatni a közönséggel, hogy az ezuttal elhalasztott diszközgyülés mikor fog megtartatni.

— **Kifosztott holttest.** Március 29-én Regenhold József lippai tanitó a Marosba fult és holttestét, melyet Arad mellett kifogták, konstatálták, hogy a tanitó holttestét kifosztották. A tettesek már még is kerültek Kozsán Vaszilie szelistyei, Mark Ignác és Pintér Antal illtyói tutajosok személyében. A tutajosok fával megrakott tutajon haladtak Mondorlak felé, mikor a Maros közepén egy holttestet láttak uszni. Kihalászták s észrevették, hogy a kezén arany jegygyürü van. Lehuzták a gyürüt s neki láttak a zsebei

Mindenki meggyőződhetik arról, hogy az

„Ilona-hajfestőszer"

(barna és fekete) a legjobb. Bámulatosan hat, teljesen ártalmatlan, zsiradékot nem tartalmaz, egyszeri használat elegendő.

Egy üveg ára 1 korona 20 fillér.

1 kor. 60 fil. előleges beküldése esetén bérmentve. Kapható kizárólag a feltalálónál IRGANG KÁLMÁN „Sárkány"-drogériájában

BUDAPEST, IV., Egyetem-utcza 11|B.

átkutatásának. Egy ezüst órát találtak nála, melyet magukhoz vettek aztán visszadobták a holttestet a Marosba. A radnai csendőrség kinyomozta a tetteseket s ezek egyikét, Kozán Vasziliet már bekisérte a radnai járásbirósághoz.

— Kivándorlás. Tolnavármegye alispánjának jentése szerint a kivándorlások egyre folynak. Nagyobb mérvet ugyan nem öltöttek, de az a szomoru tény, hogy többen utlevél nélkül hagyták el otthonukat és Amerikába vitorláztak. Az elmult év folyamán 1165 Tolna-vármegyebeli egyén számára adatott ki külföldi utlevél, a folyó év első három hónapjában pedig már 1055-en kaptak utlevelet.

— Ös-Budavára megnyitása. A városligeti tündérváros, az ország legnagyobb és a maga nemében egyedül álló elökelö nyári mulatóhelye, mint már egy izben megirtuk, május 14-én esti 6 órakor nyitja meg kapuit, nagy ünnepélyek keretében. A vállalat agilis igazgatója Friedmann Adolf az idei évadra ismét nagyszadásu átalakitásokat végeztetett és a szórakozni vágyó köönséget nagyszámu érdekes ujitással lepi meg. Az igasgatónak sikerült a világ legnagyobb nevü varieté-starjait szerzöntetni, akik még Aédapesten sohasem jártak. A kürkép-kávéház is gyökeresen átalakult. Itt elsörendü zárt bohózat szinház lesz rendes elkülönitett páholyokkal. Az itt is igen nagy és szép szinpadon minden este két eredeti bohózat és magánjelenetek kerülnek szinre. Az egész saisonra érvényes bérletjegyek férfiaknak 12, hölgyek és katonatiszteknek 8 koronáért Öt-Bédavárában, valamint Andrássy-ut 32. sz. (Müller könyvesboltja) továbbá a Károly-körut 2c sz. kecskeméti-u. 18 sz. és Andrássy-ut 38. sz. a. tőzsdében váltbaiók.

— **Az ex-lex állapot** jegyében egyetlen hely van Budapesten, ahol a régi törvény, a varieté-szinházak ama házi törvénye áll fenn teljes érvényében hogy a közönségnak mindig ujat és érdekfeszitőt kell nyujtani. A fővárosi museum uj májusi müsora oly kitünö, hogy a jelenleg adót nem fizető polgárság szivesen és a legnagyobb készséggel rójja le érte a belépödij adóját, amiért bésás ellenértéket kap. Az uj számok egytől-egyig kitünöek. A Kremlea fivérek remek mütatványai, Nandronaék repülö nyujtó-müvészete, az öskomikummal dolgozó Hersleb fivérek és Mason és Forbes knakabák, a három gyönyörü énekesnő, Picard, D'Albert és Lisette, valamint Petit kisasszony, a forgószél táncosnő egy egész csomó több uj remek attrakcióval együtt kiválóan alkalmasak arra, hogy a haza állapotán búsongó magyart esténként teljesen felvidámitsák és vele napi gondjait is feledtessék.

x **Kalopsion.** Dr. Retteus (Páris csodás hatásu növenynedvekből készült szerivse, a legcsunyább foltos, kiütéses, sárga arcbőrt teljesen megtisztitja, nagymértékben megfehériti és a ráncokat eltünteti, és használata által fiatal, üde, rózsás külsőt nyerünk, használata ártalmatlanságáért kezeskedés. A Kalopsion ára: 1 üveg 20 kor., próba üveg 5 kor. Csuz és reuma ellen tegyen egy próbát mindenki a Szalay-féle „Sósborszesz"-szel, bármily régi is legyen a baj, egész biztos hatással bir, egy üveg ára 1 korona. Ugyanott a legujabb, legjobb „HERKULES" bajusznövesztő kapható, ára 80 fillér. Vidéki megrendelések posta fordultával elintéztetnek. Szalay „Eleonora" illatszerkereskedésében Budapest, IV., Kecskeméti-utca 6. sz. alatt.

x **Bajusz- és szakállnövesztő?, hajnövesztőt, arcszépitőt** csak Tábor gyógyszerész mai hirdetése alapján tessék rendelni.

x **Magyar mosópor-gyár Budapesten.** Hermann Emil, a Lessive Phénix-gyár éveken át üzletvezetője ezen czégből kilépett és megalapitotta a „Hungária mosóporgyárt" VII., Amazon-utcza 6—8. szám alatt. Legjobban ajánljuk ezen uj magyar gyárimányt a közönség szives figyelmébe.

REGÉNY.

Társadalmi küzdelem.

Eredeti bécsi regény. Irta ILOSVAI HUGO

Minden jog fenntartva.

Ugyanis a bolthajtásokat tartó közfalakat az épület veszélyeztetése nélkül egészen nem bonthatták el, hanem a bolthajtást tartó fölalból mindenütt egy-egy méternyi kiugrást meghagyták.

Ezeknek a kiugrásoknak a mentén minden oldalon keskeny asztalok voltak fölállitva, ahol a táncolók pihenhettek és sörözhettek.

A terem jobb oldalán ablakok voltak, melyek az utcára nyiltak.

Ezek az ablakok azonban olyan magasságban voltak elhelyezve, hogy csak székre állva lehetett kinézni rajtuk, igy is csak nagyon magas embernek, mig kivülröl kényelmesen be lehetett volna rajtuk látni, ha fehérre be nem lettek volna meszelve.

A dolog ak magyarázata pedig az, hogy az alacsony szobákból valamivel magasabb termet ugy alakitották át, hogy a padozatból egy méterre leásattak.

Ezen az ablakos oldalon, körülbelül a terem közepe táján, két ablakot bedeszkázva egy faemelvény állott, rajta zongora, melynek kellemetlenül rezgő és vibráló elhangolt hangjai mellett lejtette a „Vörös lámpás" közönsége a táncot.

(Folyt köv.)

Okmányszerző vállalat

„**Esketési ügyvivőség**" minden féle okmányt megszerez. Keresztülvisz és elvállalja **házassági diszpenzációkat, névmagyarositást**, mindenfajta iszti és **katonai** ügyeket, **utlevél** és külömböző **engedélyek megszerzését** jogtanácsosa segélyével. **Amerikai** és egyéb külföldi megbizásokat lebonyolit stb. Ügyvivő: **Margitay Zoltán.** Hivatala: Budapest, **Erzsébet körut 9. sz.**, a New-York-palotában. **Szegényeknek ingyen** áll rendelkezésre a vállalat. Telefon 68—65.

A fővárosba jövő vidékiek legkedélyesebb éjjeli mulatóhelye a

Stefánia-kávéház

Kerepesi-ut 73. szám, a keleti pálya udvar közelébe

Esténkint 8 órától kezdve **elsőrangu magyar varieté-előadás SZÜCS LACZI** igazgatása alatt. Közben és utánna. **Radics Pista** kitünö zenekara játszik.

Élénk éjjeli élet! Szolid árak!

Belépti dij nincs.

Bolond vagy,

hogy kinlódol fejfájásod miatt, amikor Dr. Brook porai ból (angol tanár) 1 por a legmakacsabb fejfájást jótállás mellett azonnal megszünteti; a mellett nem ártalmas, a szivre nem hat, antipirint nem tartalmaz, orvosok rendelik; a fejfájás eredhet: gyomortól, idegességtől, lázalottságtól, nagy melegtől, szellemi megerőltetéstől, vérszegénységtől, szomorúságtól, női bajoktól. 1 por 20 kr., 11 por 1 frt 60 kr.

Nem panaszkodik többé bőrös lázadás, testbőrviszketeg, sömör, szeszma, ó-varban szenvedő, ha az Erémyi-féle Ichthiol-Salicylival egy kisérletet tesz. Szagtalan! Ára 8 korona utasitással. Utánvétellel küldi: Diana-gyógyszertár Budapest, Károly-körut 9. Főraktár: Török József Király-utca 12.

A Szinye-Lipóczi Lithion-forrás

Salvator kitünő sikerrel használtatik

vese, húgyhólyag- és köszvénybántalmak ellen, húgydara és vizeleti [illegible] esetnél, a czukros húgyárnál, továbbá a légző- és emésztési szervek hurutainál.

Húgyhajtó hatású!

Vasmentes! Könnyen emészthető! Csiramentes!

Kapható fűszerkereskedésekben vagy a Salvator-forrás igazgatóságánál Budapest.

METEOR-FOOTBALL

vörös gummival elismert legjobb és legolcsóbb.

Szám	1.	2.	3.	4.	5.
frt	1.75	2.50	3.—	3.50	4.50
Vörös gummi betét	—.75	1.—	1.20	1.50	1.75

Kapható kizárólagosan:

Révész-nél BUDAPEST, IV., Muzeum-körut 19|F.

Tennis raketek és labdák.

Szülők figyelmébe!

Kis gyermekek hascsikarása, köhögése, sz[illegible] márhurutja, álmatlansága ellen vegye meg

Nyiry Bertalan

általános gyermekteáját,

mely dr. Theodoroff hirneves orosz gyermekorvos előirása szerint készül.

Kapható **Nyiry Bertalan** „Fehér galamb" czimü gyógyszertárában, Budapest, V Hungaria-körut 93. Főraktár **Török József** gyógyszerész, Budapest, Király-utca és **Thallmayer és Seitz** gyógyáru nagykereskedőknél Budapest, Zrinyi-utca

csak akkor valódi, ha a „Fehér galam-bot ábrázoló védjegygyel van ellátva.

BUTOR

készpénzért vagy részletfizetésre legolcsóbban

FUCHS BÓDOG-nál

BUDAPEST,

József-körut 26.

Képes árjegyzék ingyen és bérmentve.

Hirmann Ferencz

rézáru-gyára

BUDAPEST,

VII., Csányi-utcza 9.

Készit gőz-, viz- és légszesz-vezetékhez szükséges rézárukat, bőr- és sörszivattyukat, sörkimérő-készülékeket légnyomásnál, valamint mindennemü rézcsapokat. — Kivallalrez-, érez-, horgany- és pakfon-öntvényeket minta vagy rajz szerint, ugyszintén horganydiszöntvényt bádogosok részére. Fel-, irati tábiákat czimfestők részére.

Sárgaréz kereskedelmi sulyok nagybani gyártása.

Telefon. — Alapitatott 1880. — Telefon

Poloskák

és azok petéit csupán a kitünő összetételü

KORYOS poloska-tinkturával

lehet végleg kipusztitani. **KORYOS** nem mar, nem piszkit, nem hagy foltot maga után sem butoron, sem fehérnemün, tapétán stb. Türhető szagánál fogva mindenütt szivesen használják.

Legolcsóbb!

1 lit. üveg ecsettel 4 kor. | ½ lit. üv. ecsettel 1 kor.
½ lit. . . 2 „ | Próbaüveg . . 50 fil.

KORYOS rovarirtó por

szóró dobozokban sváb, csotány, hangya, légy, bolha, ugy mint minden konyhaféreg kiirtására a legbiztosabb!

1 nagy doboz ára 1 kor., 1 közép doboz 60 fil., 1 kis doboz 30 fillér. — Egyedüli készitője:

Petrovits Miklós droguista,

IV., Bécsi-utcza 2. sz.

Lindner Róbert gyógyszerész-től

Cosmetique par excellence

ALAISKA crème

három kiváló tulajdonság által tünik ki: **Alaiska-créme nem zsirosit, fémeket nem tartalmaz**, alkatrészei orvosilag vannak megvizsgálva és ajánlva, és **feltétlenül ártalmatlan.**

1 tégely 3 kor., 1 próba-tégely 1 kor. 20 fillér.

Alaiska-puder az arcznak üde, rózsás szint ad, fémeket nem tartalmaz, sem zinket és bismouthot, kitünően tapad és garantált ártalmatlan. Egy doboz fehér, vörös, vagy sárga puder 8 kor. Postai szétküldés a gyáros LINDNER RÓBERT által: Bécs XIII/9. — Budapesti főraktár: Török József gyógytára, Király-utca 12 és Andrássy-ut 29

Legjobb a Lessive

Hungária-mosópor.

Kapható mindenütt.

= Gyár: =

Budapest, VII., Amazon-u. 6/8.

Jégverés ellen

jutányosan és kedvező feltételek mellett biztosit a

Hazai általános biztositó

részvénytársaság.

Forduljon tehát az érdeklődő gazdaközönség bizalommal kerületi felügyelőség, főügynökség, illetőleg helyi ügynökségeinkhez, a hol minden tekintetben készséggel adnak tájékozást.

Káraink gyorsan és méltányosan bonyolitjuk le, azonfelül **kedvező fizetési feltételeket adunk.**

Bajusz- és szakállnövesztő szer.

Kitünő hatásáról számtalan elismerő irat tanuskodik. Csalhatatlan, biztos eredmény! Csak nálam beszerezve valódi. Ára 1 kor. 20 fillér.

Nyilvános köszönet ime a sok közül: „Az összes hirdetett szereket megkisérleltem, s köszönettel tudatom, hogy csak az ön készitményének köszönhetem, hogy bajuszom nőtt stb. **Róth Nándor,** magánhivatalnok, Arad-Gaj.

Hajnövesztő 136 hálairattal igazolom e szer kitünő hatását. — Ára 2 korona.

Minden **ősz**ülő **egyénnek** nélkülözhetetlen a **Tábor-féle Haj-Regenerateur** csakis Aradon **Tábor** gyógyszertárában kapható. — Ára 2 korona.

Ez nem hajfestő! Ártalmatlan! Szintelen folyadék! Sem a kézen, sem a fejbőrön, sem a ruha szövetén semmi foltot nem hagy és ép oly egyszerűséggel használjuk, mint mikor vizzel bekenjük a fejünket. **Az ősz hajat 8—10 nap alatt olyan szinűre varázsolja, mint az fiatal korában volt, anélkül, hogy festené.** Férfi és nő egyaránt biztos eredménnyel használhatja. Hatásáért elvárhatom a kézességet!

Arcz szépitésre a legkitünőbb a

Csoda-krém. Szeplőt, májfoltot és minden arcszennyeződést 2—3 nap alatt eltüntet és nem engedi, hogy ujra kitörjön. Hatásáért teljes szavatosságot vállalok. Ára 1 korona, hozzávaló szappan 70 fillér.

Ingyen adok tanácsot és felvilágositást **szépségápolás** eltüntetésére irányuló vagy **gyógyszer kérdésben!**

Fenti szerek kizárólagos megrendelési helye:

Tábor Gyula gyógyszertára Arad.

!! Csak egy kisérlet !!

hogy bárki meggyőződjék alanti cikkeimnek olcsó és jó voltáról.

Urak részére:

Ingek sima mellel	1.10, 1.30, 1.50-ig.
„ redős	1.20, 1.60, 1.80-ig.
„ pique vagy szines Sefir-mellel	1.50-ig.
Legjobb minőségü gallér dbja	18 kr.
Kézelő fehér vagy szines párja	23 kr.
Fegyházban kötött harisnya	20, 25, 30 kr.
Nyári izzadság elleni harisnya 6 pár	40 kr.

Hölgyek részére:

Rumburgi vászoningek kézi hímzéssel: sima	1.20,
szegélyes	1.40,
hímzett betéttel	1.90,
Chiffon hálóköntös, diszes	95 kr., 1.80, 1.60.
„ alsó szoknya hímzett fodorral	1.50, 1.80, 2.50.
Szines voal szoknya	95 kr.
Fegyházban kötött harisnyák párja	25, 35, 50 kr.

Gyermekek részére:

Csecsemő-készlet, teljes, 10 frttól felfelé.	
Voal gyermekruhácskák 1—3 évig	75 kr.
„ „ „ 3—5 évig	85 kr.
Finom szövetruhácskák	1.50-tól 2 forintig.
Pique-ruhácska hímzéssel	1.25.

Postán utánvét mellett.

Nem megfelelőt kicserélek.

Reichsmann Sándor

divattáruháza.

BUDAPEST, Vámház-körut 13.

Kérjen árjegyzéket!!

A tárogató.

Ősrégi hangszer és valahányszor felhangzik mélabus szava, megrezdül a hazafias magyar sziv. Hiába, érzi hogy ez az a hang, a melynek hivását követnie kell, ez az a hang, a mely bizalmat önt belé. Az ember már csak szivének vonzalmát követi és ugyanezt teszi az is, a ki a Hecht bankháznál vásárolja az osztály. sorsjegyét, mert a szive azt sugja, hogy a hol má· annyi fényereményt nyertek, ott neki is lehet abban része. Vásároljon tehát osztálysorsjegyet a Hecht bankháznál Budapest, Ferencziek tere 6. és Erzsébetkörut 32. sz. Huzás május 22. és 23. — Egész sorsjegy 12 kor., fél 6 kor., negyed 3 kor., nyolczad 1 korona 50 fillér.

Somatose

okható husfehérnye

VAS-SÓKLOROZ

Sáptórben

Hallatlan!!

4 pár czipő

csak 2 frt 50 kr.

olcsó árért lesznek a nagy mennyiségben eszközölt bevásárlás miatt eladva. Egy pár férfi és egy pár női barna, szürke vagy fekete fűzős czipő erősen szegelt talppal, legujabb alak, továbbá egy pár férfi és egy pár női divatos czipő zsinórzatta. **Mind a négy pár 2 forint 50 krajczár.** Megrendelésnél elegendő a láb hossza. Szétküldés utánvét mellett.

Schuh-Export F. Windisch

Krakau A I. szám.

Csere megengedve, a meg nem felelőért pénz is vissza.

Pécsi quarglit

a legjobb minőségben 1 ládát, a mely 4—5 schockot tartalmaz, schockonkint 1 kor.-ért ajánl a

Pécsi pogácsasajt-gyár

PÉCS,

Basa-Malomi-ut 4. sz.

A ki elegánsan és olcsón akar ruházkodni az forduljon

Schlesinger T. és Tsa

kész női ruha- és felöltők áruházához

BUDAPEST, Vámház-körut 11.

Valódi szintartó mosó bluz	—.75 kr.
„ „ „ alj	1.25 „
Cloth bluz fekete	1.50 „
Szövet bluz fekete Kamgarn-kelméből v. más szinekben	1.85 „
Szövet alj két selyem bordürrel	2.15 „
Kamgarn alj fekete finom két fodorral	3.25 „
Pongyola mosó minden szinben	2.50 „
Teljes szövetruha halcsontos diszes a legujabb divatu	5 —10 frtig
Kabátok tavaszi elegáns	4.25 kr.
Gallér tavaszi minden hosszban elegáns kivitelben	1.90—6.50 frtig.

Gyermek-ruhák 1—13 évesekneк mosó- és szövetben dus választék.

Megrendelések mérték szerint pontosan és lelkiismeretesen eszközöltetnek; Elég az alj hosszának és a felső bőség méretének, de lehetőleg egy régi dereknek a beküldése.

Mintát ingyen és bérmentve küldünk.

Elárusitás nagyban s kiosinyben.

Férfiak és Nőknek

a legmakacsabb heveny és idült folyások (trippet **hetekig kezelés nélkül a legbiztosabb gyógyszerek a**

„Sanid labdacsok“

bizonyultak. Egy doboz 100 labdacs tartalommal és pontos használati utasitással 6 korona. Vidékre 6 korona előleges beküldése vagy utánvét mellett diskréten küld.

Továbbá köszvényes reumatikus, podagrás bajok ellen legjobb a

Sapol-köszvény-kenőcsöt.

Meggyógyul! Munkabiró! Egészséges lesz

Egyedüli biztos hatásu szer az összes reumatikus bajok ellen. Leggyorsabban gyógyitja a köszvényt, csonthasogatást, hyllamlást, keresztcsontfájdalmat, hátfájást, derékfájást, gyomor-, lép- és májdaganatot, mirigyes bántalmakat, izomhűdést, az összezsugorodott, hajlithatatlan ereket és inakat, a fűfátást és fogfájást, ára 5 kor. **Egy doboz Lederer-féle vér- és gyomortisztitó labdacs 2 korona 40 fillér.**

Kapható a fő- és szétküldési raktár: **„Magyar Király“ gyógytárban Budapesten** V., Erzsebet-tér—Marokkói-u. 2.F. sz.

Megrendelhető utánvét vagy a pénz előleges beküldése mellett.

Ezer és ezer hálanyilatkozat.

Vendéglősök figyelmébe!

Van szerencsém a t. vendéglős urak figyelmét — a közelgő idényre tekintettel — **48-as sör-szivattyumra** felhivni. Számos kiállitáson kitüntetve! Igen jól működik, czélszerűek és olcsók.

Árak 24, 28 és 30 korona.

Watterich Arnold

Budapest,

VII., Dohány-utcza 5. sz.

Felnőtt és gyermek részére egyaránt legkitünőbb szappan a világ.

Dr. Schihulszky-szappan.

1 db 35 kr., 6 darabot teljesen bérmentve küld a pénz előleges beküldése mellett.

Ozonos! kitünő fog-pép! 1 doboz 35 kr. **Székely-gyógyszertár, Kassa**

Használja Ön a foltátlan biztos ha ásu legidealisabb arczbőrcsőt a **Helyem arcukrém**-et 1 doboz 60 kr., kettős adag 1 frt 10 kr. Egyedül kapható és csak e czimmel valódi: **SZÉKELY G. gyógyszertára „a kőtenszomhoz“ Kassan Szinházt.**

URANOS-KÉK

Ruhamosásra a legjobb kékitószer

Mindenütt kapható.

HOCHSINGER TESTVÉREK

Budapesten, Rózsa-utcza 85. szám.

Nyomatott a tulajdonos „Hirlapterjesztő Vállalat“ körforgógépén. (Cégtulajdonos Székely Viktor.

II. évfolyam. 125. sz. Nagykanizsa, 1903. kedd, május 5. Egyes szám 2 fillér

NAGYKANIZSAI FRISS UJSÁG

Előfizetési ára:
Helyben házhoz hordva egy hóra 60 fillér.
Vidékre póstai küldéssel egy hóra 1 korona 20 fillér.

Kiadó tulajdonosok: Krausz és Farkas.
Felelős szerkesztő: ILOSVA HUGÓ.
Szerkesztőség és kiadóhivatal: Krausz és Farkas papirkereskedése.

Megjelenik naponta korán reggel.
Nyomatott a „Nagykanizsai Friss Ujság" szerződéses nyomdájában.

Apponyi az ellenzék álláspontján.

Kilépések a szabadelvüpártból.

Hol az igazság?

Beszélhetnek, magyarázhatnak szelidithetnek szakadásig, annyi bizonyos: hogy mi vagyunk azok a méhek: dolgozunk Ausztriának.

A magasabb politikai szempontokhoz nekünk e helyütt semmi közünk de mindennap, sőt bátran mondhatjuk: minden órában ujra, meg ujra győződhetünk meg arról, hegy az iparunk, kereskedelmünk hübérese Ausztriának és semmi szin alatt nem engedi az osztrák érdek, hogy felszabaditsuk.

Mivel pedig az osztrák érdek az irányadó, hát mi megmaradunk hübéresnek és . . . védjük az osztrák érdekeket a vámközösség és „vámbelföld" elmélete és elve alapján. Ime itt van a példa rá:

A fővárosi kerületi elüljáróságok egyes felvidéki lakosoknak házalási engedélyt adtak arra, hogy háziiparszerüleg készitett cipőkkel és papucsokkal a fővárosban házaljanak.

A fővárosi cipészipartestület és az országos iparegyesület kérelmet intéztek a kereskedelemügyi miniszteriumhoz, hogy tiltsa meg a fővárosban az ily árukkal való házalási engedély kiadatását.

A kereskedelemügyi miniszter e kérelem folytán a főváros tanácsa utján értesiti az illetékes hatóságokat, hogy a cipőre és papucsra — még ha azok háziiparszerüleg készültek is — az ország egyetlen vidékének lakói sem birnak kedvezménynyel.

Ennélfogva Budapesten, ahol a házalást általában megtiltották, ilyen cikkekkel sem felvidéki, sem más vidékbeli lakosoknak nem szabad házalni.

Ugyanebben a rendeletében a magyar vaskereskedők országos egyesületének ama kérelmét, hogy a vasárukkal való házalás az ország egész területén vagy teljesen tiltassék meg, vagy szabályoztassék elutasitotta.

A nevezett egyesület ezt a kérelmet azzal támogatta, hogy házalás utján kerül eladásra külföldi él nevezetesen osztrák áru, különösen az által, hogy egyesek selejtes áru forgalomba hozatala érdekében kedvezményes házalókat fogadnak föl, kik saját nevük alatt idegen érdekeket szolgálnak, holott a házalási pátens 12. szakasza értelmében csakis belföldi áru hozható házalás utján forgalomba.

Elutasitotta pedig a miniszter ezt a kérelmet azzal, hogy a pátens belföldi kitétele alatt a vámbelföld, vagyis a magyar-osztrák monarchia egész területe értendő.

Lezuhant gyermek.

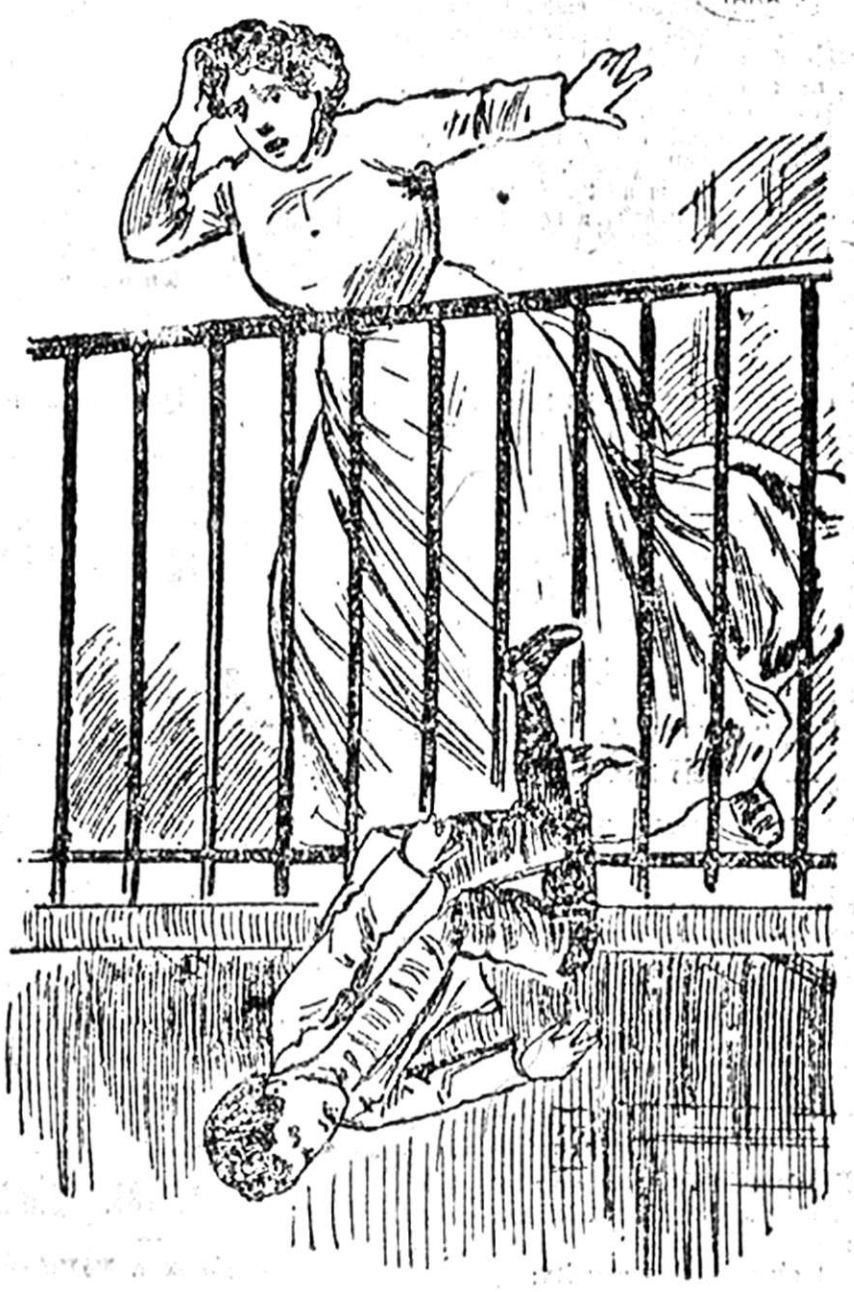

Budapesten, a Csengeri-utca 24. számu házban tegnap borzasztó szerencsétlenség történt.

A házfelügyelő 5 éves fiacskája, Haszon Gyula játékközben felmászott a harmadik emeleti korlátra, elveszitette az egyensulyt és anyja előtt zuhant az udvarra, hol holtan terült végig.

A szerencsétlen gyermek teljesen szétzuzódott.

A becsi ruha.

— Saját tudósitónktól. —

A megrendelések gyüjtéséről szóló törvénynek kijátszása egyik legnagyobb veszedelmét képezik a hazai iparnak. A nagy bécsi cégek melyek sok százezer forintnyi forgalmat csinálnak nálunk, nagyon egyszerűen játszák ki a törvényt, fiókokat létesitenek Budapesten s ezzel törlik ki a hatóságok szemét. S ebből némely magyar iparágnak mérhetetlen kára származik.

Legjobban sujtja a törvény kijátszása a budapesti női szabó ipart. Nem igaz és százszor nem igaz, hogy a budapesti női szabók mögötte állanának a bécsieknek, a mi közönségünknek még mindig jobban imponál a külföldi holmi és hölgyeink bécsi cégeket halmoznak el megrendeléseikkel. A budapesti női konfekció a mai rossz gazdasági helyzetben kétszeresen érzi a törvényt kijátszó bécsi konkurrenciát.

Hatóságaink hébe-hóba, csak ha a sajtó felrázza őket, tesznek valamit, hogy érvényt szerezzenek a magyar ipart védő törvénynek s megbüntetik a külföldi cégek megrendeléseinek gyüjtőit. Igy történt a minap a Bayer bécsi divatáru cég ügynökével, akinek több ezer korona értékü áruját az V. kerületi elüljáróságon elárverezték. De ez csak egy kis fehér pont a nagy feketeségben.

A Budapesten grasszáló bécsi divatáru cégek élején az ismert Ebenstein cég áll, melynek van ugyan valami kis boltja a Belvárosban, de csak azért, hogy ezzel port hintsen a világ szemébe Budapesten csak javitó műhelyfélét tart, de az itt megrendelt ruhákat Bécsben készitteti. Itt Budapesten egyetlen ujruha sem készül. Ha számba vesszük azt, hogy az Ebenstein cég évente mintegy 400000 korona áru megrendelt ruhát szállit Bécsből Budapestre, fogalmat alkothatunk magunknak arról a kárról, melyet a budapesti divat-cégeknek okoz!

A női konfekció munkások nyomoruságos viszonyok közt sinylenek, tudjuk ezt a két év előtti nagy sztrájkjukról is s jönnek Ebensteinek és a többiek, hogy elhalászszák a magyar munkáskezek elött az életet.

Törvényünk van Ebensteinék ellen, de ők boltot nyitnak nálunk és azt hiszik, hogy ezzel a formasággal a törvény célját megkerülhetik. S igazuk is lesz mindaddig, mig a hatóságok s a megkárositott magyar iparosok sarkukra nem állnak, hogy megkezdjék a küzdelmet a bécsi cégek ellen.

Meg akarta ölni gyermekeit.

— Saját tudósitónktól. —

Bécsből jelentik: A rendőrség tegnap letartóztatta Martinek Józefa kézmüvesnőt, akit azzal vádolnak, hogy három gyermekét megakarta ölni és erre már megtette az előkészületet.

Martinek Józefa két—három hónap óta munkanélkül volt, nem volt mit ennie gyermekeivel együtt, betegeskedett is.

Legjobban az keseritette el, hogy május elsején nem tudta megfizetni a házbért és a háziur ezért ki akarta tenni a házból.

Az elkeseredett nőben ez érlelte meg a gyilkosság gondolatát. Utolsó pénzén egy forgópisztolyt vásárolt és hazament. Tegnapelőtt este három gyermekét, a 11 éves Józefát, a 8 éves Hildegardot és a 3 éves Mártát előbb borral leitatta és aztán ágyba fektette.

Mikor a gyermekek már elaludtak, elővette a forgópisztolyt és először Józefa ágyához ment.

A leányka azonban felébredt és maga előtt meglátva anyját forgópisztolylyal a kezében, elkezdett hangosan sirni.

— Anyám, ne ölj meg, élni akarok!

Addig, addig könyörgött az elkeseredett anyának, a mig az engedett és félretette a forgópisztolyt. A leányka azonban elmondotta a történteket nagyanyjának, akinél később látogatóba volt és ez tartva attól, hogy az anya mégis végbe viszi tervét, feljelentette az esetet a rendőrségen.

ORSZÁGGYÜLÉS.

Képviselőház ülése.

Elnök: Apponyi gróf.
Jegyzők: Szöts, Esterházy, Endrey.
Jelen voltak: Széll, Lukács, Plósz, Darányi.

A miniszterelnök jelentése.

Széll Kálmán utalva kijelentésére, ismételten kijelenti, hogy azzal semmi különös célt követni nem akart. Mindazonáltal belenyugszik abba, hogy a vitát jelentése felett csakis az indemniti után folytassák.

Elnök: Azt hiszem, hogy a miniszterelnök ur nyilatkozata után vitát folytatnunk a jelentés fölött felesleges.

Endrey Gyula: A miniszterelnök kijelentései óriási felháborodást keltettek az egész nemzetben. (Zajos ellentmondás jobbfelől.) A kormány el akarja háritani magáról a felelősséget.

Kubik Béla: Kibujik a felelősség alól.

Széll Kálmán: Ez egyszerűen nem igaz.

Endrey Gyula. Addig, míg a jelentések vissza nem vonatnak, addig a ház előtt feküsznek s vita tárgyává tehetők.

Kossuth Ferenc kéri a miniszterelnököt, fontolja meg, hogy a mai előterjesztése megfelel-e a lehetőségnek. Mi lesz a többi inditványnyal?

Széll Kálmán: Azok elesnek. (Nagy zaj a szélsőbalon.)

Rakovszky István szerint a miniszterelnök mai előterjesztése nem felel meg a házszabályoknak. A miniszterelnök inditványával szemben állanak Barta, Komjáthy és Holló inditványai, melyek felett határozni kell. Vonja vissza a miniszterelnök inditványát, akkor vita felette nem folytatható. (Helyeslés a bal- és szélsőbalon.)

Pap Zoltán Rakovszky nézetét teszi magáévá.

Kubik Béla azt tartja, hogy a miniszterelnök ténye feletti birálat mindaddig folytatható, mig a miniszterelnök inditványát vissza nem vonja. A Bánffy-féle precedensre nem szabad hivatkozni, mert szóló szerint az is hibás.

Endrey Gyula citálja a házszabályok 313. szakaszát, mely szerint mindaddig folytatandz a vita, mig a tárgy a Ház előtt fekszik.

Sebess Dénes: Nemcsak a miniszterelnök jelentése van napirenden, hanem az állami számvevőszéké is. Kérdi, van-e joga ezt visszavonni.

Apponyi az ellenzék álláspontján.

Elnök: A miniszterelnök egy jelentést és e jelentésre nézve egy inditványt adott be, melyet ma módositott, kétségkivül azzal az intencióval, hogy a vitát tárgytalanná tegye. Igen ám, de ahoz az is szükséges, hogy mindazok hozzájáruljanak, akik ebben a tárgybau szintén inditványt terjesztettek be. Minthogy pedig ez nem történt, minthogy a miniszterelnök módositott inditványával szemben más inditványok is vannak, én bevallom, a vitát erről a tárgyról nem fejezhetem be. (Helyes a bal- és szélsőbalon.)

Pap Zoltán a katonai javaslatokról beszél.

Elnök. Kérem, ez nem tartozik a tárgyhoz.

Pap Zoltán Ebből vonom le következtetéseimet a tárgyról. Az a véleménye, hogy 36 esztendő elég volt annak bizonyitására, hogy a nemzeti követelményeket nem teljesitették. Nem lehet az ex-lex tekintetében precedensre hivatkozni. Ha az ellenzék akkor engedékeny volt s hibázott, nem következik belőle, hogy most is hibázzon. Szükségrendeletnek minősiti a miniszterelnök jelentéseit, melyekre semmi szükség nincs. Polonyi határozati javaslatát fogadja el.

Rakovszky István távol óhajtotta magát tartani a vitától, mert nem akart részt venni az obstrukcióban. De a miniszterelnök jelentése oly szituációt teremtett . . .

Széll Kálmán miniszterelnök: Semmi féle szituációt sem teremtettem!

Rakovszky István. Hát akkor miért terjesztette be? Nem tartja helyesnek a Bánffy-féle esetre való hivatkozást. Annak idején Lukács László pénzügyminiszter terjesztette be a jelentést, s kinyomatását kérte.

Széll Kálmán miniszterelnök: Azt kértem én is. (Zaj a szélsőbalon.)

Rakovszky István. A miniszterelnök azonban arra nézve is kért határozatót, hogy mikor tárgyalják a jelentést.

Széll Kálmán miniszterelnök: Arra nézve nem kértem határozatot. Annak idején kértem határozni a felett, hogy mikor tűzné a Ház napirendre a jelentést.

Rakovszky István Azt is mondotta a miniszterelnök, hogy „Talán az indemnity idejében."

Széll Kálmán miniszterelnök. Ha a Háznak ugy tetszik! (Zaj.)

Rakovszky István: A Bánffy féle jelentést Bánffy bukása után tárgyalták csak tehát ekkor adták meg, felmentvényt. mig most ha Barta Ödön imditványát elfógadják, már előre megadják azt.

Kubik Béla: Mindig vannak, kik segiteni akarnak a kormányon.

Széll Kálmán miniszterelnök: Most már nincsen inditványom. Jelentésem van csak, Nem akarnak megérteni, (Zaj a szélsőalon).

Kubik Béla. Kelepcében van. (Derültség jobbfelől.

Széll Kálmán miniszterelnök: Dehogy is vagyok.

Rakovszky István: Nem fogadja el a miniszterelnök inditványát, de nem fogadja el Barta Ödön inditványát sem. (Helyeslés a szélsőbalon) Nagyon gyanus egy ellenzéki férfira, hogy modon kapott Barta inditványán. Jóhiszeműségét nem vonja kétségbe Bartától, de ellenzéki szempontból hátrányosnak tartja azt, hogy a beterjesztett innitványok közül melyiket fogadja el, arra nézve most nem nyilatkozik.

Elnök az ülést 10 perere felfüggesztette, Szünet után.

Sebess Dénes sulyos sérelemnek tálálja az államszámvevőszék előterjesztését. Nincs joga ellenőrizni a törvényhozást. A miniszterelnöknek vissza kell vonnia a jelentést, mert Magyarországot pátensekkel kormányozni nem lehet. A belső szolgálati utasitás pedig semmi egyéb kormányrendeletnél. Ez burkolt pátens. Mind a két jelentés igazolni akarja a törvény nélküli kormányzást. (Felkiáltások a szélsőbalon Mondjon le a miniszterelnök.)

Széll Kálmán Én is óhajtom a lemondást, de akkor fogom csak megtenni, mikor kötelességemnek látom.

Kocskeméthy Ferenc: Már parentálják is.

Ballagi Géza: Paphoz illő beszéd.

Endrey Gyula: Ballagi az ex-lex tanácsos.

Sebess Dénes nem járul hozzá Harta Ödön inditványához. (Zajos helyeslés a szélsőbalon,)

Reich Aladár szerint minden, mit a kormány most cselekszik, törvénytelen.

Endrey Gyula: Csak lemondani van joga.

Gajári Géza. Meg a képviselői napi dijakat felvenni, ugy-e?

Lengyel Zoltán: Az egész kormánypárt felvette.

Gajári Géza: Nem igaz. Majd beszélünk róla.

Reich Aladár törvényellenesnek minősiti az államszámvevőszék eljárását is melylyel tullépte hatáskörét. Kéri a miniszterelnököt, hogy vonja vissza a jelentést, melynek semmi haszna s értelme sincs, viszont oly precedenst teremt, melyet később ellenünk fordithatnak. (Zajos helyeslés a szélsőbalon.)

Elnök holnapra halasztotta a vitát.

Király a köztársaságban.

Páris, május 4.

Az Elysée-palotában tegnap adott ebéden a következő felköszöntők hangzottak el:

Loubet elnök ezekzt mondta:

„Sire! Felséged tiszteletére emelem poharamat. Szivélyesen köszönöm felséged látogatását, amely tanujele ama barátságos viszonyoknak, amelyek országaink között oly szerencsésen fennállanak. Vajha e kötelékek még bensőbbekké válnának oly számos közös érdek továbbfejlődése végett és a világbéke érdekében. Poharamat emelem a király és a királyne, valamint az egész királycsalád jólétére és boldogságára és Nagy-Britannia boldogságára."

Edvárd király igy felelt:

„Ama szavak, amelyek az ön ajkáról, elnök ur. ez imént elhangzottak, mélyen meghatottak engem. Rajtam a sor, hogy önnek azért a szép fogadásért, amelyben itt részesültem, köszönetet mondjak. Gyermekkorom óta ismerem Párist, sokszor eljöttem ide és mindenkor csodáltam ezt a páratlanul szép várost és lakosságának szellemét. Sohasem fogom elfeledni azt a fogadást, amelyben ön, elnök ur, az ön kormánya és a nép engem részesitett. Bolgog vagyok, hogy ez az alkalom hozzá fog járulni a barátság kötelékeinek megszilárditásához és országainknak az ő közös érdekükben való közeledéséhez. Legforróbb óhajunk az, hogy közösen tovább haladjunk a civilizáció és a béke utján. Poharamat emelem a köztársaság elnökének tiszteletére, Franciaország boldogságára és nagyságára."

A miniszterek hajléka.

Egyik laptársunk irja a következő igen érdekes, ha talán nem is teljesen hiteles dolgokat a konopisti kastélyról:

A konopisti kastélyt a tavasz kezdete óta bővitik; 40 uj szobát és megfelelő mellékhelyiségeket épitenek. Ennek az épitkezésnek érdekes históriája van. Mult őszszel mikor ő felsége beteg volt és állapota komoly aggodalomra adott okot, Ferenc Ferdinánd királyi herceg magához rendelte Konopisba bécsi műépitészét és épitőmesterét és be mutatott nekik egy sajátkezű rajzot, hogy körülbelül e szerint épitsék át neki a konopisti kastélyt.

A műépitész mély alázattal fölvetette a kérdést, hogy mire való a kibüvités; ezt — ugy mondta — tudnia kell, hogy az uj helyiségek stillusa összhangban legyen a rendeltetésükkel.

A királyi herceg készséggel megadta a kivánt felvilégositást; azt felelte: „Ich brauch' an an unterstand für meine Minister!" Ez ékes bécsi dialektusban van és körülbelül annyit tesz magyarul: „Hálóhely kell a miniszterium számára."

A műépitész meglepetéssel hallotta a kijelentést és valami furcsán nézhetett, mert ő fensége magyarázólag hozzátette, hogy az ember sohasem tudhatja, hogy mi történik és hogy előre akar gondoskodni. hogy majd annak idején, ha rákerül a sor, a miniszereknek legyen hol hálniok, mert ő bizony nem lesz boldog, hogy örökké utazzék hol Bécsbe, hol Budapestre: ha a minszter urak akarnak valamit. jöjjenek Konopisba! ott el is lehet igazitani a birodalom ügyeit.

A műépitész most már megértett mindent és az értelemnek megfelelőleg épiti immár a kastélyt Konopistban, abban a kis cseh faluban, melynek a jövőben az a nagy tiszelet fog jutni, hogy két ország fővárosa legyen.

Kilepések a szabadelvű pártból.

— Saját tudósitónktól. —

Budapest, május 4.

A nagy kolosszus megmozdul.

Vannak a pártban, kik nincsenek megelégedve a jelenlegi helyzettel.

Állitólag sokan vannak, de egyelőre még csak kevesen merik bevallani.

Ma kettő vallotta be.

Tudósitónk irja:

Lendl Adolf és Nosz Gyula tudatták ma b. Podmaniczky Frigyes pártelnökkel, hogy a szabadelvű párt kötelékéből kiléptek.

Szaloniki veszedelme.

—

Zavargások a Balkánon.

Belgrád, máj. 4.

A tegnapi és mai vonatok sok menekülőt hoztak Szalonikiből, ahol a helyzet rendkivül veszedelmes. A merénylők közül többnek sikerült elmenekülni, de azért mégis letartóztattak száznál több bolgárt, akik dinamitmerényletet akartak elkövetni. A török csendőrök husz bolgárt megöltek. Ma négy zászlóalj nizám érkezett ide.

Szaloniki, máj. 4.

A nyugalom legalább részben helyreállott. A kormányzó a következő fölhivást intézte a lakossághoz:

A császári kármány hadsereggel rendelkezik. hogy a békés lakosságot megoltalmazza és hogy a zavargókat megfenyitse. Fogadjátok köszönetemet nyugodtságtokért és higgadságtokért s bizzatok a hatóságok megtorló intézkedéseiben, de hygyha életetekrt vagy vagyonotokat megtámadnák, ugy védelmezzétek meg magatokat bátran.

Szaloniki, máj. 4.

Éppen most jövök abból a házból, amelyben a bombagyártókat fölfedezték. Egy mellékutcában van, az Ottomán-bank mögött. Egy olasz asszonyé, aki szobákat ad bérbe. Egy szobát ezelőtt egy eszte[illegible]lővel egy fiatalembernek adott bérbe, aki azt mondotta, hogy Gearges Jourdan-nak hivják. Kitűnően beszélt franciaul és törökül. Azt mondta, hogy kereskedelmi ügynök, valósággal azonban bolgár tiszt volt és bombát gyártott. Minden nap reggel elment hazulról s csak este jött haza, aztán bezárkózott szobájába és dolgozott.

Vele volt mindig több barátja, akik fezet viseltek. Ugy látszik, hogy apró mennyiségben hozták magukkal a dinamitot, mert sohasem látták, hogy nagyobb csomagot hoztak volna. A merénylet estéjén Jourdan negyedórával az Ottománbank fölrobbantása után érkezett lakására s nagnon kimerültnek látszott. Másnap reggel más ruhában és nagy szalmakalappal ment el hazulról s azt mondta az olasz asszonynak, hogy nemsokára vissz fog jönni s ha azalatt barátja eljönnének, mondja meg nekik, hogy várjanak. Szobájában nehéz utazó táskát hagyott hátra.

Ez felköltötte az olasz asszony gyanuját és sietett a dologról a rendőrséget értesiteni. Midőn Jourdan délben hazajött, közvetlenül utána megérkezett egy tiszt harminc katonával, akik körülvették a házat. Kevéssel előbb érkezett meg Jourdannak három barátja nagy csomagokkal. A tiszt bebocsátást követelt, de erre a három ember kirohant és revolverből lövöldözni kezdett, Jourdan pedig bombákat vetett az utcára. A katonák puskatüzzel feleltek erre a tá madásra. Bombavetés közben Jourd[illegible] karját keresztülfurta egy golyó, a m[illegible] revolverrel agyonlőtte magát. Egyik b[illegible]rátja a kertbe menekült s ott szinté agyonlőtte magát; öngyilkossága elő ezt kiáltotta az olasz asszonynak;

— Igy hal meg az igazi bolgár!

Pétervár, máj 4.

Sándor szerb király magánkihallgatáson fogadta Propter, a Birsevija Vjedomoszti tulajdonosát és szerkesztőjét. A király kijelentette előtte, hogy egyetlen szerb katonát seméelyeztek hadiállapotba. A török csapatoknak a szerb határon való feltartóztatásával szembeállitotta királyi akaratát, hogy a bonyadalmakat elkerülje. Ha a porta komolyan akarja az albánok pacifikálását, erre három hét elegendő. Akkor azonban Ausztia-Magyarországnak és Oroszországnak keresztül kell vinni, kogy az Ó-Szerbiában levő **t ö r ö k c s a p a t o k** létszámát tizenöt vagy husz zászlóaljra csökkentsék. Vajjon Törökország komolyan szándékozik-e a reformokat égrehajtani, az kérdéses. A király örömét fejezte ki, hogy Oroszország az utóbbi években Szerbia legális érdeket figyelembe veszi. Szerbia korrekt magatartása remélhetőleg maga után fogja vonni azt, hogy Szerbia jogait a nagyhatalmak megóvják.

LEGUJABB.

Az obstrukcio ellen.

Temesvár, május 4. A ma tartott megyei közgyülés mai ülésében tárgyalta Vargics Imre határozati javaslatát az obstrékció ellen. Ezzel szemben Sztojanovics György báró oly határozati javaslatot inditványoz. mely csak az indemnitás ellen való obstrukkiót itéli el és az ellenzéket felelőssé teszi a miatta beállt exlex állapotért. Bizik a kormányban, hogy a törvényes állapotot visszaállitja és változatlan bizalmat szavaz a kormánynak és a miniszterelnöknek. Gáll József főrendiházi tag, Ambrózy Gyula báró és Molnár Viktot főispán hozzászólása után elrendelték a névszerinti szavazást. Vargics javaslátát 110 szavazattal 18 ellenében elfogadták. Vita közben élénk és zajos helyeslésre talált a főispán az a megjegyzése, hogy a megyében nemzetiségi politikai pártállás nélkül mindnyájan hazafiasan gondolkoznak, a magyar haza javát kivánják, csak az eszközök megválasztásában lehetnek különbségek.

Az orvos és a betegsegélyző.

Budapest, május 4.

Dr. Sipos Mór óbudai egyleti orvosnak kell[illegible]len bajai támadtak egy betege miatt. Azzal vádolták, hogy állitólag kevésszer látogatta a betegét és látatlanba

rendelt számára orvosságot. A vád abból indult ki, hogy a beteg meghalt.

A kerületi betegsegélyző-pénztár néhány héttel ezelőtt fegyelmi birósága elé állitotta az orvost, aki azzal védekezett, hogy nyomban az első látogatása után elrendelte a betegnek kórházba való szállitását, mert annak a Szemlőhegyen lévő szük lakásán, amely messze van a gyógytártól és a vizhiány is alkalmatlanná teszi, nem kezelhető a beteg; a családtagok azonban hallani sem akartak a kórházba való szállitásról.

A kerületi betegsegélyző-pénztár fegyelmi birósága nem fogadta el a védelmet és az orvost hivatalvesztésre itélte.

Ez ellen az itélet ellen az orvos védője dr. Bródy Ernő ügyvéd felebbezett a kerületi betegsegélyző igazgatóságához amely tegnap, vasárnap Neuschloss Ödön elnöklete alatt foglalkozott ezzel az ügygyel. Dr. Friedrich Vilmos egyetemi magántanár, intézeti főorvos volt az ügy előadója. Az orvos védője, dr. Bródy Ernő hosszabb beszédben tiltakozott a fegyelmi biróság itélete ellen, mire az igazgatóság egyhangulag megsemmisitette az itéletet és azt hatályon kivül helyezte.

BUDAPESTI HIREK.

— **A katonai javaslatok ellen.** Szatmárról járt küldöttség a Házban. Kossuth Ferenc vezette őket Apponyi gróf elé s üdvözlő beszédjében azt kérte Kossuth, hogy a katonai követelésekért adjanak cseréhe nemzeti vivmányokat.

A küldöttség fogadásánál jelen voltak Gál Sándor, Endrey Gyula, Jékey Aladár, Luby Géza Lovászy Márton, Pap Zoltán képviselők.

A másik küldöttséget, Ó-Becse városát Mukics Simon vezette Apponyi gróf elé.

— **Legyen teljes munkaszünet.** A Kereskedelmi Alkalmazottak Országos Egyesülete szép eredményekkel folytatja mozgalmát a teljes vasárnapi munkaszünet érdekében. Mig nyolc évvel ezelőtt csak mintegy száz cég tett eleget az egyesület kérésének, hogy üzletét a nyári hónapok vasárnapjain egész nap tartsa zárva, most már, miután a közös megállapodásban megegyezők száma évről-évre gyarapodott, az idén is mintegy nyolcszáz cég jelentette be hozzájárulását a közös megállapodáshoz. Az egyesület most a vevőközönséghez fordul a mozgalom érdekében — ügyesen megszerkesztett és az utcákon szétosztott cédulácskákon kérve a közönséget — hogy ne vásároljon vasárnap és este 8 órán tul a hétköznapokon. A most már épen nyolc éve tartó mozgalomnak különben kétségtelenül meglesz az az eredménye, hogy a kereskedelemben éppenséggel nem rendszeres és számtalan félreértésre alkalmat adó vasárnapi munkaszünet kérdése egységesen rendeztetni fog,

— **Ép elmével az őrültek házában.** Molnár Lajos, Korpona város főkapitánya mult héten Budapestre jött, hogy ügyeit a belügyminiszteriumban elintézze. Előzőleg azonban régi baja, ideges fejgörcs támadta meg, amelyen ugy akart segiteni, hogy piocákat rakott a fejére. A fejgörcs oly heves erővel lépett fel, hogy az önkivületnek bizonyos foka fogta el. Ez-az állapot a rendőrszervet tévedésbe ejtette és Molnár Lajost, mint elmebeteget beszállittatta a megfigyelő osztályba. Itt csakhamar konstatálták, hogy Molnárnak a fejgörcsön kivül egyéb agybántalmai nincsenek és nyomban el is bocsátották.

— **A játékszenvedély.** A sikkasztások száma éppen a lóversenyek idején legnagyobb, mert a totalizatőr-játék szenvedélye, legkivált az alkalmazottak között, valósággal járványszerűen terjed. Ez a játékszenvedély is megkivánja a maga áldozatait és nagyon szomoru az a statisztika, amely igazolja, hogy az üzleti sikkasztók kilenctized része a lóversenyen játszotta el a bűnös uton szerzett pénzt. Ezért a Kereskedelmi Alkalmazottak Országos Egyesülete most illetékes helyen a totalizatőr-játék korlátozása iránt tett lépéseket, az alkalom csökkentésével keresvén a szenvedély és következményei terjedésének meggátlását.

— **Körözött sikkasztó.** A komotaui rendőrség táviratban értesitette a budapesti főkapitányságot, hogy Schönherr Ede Gorkauból nagyobb összeg elsikkasztása után Prágán át Bécs irányában megszökött. A budapesti rendőrség is elrendelte a sikkasztó nyomozását.

x **Jó tanács.** Mindazoknak, kik pázsitot akarnak létesiteni, ajánljuk, hogy szerezzék be Mauthner Ödön cs. és kir. udvari magkereskedéséből Budapesten a „Sétatéri" vagy a „Margitszigeti" fümagkeveréket. Ezeket már 29 éve szállitja Mauthner Budapest és a Margitsziget oly bámulatra méltó és gyönyörű sétaterei részére.

— **A rendőrség hirei.** Bandhauer Lajosné kereskedő neje ma délelőtt az egyetemi templom előtt összeesett és meghalt. — A Császárfürdő gőzfürdőjében ma délelőtt Lánger Károly nyugalmazott miniszteri tisztviselő hirtelen meghalt.

HIREK MINDENFELŐL.

— **Halálra itélt gyilkos.** Északról táviratozzák: A mitrovicai törvényszék Dmitar Jovanovics sintért, aki segédjét, Javanovics Dusánt megölte, kötél általi halálra itélte. Az elitélt, egy 25 éves cigány, áldozatának a fejét egy fejszével a szó szoros értelmében felnégyelte. Az elitélt belenyugodott a halálos itéletbe.

— **Rákóczi Zsigmond alagutja.** Sátoralja-Ujhelyről irja tudósitónk: Szerencs régi, még 1595-ben épült református templomában nyugszik Rákóczi Zsigmond fejedelem. A monda szerint e templomba valamikor alaguton is el lehetett jutni. A magyar államvasut debreceni műhelyének Egyetértés önképző köre most Nagy Sándor vezetésével a templom udvarán ásatást végzett, de hasztalanul: nem találták meg a Rákóczi alagutat. E helyett sok emberi csontra, női hajfürtre és egy szép, gyöngygyel, aranynyal és rubinnal ékes pártára akadtak. A kör a fejedelem sirboltját saját költségén renováltatja.

— **Közvágóhidi sertésvásár.** Hivatalos jelentés déli 12 órakor.) Tegnapról maradt 220 darab. Ma érkezett 258 darab. — Déli 12 óráig eladtak 13 0 darabot. Mai árak: Öreg sertés elsőrendű 106 korona, másodrendű 96—100 kor, selejtezett áru 94 kor. Fiatal sertés, nehéz 114—112 korona, Középsulyu 96—104 kor., könnyük, 98—110 kor., hussertés, süldő 80—82 kor. 100 kilogrammonkint élősulyban

A fővárosba jövő vidékiek legkedélyesebb éjjeli mulatóhelye a

Stefánia-kávéház

Kerepesi-ut 73. szám, a keleti pályaudvar közelében

Esténkint 8 órától kezdve **elsőrangu magyar varieté-előadás SZŰCS LACZI** igazgatása alatt. Közben és utánna. **Radics Pista** kitünő zenekara játszik.

Élénk éjjeli életi Szolid árak!

Belépti dij nincs.

Hallatlan!!

4 pár czipő csak 2 frt 50 kr.

olcsó árért lesznek a nagy mennyiségben eszközölt bevásárlás miatt eladva. Egy pár férfi és egy pár női barna, szürke vagy fekete fűzős czipő erősen szegelt talppal, legujabb alak, továbbá egy pár férfi és egy pár női divatos czipő zsinórzatta. **Mind a négy pár 2 forint 50 krajczár.** Megrendelésnél elegendő a láb hossza. Szétküldés utánvét mellett.

Schuh-Export F. Windisch

Krakau A|I. szám.

Csere megengedve, a meg nem felelőért pénz is vissza.

Tőzsde.

Budapesti gabonatőzsde.

Köttetett: Buza 1908. áprilisra 7·61—7·62. Rozs ápr. —.—.——. Zab máj. 5.98 5.96. Tengeri máj. 6·31—6·29. Repce aug. 12·65—12.75.

Budapesti értéktőzsde.

Előtőzsdén köttetett: Osztrák hitelrészv. 674·25.— Magyar hitelrészvény 726.—— Magyar 4 százalékos aranyjáradék 121.25. Magyar koronajáradék 99.55.— Leszámitoló bank 454.—. Jelzálogbank 523.50——.—. Rimamurányi vasmű 484.— Osztrák-magyar államvasut részvény 688.50 Déli vasut 47.50. Német birodalmi márka 117.06. Villamos vasut 305.50. Budapesti közuti vasut 593.—.—

Bécsi értéktőzsde.

Előtőzsdén köttetett. Osztrák hitelintézeti részvény 674.—. Magyar hitelbank részv. 727.— Osztrák-magyar államvasuti részv. 688.50. Union bank részvény 535.—. Osztr. koronajáradék 101.—. Angol-osztrák bank 275.— 20 frankos arany 19.07. Déli vasut 47.30 4 százalékos magyar aranyjáradék 121.30. Magyar koronajáradék 99.50. Márka bankjegy 117.05.

Vásárcsarnok. Husfélék vidéki marhahus eleje 68—76, hátulja 76—92 korona 100 kilónként. Leölt borjuk sulylevonás nélkül 88—104 fillér. Lehuzott sertéshus kilója 120—104 fillér. Bárányok párja 6—12 korona. — Tojás I. rendű friss tojás 57—60, gyengébb áru 56—58 korona. — Tejtermékek. I. rendű teavaj félkilós darabokban 2.40—2.50. Főzővaj 1.60—1.80 korona, tehénturó 16—24 fillér kilónként. — Spárga. vastagszálu 1.40, közép 1.——1.20, levesspárga 0.60 korona kilónként. — Vadfélék. őz 1.60—1.80, vaddisznó 60—80 fillér kilónként.

Heliotrope rizs-pouder

a legjobb arcpouder, teljesen ártalmatlan, kitünő és az arcon láthatatlan (szőkék részére fehér és rózsa szinben, barnák részére sárga szinben) 1 doboz 2 korona.

Heliotrope créme a legrövidebb idő alatt eltávolitja a szeplőket, bőrfoltokat, vörösséget, bőratkákat, bőrkiütéseket stb. 1 tégely 1 korona 50 fillér.

Eau Heliotrope elősegiti a créme hatását, megélénkiti és fölfrisziti a petyhüdt bőrt. 1 üveg 2 korona.

Savon Heliotrope, kitünő tulajdonságainál fogva minden más toilette szappant fölülmul. 1 darab 1 korona, 5 koronás megrendelésnél minden postaállomáshoz franco. Szállitás naponta.

Raktár:

Dr. Polasek J.

„Angyal" gyógyszertárában Zágrábban. Budapesten: Török Józsefnél VI., Királyutcza 12.

Uj befőttek.

Világos, vágókemény, valódi; **barack, málna, megy, ribiszke (hecseri), őszi baracok**

földi eper-befőtt	kor.	1.60
narancs, citrom	„	1.30
alma	„	—.76
ananasz-befőtt	„	2.—
szilva (áttört czukor szilvaiz)	„	—.68
csipkebogyó-compot	„	1.—

ketto 1 kilogrammonkint prágai raktáramban egy minőségből 5 klg. vételénél 1 klg. 30 grammos dobozokban klg.-ként 14 fillérrel drágább.

kitünő keverek (melange)	kor.	—.90
friss málna és meggy-szörp	„	1.40
citromlé	„	2.—
paradicsom befőtt	„	1.—

A 1 kilóként ajánlja

Taussig Hermann

conservgyára

Prag-Carolinenthal.

Meg nem felelőt franco visszaveszek.

BUTOR

készpénzért vagy részletfizetésre legolcsóbban

FUCHS BÓDOG-nál

BUDAPEST,

József-körut 26.

Képes árjegyzék ingyen és bérmentve.

REGÉNY.

Társadalmi küzdelem.

Kredeti [illegible] regény. Irta ILOSVAI HUGÓ

Minden jog fenntartva.

A termen tul ismét volt egy kis szoba. Ez volt a különterem.

Hát ezzel a külön teremmel van és lesz dolgunk.

Ebben a külön-teremben annak idején rendez-voust adott egymásnak a tolvaj, betörő és rablóvilág minden előkelősége, itten fogamzottak meg a bünös eszmék s itten készültek a gaz-tervek ez volt a bün bőrzéje.

A kicsi csirkefogók és harmadrendü gazok ide nem jártak, nem járhattak, mert kiüzték őket innen a nagyok.

De hogy mégis kéznél legyenek, eljöttek legalább a táncterembe és tényleg gyakran megtörtént, hogy egyiket-másikat behivták a „belsőbe" és mire kijött, már megérett volt a fegyházra és lett belőle nagyobb szabásu haramia, akit a többi külsők irigykedve néztek.

A rendőrség persze megakadályozhatta volna, hogy ide együvé jöjjenek a gazok, de ezáltal csak maga alatt vágta volna a fát.

Mert elvégre is azt megakadályozni azt nem lehetett, kogy valahol össze ne jöjjenek és bünös szándékaikhoz cinkostársat ne keressenek, mindenesetre célszerü volt, ha ez olyan hejyen történt, ahol valamelyek meg lehetett ezeket az urakat figyelni.

— — — — — — — — — —

Csunya, zivataros, zimankós idő volt.

A szél a fagyos esőt irgalmatlanul csapkodta az utcán járó-kelők arcába.

A Dohány-utcának ezen a tájékán ilyenkor (esti 11 óra lehetett) kevesen járták.

Abban az időben divatba kezdett jönni a hurokvetés.

Igen csinos mesterség volt és dicséretére vált feltalálójának.

Abból állt, hogy a sötét éjszakában hátulról akár a sintér a kutyának, hurkot vetettek az utcán járó nyakába, azzal földre rántották, a következő pillanatban már nehéz posztókendőbe burkolták az áldozat fejét, mire aztán a hurkot megeresztették.

(Folyt köv.)

Az ólom katona.

Apró kis jószág és gyermeknek végtelen öröme telik abban, midőn sorba felállitják, elől a zászlóhordozót s aztán a dobost, a trombitást és oldalt a lovas tiszteket. Nem is sejtik, hogy e picíny játék milyen óriási hatalmat képviscl és hogy a mivel ők játszanak, az seregeivel a világnak békét és jólétet biztosit. Igy van az azzal a kis papirossal is, melynek osztálysorsjegy a neve, ha a Hecht bankháztól való. A husás elején még nem is sejtjük, hogy a világot uraló milliónak a jelképe, csak akkor tudjuk meg, mikor mi is főnyereményt nyertünk azzal. Vásároljon tehát osztálysorsjegyet a Hecht bankháznál, Budapest, Ferencz-körtere 6. és Erzsébet-körut 32. sz. Huzás május 22. és 23. Egész sorsjegy 12 kor., fél 6 kor., negyed 3 kor., nyolcad 1 korona 50 fillér.

Leitersdorfer D. és fia

elsőrangu férficzabók

BUDAPEST,

Koronaherczeg-utoza 6.

Kész férfiruhák

Elegáns kivitel

Jutányos árak

Alapittatott 1864-ben

Külön osztály méret utáni rendeléseknek.

Angol és skót szövetkülönlegességek.

Elismert müvészies szabás.

Nagy szövetraktár.

Méterenkinti eladás.

Férfiak és Nőknek

a legnaknagyobb heveny és idült folyások (trippes) bofeosokendezés nélkül a legbiztosabb gyógyszernek a

„Sanid labdacsok"

bizonyultak. Egy dobox 100 labdacs tartalommal és pontos használati utasitással 6 korona. Vidékre 6 korona előleges beküldése vagy utánvét mellett diskrétan küldi.

Továbbá köszvényes reumatikus, podegrás bajok ellen legjobb a

Sapol-köszvény-kenőcsöt.

Meggyógyul! Munkabiró! Egészséges lesz

Egyedüli biztos hatásu szer az összes reumatikus bajok ellen. Leggyorsabban gyógyitja a köszvényt, csonthasogatást, nyilamlást, keresztcsontfájdalmat, hátfájást, derékfájást, gyomor-, lép- és májdaganatot, mirigyes bántalmakat, izomhűdést, az összezsugorodott, bajlithatatlan ereket és inakat, a fejfájást és fogfájást, ára 5 kor. Egy dobox Lederer féle vér- és gyomortisztitó labdacs 2 korona 40 fillér.

Kapható a fő- és szétküldési raktár:

„Magyar Király" gyógytárban Budapesten

V., Erzsebet-tér—Marokkói-u. 2.F. sz.

Megrendelhető utánvét vagy a pénz előleges beküldése mellett.

Ezer és ezer hálanyilatkozat.

Csak tények bizonyitanak.

Rövid időn belül alanti főnyereményeket fizettem ki becses ügyfeleimnek:

600.000	koronát	62551	számra
400.000	„	11119	„
400.000	„	28916	„
400.000	„	33464	„
100.000	„	42758	„
100.000	„	49878	„
100.000	„	87991	„

Hivatkozva ezen

teljesen egyedül álló nyereménysikerekre

ajánlok az I. osztály

május 22. és 23-án

megtartandó huzására

egész	fél	negyed	nyolczad sorsjegyeket
12.—	6.—	3.—	1.50 koronáért.

GAEDICKE A.

Budapest, Kozsuth Lajos-utcza 11. szám.

Fiók: **Erzsébet-körut 14. sz.**

Vidéki megrendelések az összeg beküldése vagy utánvét ellenében eszközöltetnek.

Pécsi quarglit

a legjobb minőségben 1 ládát, a mely 4—5 schockot tartalmaz, **schockonkint 1 kor.-ért** ajánl a

Pécsi pogácsasajt-gyár

PÉCS,

Baca-Malomi-ut 4 sz.

Fontos! Férfiaknak! Nőknek!

egy **Katechu-injectiom** az egyedüli biztos ker hugycső és fehérfolyás ellen. Egy üveg uraknak 2 korona; nőknek 2 kor. 10 fillér.

Csak Gyarmati-féle Katechu-injectiót kérjünk!

Kapható minden gyógytárban. — Főraktár:

Városi gyógyszertár a „Szent-Háromság"-hoz

Bajn, Fő-utcza 394.

!! Csak egy kisérlet !!

hogy bárki meggyőződjék alanti czikkeimnek olcsó és jó voltáról.

Urak részére:

Ingek sima mellel . . 1.10, 1.30, 1.50-ig.
„ redős „ . . 1.80, 1.60, 1.80-ig.
„ pique vagy szines Sefir-mellel 1.50-ig.
Legjobb minőségü gallér drbja . . 18 kr.
Kézelő fehér vagy szines párja . 28 kr.
Fegyházban kötött harisnya 20, 25, 30 kr.
Nyári izzadság elleni harisnya 6 pár 40 kr.

Hölgyek részére:

Rumburgi vászoningek kézi hímzéssel } sima . . . . 1.20, szegélyes . . . 1.40, hímzett betéttel 1.60,
Chiffon hálóköntös, diszes . . . 95 kr., 1.30, 1.50,
„ alsó szoknya hímzett fodorral 1.50, 1.80, 2.50.
Szines voal szoknya . . . . . 95 kr.
Fegyházban kötött harisnyák párja . 25, 35, 50 kr.

Gyermekek részére:

Csecsemő-készlet, teljes, 10 frttól feljebb.
Voal gyermekruhácskák 1—3 évig 75 kr.
„ „ „ 3—6 évig 85 kr.
Finom szövetruhácskák 1.50-tól 2 forintig.
Pique-ruhácska hímzéssel . . . . 1.25.

Postán utánvót mellett.

Nem megfelelőt kicserélek.

Reichsmann Sándor

divatáruháza.

BUDAPESTEN, Vámház-körut 13.

Kérjen árjegyzékot!!

4 pár czipő csak 2 frt 60 kr.

nevetséges olcsó árért lesz eladva nagy mennyiségek összevásárlása következtében. 1 pár férfi-, 1 pár női barna fűzős czipő, erősen szegelt talppal, legujabb fagon, továbbá 1 pár férfi, 1 pár női divatos czipő, igen elegánsan kiállitva; **mind a négy pár csak 2 frt 60 kr.** Megrendelésnél elegendő a láb hosszát megadni. Szétküldés utánvéttel.

Bohuh-Exporthaus

S. W. Löffler, Krakau C. Nr. 795.

Kicserélés megengedve, vagy a pénzt visszaadom.

Mirtus-Créme

törv. védve, az angol kiállitáson nagy arany érmet kitüntetve — szeplő, májfolt, bőrhámlás, pörsenés, mitessor ellen, bőrnemesitő, szépitő, a ráncokat elsimitja.

Kis tégely 1 korona
Nagy tégely 2 korona

Hozzá Mirtus-szappan 80 fill., Mirtus-pudor 1 korona.

„Apostol"-gyógyszertár

Budapest, József-körut 64.

Schicht-szappan

szarvas" — vagy — „kulcs"

jegygyel

legjobb, legkiadósabb s ennélfogva legolcsóbb szappan. — Minden káros alkatrészektől mentes.

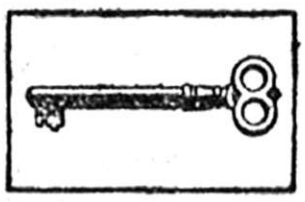

Mindenütt kapható!

!! Bevásárlásnál különösen arra ügyeljünk, hogy minden darab szappan a „Schicht" névvel és a fenti védjegyek egyikével legyen ellátva. !!

Vendéglősök figyelmébe!

Van szerencsém a t. vendéglős urak figyelmét — a közelgő idényre tekintettel — **48-as sör-szivattyuimra** felhivni. Számos kiállitáson kitüntetve! Igen jól működők, czélszerűek és olcsók.

Arak 24, 26 és 30 korona.

Watterich Arnold

Budapest,

VII., Dohány-utoza 5. sz.

Nyomatott a tulajdonos „Hirlapterjesztő Vállalat" körforgógépén. (Cégtulajdonos Székely Viktor.

A váltó és a szerencsejáték.

A váltó és a szerencsejáték sok embert tett már tönkre. Akárhány eset e mellett bizonyit. Dusgazdag, tőkepénzes emberek jutottak koldusbotra könyelmüségük folytán. S mindezek dacára még sem tanulunk; sőt egyik jellemvonása korunknak, hogy üzlet: sem eladás, sem vétel váltó nélkül el sem képzelhető. Ez leginkább áll a kereskedőknél, kik a váltót, mint valóságos készpénzt szerepeltetik a forgalomban.

S ez a váltóláz már nagy mértékben átcsapott a kisiparos osztály, nemkülönben a földmives osztályra is, hol az a kisiparos avagy földmives, ki jóllehet a váltó forgalmával sincs tisztában, bizva a befektetés gyümölcsöző voltában, gazdálkodásának fejlesztésére váltó-adósságot csinál, váltóra kölcsönt vesz fel és nem gondolja meg, vagy talán elfelejti, hogy eddig tiszta vagyonkáját oly teherrel neheziti, állitja szembe, melyért valamikor keservesen meglakolhat.

Ennél veszedelmesebb a lutri, a szerencsejáték sok neme és a börzespekulatió, melyek szintén egész társadalmi osztályokat sodortak már anyagi és erkölcsi bukásba.

Különösen a mai korban, midőn az élet drága volta és küzdelmei nyomást gyakorolnak a társadalomra s kiragadják kezéből a tisztes munka eszközeit s odavetik a szerencsejáték karjaiba, mely egy percben ölel, a másikban eltaszit.

S a szerencsejáték két neme: a meggazdagodás vágya és a játék-szenvedély, e két ikertestvér, valóságos árnyékként kiséri az embert.

A vágy munka, fáradság és küzdés nélkül gazdaggá lenni, az a lidérc-fény, mely az embereket a szerencsejáték ingoványos talajára csalja.

S éppen ez teszi szegényekké az embereket, becsületes munkájuknak, szorgalmuknak gyümölcsét erre áldozzák, mert akinek nem elég amije volt, elvesziti azt is — amije van.

Ezért a társadalomnak a váltó és szerencsejáték veszedelmétől való megszabaditása céljából alapitsunk népbankokat, mely azonban ne az a bank legyen, melyet az üzleti felfogás és érdek a hasznot igérő befektetés kecsegtető reménye alapján annak minősit, hanem az, amely a közterheket érintő ügyekben a pártatlanságot megtartva, a közönség érdekét és különösen annak a szegény kisembernek a megélhetési feltételét veszi első sorban figyelembe.

Hirek.

M. KIR. MUZEUM KÖNYVTÁRA

Névváltoztatások.

Kohn Miksa, József, valamint kiskoru Berta, Jenő, Sándor és Rózsa vezetéknevének „Kertész"-re, Weisz Gyula és László nevének „Vajdá"-ra, Manheim Béla nagykanizsai lakós nevének „Lukács"-ra, Kerbler Károly tapolcai lakós nevének „Kaszás"-ra, Gyukli János végedi lakós nevének „Gyulai"-ra, Sonnenfeld Imre tapolcai lakós nevének „Sárkány"ra kért átváltoztatását a belügyminiszter megengedte.

Vásár áthelyezés.

A kereskedelemügyi m. kir. miniszter megengedte, hogy Kapolcs községben május hó 10-ére eső országos vásár ebben az évben kivételesen május hó 11-én tartassék meg.

Ki a kisbirtokos.

A budapesti kereskedelmi és iparkamara megkeresésére a kereskedelemügyi miniszter legközelebb meghatározta a kisbirtokosok fogalmát. A rendelet szerint minden olyan mezőgazda, akinek a birtoka nem több száz katasztrális holdnál, kisbirtokosoknak tekinthető.

Megbokrosodott lovak.

Egy helybeli kereskedő egy kocsi szalmát adott el a piacon s azt a vevő által megjelölt helyre szándékozott szállittatni, mikor lovai a Főuton megbokrosodtak és őrült sebességgel iramodtak az Erzsébet-téren, hol el is fogták őket. Különös véletlennek köszönhető, hogy az őrült sebességgel haladó kocsi emberéletben kárt nem okozott.

Ellopott kerékpár.

A kerékpár mai napság olyan divatossá vált, hogy mindenki igyekszik egyre szert tenni. A divat olyan, hogy mindenkit rabigába hajt, még a tolvajokat is. Egy ilyennek fájhatott a foga szörnyü módon egy kerékpárra. Megleste, hogy ilyen alkalmatosság az Erzsébet-téren álló egyik ház udvarán épült külön cellában használatlanul hever. Egyik sötét éjszakán belopódzott, leverte a lakatot és elemelte a kerékpárt. De milyen szörnyü módon csalatkozott, mikor utközben föl akart ülni a vasparipára és azt vette észre, hogy hiányzik az összekötő-lánc, a mi nélkül a kerékpárt használni lehetetlen. De azért a jómadár magával vitte a biciklit.

Kanyaró.

Tekenye községben az iskolás gyermekek között a kanyaró-járvány fellépett; az iskolákat bezárták.

A miniszter cime.

A közigazgatási eljárás egyszerüsitéséről szóló törvény arról is intézkedik, hogy a jelentésekben, felterjesztésekben, az alsóbb hatóságok a felsőbbeket miképpen cimezzék. Elörölt minden cimzést, a nagyságos, méltóságos és nagyméltóságu kegyelmest, elrendelve, hogy jövőre a minisztert igy kell cimezni: Miniszter Ur! A belügyminiszter urnak s a gárdának azonban ez a cimzés felette egyszerü volt. Mert hát az még sem egyszerü, hogy majd a vidéki szolgabirák, alispánok per tanácsos ur, per titkár ur, no meg miniszter ur diskuráljanak. A dolgon segiteni kellett és segitettek is. Van a belügyminiszternek egy ujságja, ugy hivják: Belügyi Közlöny. Ebben az ujságban aztán egy általános tudnivalót tettek közzé. Hogy több törvényhatóságtól (?) intézett kérdésre a belügyminiszter kijelenti, hogy bár a törvény szerint a Miniszter ur használandó, azonban a Kegyelmes Urnak nincs kifogása, ha meg tartják a régi cimet, hiszen az legegyszerübb!

Vörös kakas.

Mint annak idején megirtuk, Vizlendvay Sándor duzsnaki lakós istállója kigyulladt s nyolc darab sertés öllal együtt leégett. Ezen kivül, mint értesülünk, a tüz martalékává lett 11 drb. ökör és tehén, 5 drb. sertés és 30 drb. baromfi. A kár 5334 korona, melynek nagyobb része biztositás utján megtérül. A nyomozás során kiderült, hogy a tüzet káros szolgálatában álló Sziva Miklós börzöncei lakós okozta, ki pipázva feküdt le az istállóban s a pipa szájából kiesve, a szalmát meggyujtotta. Tagadásban levő tettest feljelentették a helybeli kir. járásbirósághoz.

Ami becsületsértés.

Szombathelyen a kávés egyik vendégét nem akarta kiszolgálni, mikor ez fekete-kávét rendelt. A vendég beporölte a kávést, és a szombathelyi törvényszék, mint másodfoku biróság most jogerősen 100 korona pénzbüntetésre itélte a kávést becsülesértés miatt, mert nyilvánvaló, hogy a kiszolgálás megtagadásával a vádlott meggyalázta (?) a panaszost.

A gyenge gyomor.

A büntetőtörvényszék előtt vén bünöst faggat az elnök.

— Tetten érték, amikor azt a prémes kabátot reggel 8 órakor elemelte.

— Nem [illegible]om — feleli a vádlott.

— És mit hoz fel mentségül?

— Orvosi rendeletre cselekedtem.

— Orvosi rendeletre?

— Igenis, miután gyenge a gyomrom, az orvos szigoruan rámparancsolt, hogy reggel valami meleget vegyek magamhoz.

Szerkesztői üzenetek.

Mefistó II. Kegyed arra kiváncsi, hogy voltaképen ki is az a Mefistó. Ő pedig arra kiváncsi, hogy kegyed kicsoda. Igy tehát quittek lesznek.

L. S. Köszönjük a beküldött cikket, de azt elvből, személyes vonatkozása miatt, nem közöljük.

Nyilttér.*)

Köszönetnyilvánitás.

Mindazok, kik felejthetetlen fiam, Erdélyi Gyula elhunyta alkalmával fájdalmamat enyhiteni iparkodtak s a temetésén megjelentek, fogadják ez uton is hálás köszönetemet.

Nagykanizsa, 1903. május 1.

özv. Weissenböck Jánosné.

(*) E rovat alatt közöltekért felelősséget nem vállal a Szerk.

Eladó ház.

Magyar-utcában 3-ik szám alatti Schável-féle ház (a piac-tér közelében) melyben bármely üzletre alkalmas helyiség van, előnyös feltételek mellett azonnal eladó. Bővebbet Markó Lujza háztulajdonosnál.

Felhivás az ujonan kezdődő osztálysorsjátékra!

110.000 sorsjegy.

Az összes sorsjegyek fele nyereménynyel lesz kihuzva.

A május hó 22-én kezdődő I. osztályra sorsjegyeket ajánl

Milhoffer Kálmán

főelárusitó sorsjegy irodája Csengeri ut.

55.000 nyeremény.

Sorsjegyek ára: egész **12** kor., fél **6** kor., negyed **3** kor., nyolcad **1** kor. **50** fill.

Játéktervek és huzási lajstromok ingyen. Mindenki kisérelje meg szerencséjét ezen igen előnyös játékban i részvétellel. A nyeremények nálam azonnal kifizettetnek s minden költséget megtakaritanak azok, kik helyben vásárolják sorsjegyeiket.

Mindenki tudja,

hogy a **BALATON-féle** nulla liszt a legjobb; kenyérlisztje a legkiadósabb, hogy **kávéjából** főzik a legkitünőbb zamatot, és hogy **szilva-lekvárja** a legédesebb. Szóval a

Balaton Testvérek **füszerárui a legjobbak,**

készletei a legnagyobbak és árai igen olcsók. Ott kaphatók egyedül a hires erfurti **kerti-magvak.**

Üzletalapitás 1877. évben.

MILTÉNYI SÁNDOR CIPÉSZMESTER

ajánlja dusan felszerelt raktárát,

hol mindennemü uri-, női-, gyermek- és babycipők, bokavédők, bőrharisnyák (gamaschnik), bőr és cipőkenőcsök és minden e szakmába vágó áruk

a legjobb minőségben

jutányos áron beszerezhetők.

Mérték után rendelt lábbelik különös gonddal készülnek.

RUHÁZAT BESZERZÉSE

Kaufmann Mór

férfi- és gyermekruha-raktára

Nagykanizsán, a városházpalotában

Nagy választék

a legdivatosabb finom férfi- és gyermek-ruhákban.

Raktáram legnagyobb része saját készitményem, finom tartós kelmékből.

Túlfizetés szigoruan kizárva.

Kaufmann Mór

férfiszabó-üzlete

Erzsébet-tér, Elek-féle házban

Nagy választék

a legdivatosabb finom angol és belföldi kelmékben.

Izléses elkészitésre és jó kellékre nagy gond fordittatik.

Pontos, gyors, szolid kiszolgálás!

Mindkét üzletemre a nagyérdemü közönség szives pártfogását kérve, maradtam tisztelettel

Kaufmann Mór
férfiszabó.

BÁMULATOS OLCSÓ ÁRAK

férfi- és gyermek-szalmakalapokban, gyermek-ruhák, férfi- és női-cipőkben, zománcozott- és porcelán-edényekben és fényezett árukban.

ÁRMUTH SÁNDOR **áruházában**

Bazár udvar, délzalai takarékpénztár.

Kérjük megtekinteni!

Egy nagyobb vétel folytán azon helyzetben vagyunk, hogy nagyválasztéku

férfi ruha-szöveteinket

igen jutányos árakon bocsáthatjuk a n. t. vevő közönség rendelkezésére.

Kreisler és Schlesinger
Erzsébet királyné-tér, Szeidmann-féle ház.

Kérjük megtekinteni!

BÜKFA az erdőről szállitva erdei ölenkint készpénz fizetés mellett

I. osztályu	**28 K. 20 fill.**
II. „	**26 „ 20 „**
III. „	**22 „ 20 „**

KAPHATÓ Strem Bernát és fiai deszkakerskedésében Magyar-utca 2.

MINDENNEMÜ könyv jutányos áron

szép és tartós

gyorsan teljesiti **bekötését**

Krausz és Farkas

ujonnan felszerelt

könyvkötészete.

Minden e szakba vágó munka

tartós és izléses kivitelben.

Iskolaszerek dus választékban.

Jutányos árak! Pontos kiszolgálás!

11. évfolyam. 126. sz. Nagykanizsa, 1903. szerda, május 6. Egyes szám 2 fillér

NAGYKANIZSAI FRISS UJSÁG

Előfizetési ára:
Helyben házhoz hordva egy hóra 60 fillér.
Vidékre póstai küldéssel egy hóra 1 korona 20 fillér.

Kiadó tulajdonosok: Krausz és Farkas.
Felelős szerkesztő: ILOSVA HUGÓ.
Szerkesztőség és kiadóhivatal: Krausz és Farkas papirkereskedése.

Megjelenik naponta korán reggel.
Nyomatott a „Nagykanizsai Friss Ujság" szerződéses nyomdájában.

Rémes hirek a Balkán forradalomról.

Meggyilkoltatta a férjét.

Iskolaszéki tagok foglalkoztatása.

Budapest, máj. 5.

Egy csomó tanelnök és más tanpòtkávé jár-kél köztünk, a kiket a polgárok bizalma avatott tanügyi szakférfiuvá s olyik közülük szinte megroppan a saját tekintélye szörnyü sulya alatt. Értem a nevük alatt a pedagogiai viceházmestereket, akik délcegebben feszitenek hétköznapon, mint egy automobilos pékmester vasárnapon. Neveztetnek e tanügyi ázalagok iskolaszéki tagoknak. Hijján minden foglalkozásnak, önön tekintélyükből táplálkoznak. Hihetetlenül szapora faj. Hozzávetőleg 45 — 30 rendes és 15 póttag — sulyosodik egy-egy iskolaszékre, s ha összekötöznék őket, hatalmas védgát telnék ki belőlük a Duna áradása ellen.

Kinek az ötlete volt, hogy a sorvadó nagy tanügyi erőt hasznos munkára kényszeritse? Majd kiderül. De áldassék érte a neve. Mert a tanügynek e közderültségre szereplő alakjait senki ki nem irthatja. Csak egy: a munka.

Beszéljünk tehát a munkáról.

Wlassics miniszter kérelmet intézett a városhoz, hogy irják össze minden esztendőben: mennyi az iskolakerülő gyerekek száma. A kérést Verédy Károly terjesztette a közigazgatási bizottság ülése elé.

Márkus főpolgármester e javaslatot módositani kivánta akként, hogy ötévenként irassanak össze az iskolakerülők. Tenczer Pál pedig azt inditványozta, hogy ne irják őket össze egyszer sem, mert igen kicsi az iskolakerülők, a tényleges csavargók száma.

És e percben, mintha prófétai ihlettség sistergett volna az agyvelejébe, pótolta az inditványát egy uj inditvánnyal. Nem a tanköteles gyermekekre gondolt, hanem az iskolaszéki tagokra. És szólott javaslata aként, hogy kisérletképen rendeljék el az iskolakerülő gyermekek összeirását és az összeiráshoz vezényeljék ki az iskolaszéki tagokat; rendest és rendkivülit: 1205 embert. Egy ilyen gárdával nemcsak az iskolaszék intézményét, hanem az egész tanügyet agyon lehetne ütni.

Az inditványt egyhangulag emelték határozattá. És oh jámbor ha kopogtatás nélkül állit be hozzád egy alak, kidüllesztett mellel, ezüstfogós bottal, sulyos arany óralánccal és tudakozódik a te csavargó fiad után: tudd meg, hogy az a duplán keményitett tekintélyü ur iskolaszéki tag vagy legalább póttag.

A diákok balesete.

A napokban május örömére és a váci fögimnázium diákjai kirándultak Visegrádra. A diákok nagy csoportban siettek fel a fellegvárba, de utjokban szerencsétlenség állitotta meg őket. Weinberger Imre negyedik osztályu tanuló egy magas sziklárol a mélységbe zuhant és eszméletlenül terült el ott.

Nemsokára a mozdulatlanul fekvő Weinberger Görgey villájában feküdt s Görgey Artur nyujtotta az első segitséget neki.

A Balkánon kitör a háboru.

Ujabb merénylet Szalonikiben.

— Táviratok. —

Ugy látszik, elkerülhetetlen a háboru Törökország és Bulgária, illetve Macedónia s az albán lázadók között. A helyzet oly komoly, hogy Törökország nyilt hadüzenete Bulgáriának és Macedóniának minden órában várható. S hogy akkor mi is bele fogunk szólni a Balkán véres koncertjébe, az több mint bizonyos.

Ma érkezett táviratainkat a felette izgató eseményről itt adjuk:

Konstantinápoly, máj. 5.

A szalóniki dinamitmerénylet ügyében meginditott vizsgálat konstatálta, hogy erre a merényletre már két év óta készülődtek. Az a vád is felmerült, hogy a merénylet tervezéséről a bolgár kormány egyik tagjának is volt tudomása, aki támogatásban is részesitette a merénylőket.

Ujabb merénylet.

London, máj. 5.

Tegnap — jelenti a „Daily Mail" konstantinápolyi tudósitója, — két gyanus ember járt fel s alá a szalonikii posta- és távirdaépület előtt. Egyikük hirtelen zsebébe nyult és egy bombát vett elő, hogy az épületet felrobbantsa. A két gyanus alakot már régóta figyelő detektivek azonban letüleltek a merénylőt és elvették tőle a bombát. Az elfogottat a tömeg meglincselte.

Ultimátum Bulgária ellen.

Köln, május 5.

Konstantinápolyból jelentik, hogy a Yldiz kioszkban tegnap a szultán elnöklete alatt haditanács volt, a melyen a nagyvezér kiérdeklődte az ultimátumot Bulgária ellen. Az ultimátumot e hét folyamán küldik el Szófiába.

Szófia, május 5.

Az ultimátumról itten még nem tudnak semmit sem, de nem tartják azért valószinütlennek, hogy Törökország meg izeni a háborut. Bulgária megtette már az intézkedéseket, hogy egy esetleg kitörendő háborura előkészülve legyen. Tegnap három korosztályt hivtak be azonnali szolgálattételre.

Szaloniki, máj 5.

Itten tegnap letartóztattak kél bolgár kereskedőt, akiknek hajój n 65 kgrm. dinamitot és nagymenyiségü nitroglicerint találtak. Az egyik kereskdő a letartóztatáskor forgópisztolylyal agyonlőtte magát. A másik mindent az előbbire tolt és a dinamitról nem akart semmit sem tudni.

Még egy merénylet.

London, május 5.

Szalonikiből jelentik, hogy 2-án merénylők fel akarták robbantani a távirdahivatalt. A merényletet az utolsó pillanatban meghiusitották, a merénylők közül kettőt az utca népe meglincselt. A gyermekeknél és asszonyoknál is találnak dinamitot.

Orosz biztatás.

Szófia, május 4.

A Balkán nevü bolgár lap keresztes hadjáratot hirdet Törökország ellen. Nevezett lap elmondja, hogy néhány hónap előtt néhány macedoniai megkérdezte az Oroszországban Szent gyanánt tisztelt Kronstadti János barátot, szabad lesz-e Macedonia? Kronstadti János igy válaszolt: „Amikor mi oroszok a tatár iga alól felszabadultunk, akkor ti bolgárok török igába kerültetek. A mi népünk iszákosságban szenved, a tietek más bajban. De bizzunk a jó mindenhatóban, hogy Macedonia, a szlávizmus és az orthodox, a bölcsője fel fog szabadulni a hitetlenek járma alól. Csak előre, ne veszitsétek el hiteteket Istenben és Oroszországban.

Hajóink Szaloniki előtt.

Bécs, máj. 5.

Szaloniki előtt négy osztrák-magyar hadihajó horgonyoz: a Habsburg, Budapest, Wien és Magnet. Csapatok, melyek partra szálhatnának, a hajókon nincsenek. Az összes legénység 2000 ember s ezeknek legfeljebb negyedrésze szállhat partra a végső szükség esetén. Hivatalos körökben sulyt helyeznek annak kijelentésére, hogy hajóinknak Szaloniki előtt való cirkálása csak arra való, hogy az ottani osztrák-magyar alattvalókat megvédelmezzék. Sem a forradalom ellen, sem melleste nem történik állásfoglalás a mi részünkről.

A szaloniki vérfürdő.

Konstantinápoly, május 5.

Az utolsó konzuli jelentések a közbiztonsági közegeknek és a csapatoknak a szaloniki-i események alkalmával tanusitott magatartásáról egybehangzólag megerősitik, hogy az általában véve kielégitő volt.

Szórványos esseteket a rendkivüli körülmények kimentenek. Az egyetlen sulyos eset ugy látszik, **két gyermek megölése, akiknél dinamitot találtak.** Egyetlen konzuli jelentés sem közöl bizonyos adatokat a két fél veszteségeiről.

A törökök most kijelentik, hogy a halottak száma mindkét részen nem több ötvennél.

Szaloniki, máj. 5.

Az Ottomán-bank előtt utólagosan nagy aknát fődöztek föl, amelynek az volt a rendeltetése, hogy a bankot, a postát és az egész európai városrészt a levegőbe robbantsa. A bankkal szemben levő üzletből két méter magas és egy méter széles földalatti folyosót ástak, amely a bankon tul is jó messzire terjedt. Ebben az aknában nagyon sok dinamit és egy elektromos gyujtókészülék volt elhelyezve, de az a nagy bomba, amelyet a bankba vetettek, szétrombolta a villamos gyujtókészüléket s igy óriási katasztrófát háritott el.

Belgrád, máj. 5.

A fölkelő bandák a legutóbbi harcokban érzékeny vereséget szenvedtek. Málesz mellett a fölkelők bombákat vetettek a török katonákra, akik közül 40 elesett, de a fölkelők közüli is ötvenen vesztették el életüket. A kétszáz emberből álló banda Bulgáriából jött és Szarasz mellett lépett át a határon. Volt köztük harminc fegyenc is, akiket a kormány szabadon bocsátott és fölszerelt. Kundina mellett huszonnégyórai harc folyt, amelyben ötven bolgár esett el.

Konstantinápoly, Tegnap délután négy órakor Galatában, az ottomán bank közelében le akartak tartóztatni egy bolgár embert, aki kereskedelmi utazónak vallotta magát. A bolgár ember revolverrel lőtt üldözőjére s elmenekült. Egy török rendőr veszedelmesen megsérült. A galatai lakosság nagyon izgatott és meglepetésektől fel.

Konstantinápoly, május, 5.

Az albánok Ipeket, Gyakovát és Novibazárt egészen elzárták a forgalomtól. A hivatalos körök attól félnek, hogy az albánok valami csinyt terveznek.

Konstantinápoly, május 5.

Az itt küszöbön álló merényletekről szóló hirek eddig nem nyertek megerősitést. Török részről mind a mellet fokozták az óvóintézkedéseket, különösen a kertészek ellenében, akik majdnem kizárólag bolgárok és nagy területeket kultiválnak a városon és azon kivül e szerint kétségkivül jó alkalmuk volna dinamit becsempészésére és elrejtésére. Az orosz nagykövetség ellen tervezett merényletről szóló hirek szintén ellenőrizhetetlenek és nem valószinübbek a többi hiresztelésekné l.

Páris, máj. 5.

A Havas-ügynökség jelenti Ristovácból: Szalonikiből érkezett jelentések szerint azt a kisérletet, hogy a postahivatalt levegőbe röpitse, egy török papnak öltözött inzurgens követte el, akit azonnal megölték, A szalonikii bolgár gimnázium tanárait, akik hir szerint a mozgalmat vezették, mind letartóztatták. A szalonikii váli, aki megőrzi nyugalmát és hidegvérét, maga néz utána az utcákon a nyugalom és rend fönntartásának. Edib basa mindjárt megérkezése után a városban mindenütt kihirdettette, hogy a szultán azzal bizta meg, hogy a bünösöket szigoruan megbüntesse. Üszkübben a rendőrség házkutatást tartott a bolgároknál, miközben nagy mennyiségü dinamitot találtak. A munkás lakosság kezd visszatérni a munkához. Az ország belsejéből érkező hirek ellentmondók.

A Reichsrath ülése.

— Körber és az ex-lex. —

Bécs, máj. 5.

A képviselőház maj ülésén Schönerer azt kérdezte a kormánytól, hogy a magyarországi ex-lex-állapottal szemben milyen intézkedéseket szándékozik tenni s azt kivánta, hogy a kiegyezési javaslatokat mindaddig ne tárgyalják, amig Magyarországon az alkotmányos állapot helyre nem állott.

A beérkezett irományok fölolvasása után Körber miniszterelnök válaszol Schönerer interpellációjára. Az interpellálók első kérdésére, hogy mily intézkedéseket szándékozik tenni a kormány ez állapotokkal szemben, a miniszterelnök azt válaszolja, hogy a kormány semmiféle óvintézkedéseket sem szándékozik tenni, amelyeknek a magyarországi viszonyok szolgálhatnának alapul. Ehhez egyik kormánynak sines törvényes joga, ellenkezőleg, mindegyik kormány és bizonyára mind a két népképviselet is erélyesen tiltakozna ily beavatkozás ellen. A második kérdésre vajjon a kormány nem tartja-e célszerünek, hogy az alkotmányos állapotoknak Magyarországon való helyreállításáig oda hasson, hogy a képviselőház szakitsa félbe a kiegyezési javaslat tárgyalását mindaddig. mig Magyarországon ismét alkotmányosan kormányoznak, a miniszterelnök kijelenti, hogy a magyarországi ex-lex állapotnak **a legcsekélyebb befolyása sem lehet a kiegyezés tárgyalásának menetére** épp ugy, mint 1897-ben az akkori kiegyezési javaslatok tárgyalásában a magyar országgyülésen semmiféle késedelem nem állott be, bár a javaslatok az osztrák képviselőházban nem kerültek második olvasásra. Nem a kormány dolga azt vizsgálni, vajjon a Magyarországon most uralkodó állapot alkotmányos-e vagy sem.

Ebben a döntés egyedül és kizárólag az illetékes magyarországi tényezőket illeti. Ha azonban azt akarnák, hogy a pillanatnyilag ott uralkodó viszonyoknak oly jelentőséget tulajdonitsanak, amely az 1867. évi kiegyezés előföltételét érintő disszenzust jelentenek a monarkia két állama között, a miniszterelnök minden ily törekvést, mint Ausztria legélenebbevágóbb érdekeivel ellentétest, a leghatározotabban visszautasit.

Biankini és társainak a horvátországi eseményekre vonatkozó mai interpellációjára válaszolva a miniszterelnök, kijelenti, hogy meg kell tagadnia a választ e kérdésekre, melyek kizárólag a magyar állam területén belül történt eseményekre vonatkoznak, mert mint az interpellálók maguk is koncedálják, a miniszterelnöknek semmiféle ingerenciája sincs a magyar királyságban történő eseményekre.

Iro és Biankini inditványozzák, hogy kezdjék meg a vitát a miniszterelnök válasza felett. A ház ez inditványokat elveti. A beérkezett iratok közt van Biankini és társainak a honvédelmi miniszterhez intézett interpellációja a katonaság közbelépéséről a Zágrábban és más horvát községekbe történt tüntetéseknél. Az interpellálók kérdik, miképpen ipazolhatja a hadügyi kormányzat a katonaság közbelépését a **törvényellenes** magyar **föliratok és zászlók védelmére** és vajjon a miniszter hajlandó-e odahatni, hogy a hadsereg legfőbb vezérét nyomban informálják arról a szerepről, a melyet a hadsereg most Horvátországban játszik, hogy megfelelelő intézkedéseket lehessen megtenni.

Öngyilkosság a főkapitányságon.

— Saját tudósitónktól. —

Budapest, május 5.

A főkapitányságon ma öngyilkosság történt.

Az öngyilkos Laufer Pinkász, 32 éves ügynök, aki főleg zátogjegyekkel üzérkedett és ezen sok embert csapott be, ugy hogy többen csalás mintt fel is jelentették.

Mára idézte maga elé kihallgatásra Egri Péter Pál fogalmazó. Ki egy órakor kezdte meg a csaló ügynök kihallgatását és csak 3 órakor fejezte be, közölve a terhelttel a határozatot, hogy letartóztatja.

Laufer Pinkás e pillanatban egy élesre fent beretvát rántott elő és mielőtt megakadályozhatták volna tettét, elvágta a nyakát.

A mentőket értesitették, kik az életveszélyesen sebesültet a rabkórházba szállitották. Valószinüleg belehal sebébe.

ORSZÁGGYÜLÉS.

Képviselőház ülése.

Elnök: Apponyi gróf.
Jegyzők: Szöts, Esterházy, Endrey.
Jelen voltak: Széll, Fejérváry, Cseh.

A jegyzőkönyv hitelesitése.

Szöts Pál jegyző felolvassa a tegnapi ülés jegyzőkönyvét.

Ugron Gábor kifogásolja, hogy a jegyzőkönyv papirszeletekre s nem egész iv papirosra van irva.

Elnök felvilágositja Ugront, hogy ez csak konceptus, melyet később egész ivre tisztáznak át.

Következik

az indemnitá

folytatólagos tárgyalása.

Várady Károly azt mondja, hogy csalódott a volt nemzeti pártban és Széll Kálmánban, mert egyikről sem hitte, hogy belemegy az exlexbe. Kéri a királyt, hogy koronázási esküjénél fogva intézkedjék, hogy a kormány a költségvetési törvényt tartsa meg. Polonyi javaslatá fogadja el. (Helyeslés a szélsőbalon.)

Benedek János szerint egy precedens sem rontja le a törvény erejét. Különben is Bánffy belebukott törvénytelen kisérletébe, az események tehát nem igazolták eljárását. A miniszterelnök legokosabban tenné, ha visszavonná javaslatát vagy lemondana.

Polonyi Géza: Ki hitte volna, hogy ennyire ragaszkodik a miniszterelnöki székhez.

Széll Kálmán miniszterelnök: Azt maga sem hiszi.

Polonyi Géza: Pedig nagy dizsőséggel mondhatott volna le.

Benedek János: Ha a miniszterelnök nem tartja meg a törvényeket, akkor nem törvényes, hanem automata miniszterelnök. Csakhogy ebbe az automatába bele dobta a miniszterelnök politikai multját, a jog, törvény s igazságot. Polonyi inditványát pártolja. (Helyeslés a szélsőbalon.)

Endrey Gyula: Tisztelt Széll Kálmán képviselőtársam. (Derültség.). Az obstrukció jogosultságát fejtegeti, bár mint egyént sajnálja Széllt, aki igen szeretetreméltó.

Széll Kálmán miniszterelnök: Örülök, tisztelt képviselőtársam. (Derültség.)

Endrey Gyula: Bizonyosan meg fog bukni tisztelt képviselőtársam. De annál is jogosultabb a mostani obstrukció, mert nem személy ellen, hanem elvekért folyik. A függetlenségi párt kerülni óhajtja technikai obstrukciók de álljanak fel a többség notabilitásai s mondják el, hogy mi az oka, hogy most a szabadelvü pártban maradnak, holott Bánffy alatt kitéptek. Hieronymi egész nevében kijelentette, hogy egy kormányt sem támogat, mely a törvényen tul teszi magát. (Nagy zaj a szélsőbalon). Ezután azt fejtegeti, hogy nemcsak adót behajtani, de kivetni sem szabad. Fogyasztási adót sem szabad szedni, s büntetéseket sem szabad kivetni. Pedig a pénzügyőrök a pályaudvarokon mos is vámolnak.

Polónyi Géza: El kell kergetni őket. (Nagy zaj a szélsőbalon.) Ex lex finánccok; huszárok. (Hosszantartó nagy zaj a szélsőbalon.)

Endrey Gyula: Szóló maga is látta midőn Zselénszky államtitkár megvámoltatta a lovát. Azzal is vádolja a kormányt, hogy ex lex idején is megengedi, hogy Ausztriában besoroztatja a magyar ujoncokat. (Nagy zajoa szélsőbalon.) A tulloldalról tagadták ezt. Ezzel szemben egy levelet mutat fel Burg Dénes nevü csongrádi lakostól mely szerint hét magyar fiut Brünben besoroztak. Ez szóló szerint sulyos alkotmánysértés Hieronymi beszédének egy részével végzi szavait, mely szerint mindenki megtámadja a budgetjogot alkotmánysértést követ el. E kormány ellen küzdeni kell. Polyónyi inditványát fogadja el. (Zajos helyeslés a szélsőbalon.)

Elnök az ülést felfüggeszti.

Szünet után.

Elnök holnapra halasztja a vitát.

A honvédelmi miniszter válaszai.

Fejérváry Géza báró honvédelmi miniszter: Várady Károly azt a kérdést intézte hozzá, hogy hajlandó-e Ragályi Géza önkéntességi jogát elismerni. Kijelenti, hogy nem. Ezt a véderő törvény alapján jelenti ki. Határozottan kijelenti azt is, hogy Ausztriában sem történik másképen. Ragályinak még nem volt meg az önkéntességi joga akkor, midőn sorozták. Később megszerezte azt ugyan, de a törvény szerint az önkéntességi jog rá nem vonatkoztatható. Törvénynyel szemben nem cselekedhet, még ha saját fiáról van is szó. (Helyeslés jobbfelől; nagy zaj a szélsőbalon.)

Várady Károly abban a tudatban tette interpellációját, hogy alkotmányos miniszter fog válaszolni. (Derültség jobbfelől; zaj a szélsőbalon.) Most előáli egy képviselő, ki belelül a miniszteri székbe s kiadja magát miniszternek.

Drakulics Pál: Micsoda bolond beszéd ez! Nem szégyenli magát, ilyen butaságot mondani! (Nagy zaj a szélsőbalon. Felkiáltások: Rendre! Rendre!)

Elnök: Csendet kérek! Nem értettem, mit szólott közbe Drakulics képviselő ur. Kérem a képviselő urat, ismételje közbeszólását.

Drakulics Pál: Nem emlékszem, hogy butaságot vagy szamárságot mondtam-e? (Zajos derültség és taps a szélsőbalon. Felkiáltások: Mind a kettőt!)

Elnök: Drakulics képviselő urat rendre utasitom.

Várady Károly azt tartja, hogy miután Drakulics maga bejsmerte, hogy butaságot vagy szamárságot mondott, nem volt tehát méltányos rendreutasitani őt. (Derültség.) Egyébként nem veszi válasznak a honvédelmi miniszter válaszát s csak azért felel, mert mindig szivesen vitatkozik képviselőtársaival.

A miniszter válaszára névszerinti szavazást kértek.

Barabás Béla a Házszabályokra hivatkozva kéri, hogy a tanácskozást szakitsák félbe, mert két óra elmult.

Az elnök elismeri, hogy igaza van Barabásnak, a tanácskozást felbeszakitja és az ülést bezárja.

Az ujpesti rablógyilkost nem adják ki.

— Saját tudósitónktól. —

Budapest, máj. 5.

Még bizonyára élénk emlékezetben van az a titokzatos rablogyilkosság, mely a mult hó 10-én reggelre történt, amikor egy szegény, vedtelen varróleányt: Kubányi Marit gyilkolta meg a szeretője, Nepomuczky Lipót.

Bécsben fogták el egyik asztalos-segéd barátjánál, ahova a gyilkosság után menekült.

A helyszinén eszközölt tanukihallgatások azonban homlokegyenest ellenkeznek a Bécsben elhangzott vallomásokkal.

A gyilkos konokul tagadja, hogy ő gyilkolta volna meg a varróleányt. Azonban a nyomozás során felmerült bünjelek mind ellene vallanak.

Még most is folyik Bécsben a vizsgálat, de a jövő héten már be fogják fejezni.

A budapesti főkapitányság kérelmét a kiadatásra vonatkozólag a **bécsi rendőrigazgatóság nem teljesitt**, mivel a gyilkos odavaló illetőségü és büntenye az osztrák törvény elbirálása illetve itélete alá esik.

Igy hát a gyilkost nem hozzák Magyarországra, hanem Bécsben állitják a büntetőtörvényszék elé.

Tekintve azt a körülményt, hogy az osztrák törvények nagyon szigoruak a rablógyilkosság felett való büntetés kiszabásánál nagyon valószinü, hogy Nepomucky Lipót büntényeért nem kerüli el a halált.

Az uj fővárosi törvény veszedelme.

Budapest, május. 5.

Ugy van; veszedelme, mert meg akar halni, még mielőtt megszületett volna. Terveőőjének Széll Kálmán belügyminiszter pozicióját bizonytalanná tette ugyanis miniszterelnök Széll Kálmán és nem lehetetlen, hogy elhagynak bennünket és magukkal viszik az uj fővárosi törvényt, melyet pedig kár lenne, mert sok üdvös dolgot tartalmaz.

Ilyenek a főpolgármesteri állás megszüntetése, egyes tanácsi osztályok és szakhivatalok összevonása, a felebbezési eljárás egyszerűsitése és a felebbezések apasztása és korlátozása, a tisztviselők személyes felelőssége, az autonom jogkör pontos megállapitása, a kerületek uj beosztása és átszervezése a francia mairiek mintájára, a virilizmus megszüntetése, a községi választói jog kiterjesztése és szabályozása és legujabban a rendőri kvóta megállapitása másfél millió koronában, ami évi 600.000 korona megtakaritás jelent.

Ezekhez járul még az, hogy a belügyminiszter a pénzügyminiszterrel egyetértőleg német mintára a fogyasztási adók egyrészét átakarja utalni a városoknak az átruházott költségekért kárpótlásul.

Mindezekkel modornebb volna közigazgatásunk és rendbe jönnének pénzügyeink.

Szép és nemes cselekedet volna, ha a belügyminiszter-miniszterelnök mielőtt állásától bucnuzik, ezt az egyetlen üdvös törvényt, melyet sajnos, csak igért és terybe vett, tényleg be is terjesztené és szentesités alá vinné.

Ezzel legalább jó emléket hagyna hátra a fővárosban, ahol most nem igen rajonganak érte, mert eddigelé csak szidta és nyomoritotta a fővárost és a jobb jövőt mindig csak igérte.

Az utódnak sok egyéb baja lesz, talán más lesz a felfogása is. Ezért a törvényért pedig kár volna és miután ez nem politikai kérdés, talán rá lehetne venni Széll Kálmánt, hogy tegyen ezzel a javaslattal kivételt és tárgyaltassa le.

Meggyilkolíatta a férjét.

Alsó-Körtvélyesen Raskó Bálint odavaló lakost a felesése biztatására Móró Antal odavaló legény agyonverte.

Az asszonyra ugyanis, aki jóval fiatalabb volt a férjénél, az ember folyvást féltékenykedett. Az asszony rá is unt a férjére, de a vagyon miatt, ami esetleges örökségképen rá nézett, csak megmaradt a háznál.

Az asszonynak titkos imádója volt Móró Antal, aki egyre biztata, hogy hagyja ott az urát és legyen az övé; de az asszony folyton azt hajtogatta, hogy várjon, mig özvegy lesz. Móró türelmetlenkedett és kijelentette, hogy hajlandó az öreket láb alól eltenni, ha az asszony akarja.

Raskóné szaván fogta a szerelmes legényt, megmondta neki, hogy szombaton éjjel bujják el az istállóban és piszkálja a lovakat. Raskó majd kimegy az istállóba, hogy a nyugtalan lovak után nézzen; ott végezen vele. Igy is történt.

Raskó kiment és nem tért többé viszsza; a lesben állott gyilkos leütötte és elfutott. Jó késöre az asszony is kimzett a férje után és miután azt mozdulatlan állapotban találta, lármát csapott.

Az összefutott szomszédok egyike ugy látta, hogy Raskó még él. Rögtön orvosért küldtek, akinek sikerült rövid időre eszméletre hozni Raskót, aki megnevezte gyilkosát és csak azután halt meg.

Az elfogott gyilkos megvallotta a gyilkosság részleteit, mire ugy őt, mint Raskónét letartóztatták.

Hólyag- és húgyszervi bántalmak

kifolyás, húgyonö-ágás, vizeletingor hólyaghurut sib munkamegszakitás nélkül, gyorsan és fajdalom nélkül gyógyulnak a **„LOCHER-féle ANTIHEON“** által.

Belső szerl — Nem szantali — Nem ártalmasl — Orvosok melegen ajánlják!

Üvegje *kor. 4.80.* Postán *5 70 kor.* előzetes beküldése mellett *bérmentve.* Kapható az összes gyógyszertárakban.

Főraktár: Török József gyógyszertára Budapest, Király-u. 12 és Andrássy-út 26.

BUDAPESTI HIREK.

— **Főherczegnő Budapesten.** Gizella bajor hercegnő leányának, Auguszta főherczegnőnek látogatására ma Budapestre jött és holnap visszautazik Bécsbe.

— **Politikai affér.** Az a lovagias ügy, mely a képviselőház szombati ülésének egy incidense kapcsán Visontai Soma és Barta Ödön képviselők közt felmerült s melyben a segédek már a kardpárbaj feltételeit is megállapitották: ma sem intéződött még el és lehet, hogy egy-két hétig is beletart, amig az ügyet végleg elintézik. Barta Ödönt ugyanis ügyvédi hivatása Máramarosszigetre szólitotta, ahol egy nagy hegyvidéki uzsorapörben védőként szerepel. Ez a végtárgyalás esetleg két hétig is eltart s Barta mindvégig ott kénytelen maradni. Igy aztan a párbajt csak akkor fogják megviani, ha e végtárgyalás befejeztével Barta ismét Pestre jön. A segédek addig fel is függesztették az ügy végleges elintézését.

— **A Duna-ünnepély.** Mivel a tribün helyek az erős kereslet folytán már majdnem mind elkeltek, tisztelettel értesitem a t. szerkesztőséget, hogy a dunaparti villamos vasu pályatestét is megkaptuk, ahol számozott ülőhelyeket helyezünk el, melynek árai 15, 12, 10 korona lesznek. E jegyekre vonatkozó előjegyzéket a Duna Ünnepély központi irodája eszközli.

HIREK MINDENFELŐL.

— **Az ezredes ügye.** Londonból távirják. Az angol alsóház Kinlock ezredes ügyét tárgyalta, akit fölmentettek volt az első testőrgránátos zászlóalj parancsnokságától, mivel nem akadályozta meg azokat a durvaságokat, amelyek az ezred tisztjei között előfordultak. A vita folyamán Roberts lord, a hadsereg főparancsnoka tiszti becsületszavára ünnepiesen kijelentette, hogy az erőszakosságokban érdekelt tisztek közül senkinek narátai vagy rokonai nem fordultak hozzá és senki sem próbálta meg őt ebben az ugyben befolyásolni. Roberts hozzátette, hogy szilárdan el van tökélve, hogy elejét vegye az ilyen méltatlan szokásoknak.

— **A glasgowi sztrájk.** A glasgowi gépépitőmunkások sztrájkja folyton terjed. A munkások vonakodnak bizottságaik utasitásait követni. Ezért azt hiszik, hogy attól függ, hogy meddig fog tartani a sztrájk vajjon a londoni sztrájkbizottság beszünteti-e a sztrájkolók segélyezését azét, mivel azok a bizottság rendelkezéseit nem követik.

A fővárosba jövő vidékiek legkedélyesebb éjjeli mulatóhelye a

Stefánia-kávéház

Kerepesi-út 73. szám, a keleti pályaudvar közelébe!

Esténkint 8 órától kezdve **elsőrangu magyar varieté-előadás SZÜCS GYÖRGYI** igazgatása alatt. Közben és utánna. **Radics Pista** kitünő zenekara játszik.

Élénk éjjeli élet! Szolid árak!

Belépti dij nines.

A világhirü eredeti angol

„Heilcal-Premie“ kerékpárokat

mélyen leszállitva **125 frttól feljebb** havi 8 és 10 frtos részletre, elsőrendü „Cyclon“ gépeket 90 frt-ért és kerékpáralkatrészeket, az országban egyedül álló nagy beszerzéseink folytán **30 százalék árleszállitással** szállitunk vidékre és bárhová.

1 db I. rendü külső gummi egy évi jótállással	frt 5.— és 3.50
1 db I. rendü belső gummi egy évi jótállással	„ 3.— „ 2.—
1 db jóminőségü acetylen-lámpa	„ 3.25 „ 2.—
1 pár kitünő pedál	„ 2.75 „ 2.25
1 drb jó minőségü kerékpár-láncz	„ 2.50 „ 1.90
1 drb angol nyereg	„ 3.25 „ 2.—
1 klgr. calcium carbid	„ —.— „ —.—

Nagy árjegyzéket több mint 800 képpel ingyen kül.

Láng Jakab és Fia

az ország legnagyobb és legmegbizhatóbb kerékpár-raktára.

Budapest, József-körut 41. sz. m.

Fióküzlet: **Rottenbiller-utcza 1.**

Az árak kitünőségének kezeskedünk és nem tetszésük esetén a pénzt visszaküldjük vagy kicseréljük.

Tőzsde.

Budapesti gabonatőzsde.

Kötletett: Buza 1903. májusra 7·62—7·50. Rozs ápr. —.—.—. Zab máj. 5.99 5.98. Tengeri máj. 6·31—6·30. Repce aug. 12·65—12.60.

Budapesti értéktőzsde.

Előtőzsdén kötletett: Osztrák hitelrészv. 672·25.— Magyar hitelrészvény 724.— Magyar 4 százalékos aranyjáradék 121.25. Magyar koronajáradék 99.55.— Leszámitoló bank 454.—. Jelzálogbank 523.50— —.—. Rimamurányi vasmü 484.— Osztrák-magyar államvasut részvény 688.50 Déli vasut 47.50. Német birodalmi márka 117.06. Villamos vasut 805.50. Budapesti közuti vasut 596.—.—

Bécsi értéktőzsde.

Előtőzsdén kötletett: Osztrák hitelintézeti részvény 672.—. Magyar hitelbank részv. 727.— Osztrák-magyar államvasuti részv. 688.50. Union bank részvény 535.—. Osztr. koronajáradék 101.—. Angol-osztrák bank 275.— 20 frankos arany 19.07. Déli vasut 47.30 4 százalékos magyar aranyjáradék 121.30. Magyar koronajáradék 99.50. Márka bankjegy 117.05.

Vásárcsarnok. Husfélék: vidéki marhahus eleje 68—76, hátulja 76—92 korona 100 kilónként. Leölt borjuk sulylevonás nélkül 88—104 fillér. Lehuzott sertéshus kilója 120—104 fillér. Bárányok párja 6—12 korona. — Tojás: I. rendü friss tojás 57—60, gyengébb áru 56—58 korona. — Tejtermékek: I. rendü teavaj félkilós darabokban 2.40—2.50. Főzővaj 1.60—1.80 korona, tehénturó 16—24 fillér kilónként. — Spárga: vastagszálu 1.40, közép 1.——1.20, levesspárga 0.60 korona kilónként. — Vadfélék: őz 1.60—1.80, vaddisznó 60—80 fillér kilónként.

— **Közvágóhidi sertésvásár.** Hivatalos jelentés déli 12 órakor.) Tegnapról maradt 220 darab. Ma érkezett 258 darab. — Déli 12 óráig eladtak 130 darabot. Mai árak: Öreg sertés elsőrendü 106 korona, másodrendü 96—100 kor, selejtezett áru 94 kor. Fiatal sertés, nehéz 114—112 korona, Középsulyu 96—104 kor., könnyük, 98—110 kor., hussertés, süldő 80—82 kor. 100 kilogrammonkint élősulyban

Fontos az érdekeltoknek tudni, hogy mig egyéb fajta keserüvizekből egy egész pohárral szükségeltetik, addig hatható más fél pohár

IGMÁNDI KESERÜ-VIZ

mint kitünő étvágyat hozó, természetes gyomortisztitó és lelkhajtó. Ize nem emelygős jó, banem könnyen szerethető kellemes keserü

Üvegje 60 fillér.

Kapható mindenütt, ugy a forrás tulajdonos **SCHMIDTHAUER Lajos** gyógyszerésznél **Komárom**ban.

Budapesten: **EDESKUTY L.** ásványvizkerek czégnél és **LUX M.** Muzeum-körut 7. szám.

Világhirü olmützi quarglit

ajánl nagyban legolcsóbban, körülbelül 5 kilós dobozokban, **3 kor. 80 fillér** utánvéttel

E. Zorn sajtgyára **Olmütz.**

A főkönyv.

Nagy intézeteknél igen nagy szerepet játszik. Ebben vannak az összes követelések és tartozások főösszegekben bevezetve, a melyek olykor széditő számokra rugnak. Némely főkönyv lapjain valóságos mesébe illő tételek szerepelnek, mint például a Hecht bankház főkönyvében, ahol több millióra rug azon könyvelt és kifizetett nyeremények száma, a mit ott vásárolt osztálysorsjegyekre kifizetett. Vásároljon tehát osztálysorsjegyet a Hecht bankháznál, ahol számos fényereményt nyertek. Budapest, Ferenciek-tere 6. és Erzsébet-körut 32. sz. Huzás május 22. és 23. Egész sorsjegy 12 kor., fél 6 kor., negyed 3 kor., nyolcad 1 korona 50 fillér.

REGÉNY.

Társadalmi küzdelem.

Kredeti bünügyi regény. Irta ILOSVAI HUGO

Minden jog fentartva.

Egy kevés kloroformmal becsöpögtetett kendő megtette a hatást, az áldozat valamelyik kerületi kapitányságon tért magához és azt találta, hogy kifosztották.

Éppen egy nappal előbb ilyen merényletet követtek el egy budai polgár ellen és megtetézték a polgár leánya ellen elkövetett aljas merénylettel.

A polgár egy vacsoráról hazamenet volt 18 esztendős, igen szép hajadon leányával.

Mind a kettőnek hurkot vetettek a nyakába, aztán elaltatták, a férfit hifosztották, a leányt megbecstelenitették, de nem érték be ennyivel, hanem teljesen levetkőztették, még a fehérneműjét sem hagyták rajta és ilyen állapotban hagyták az utcán.

Hogy ez csupán perverz aljasság volt, bebizonyitotta azon körülmény, hogy a szerencsétlen leány ruháját egy szomszédos üres kertbe dobták be a gazemberek.

Mikor a szerencsétlen hajadon megtudta, hogy mi történt vele, megőrült.

Ilyen és hasonló dolgok természetszerüleg az éj beálltával otthonukban tartották az embereket, a félreesőbb utcákba, amilyen a dohány-utca is volt, pedig alig mert valaki menni.

Az utca tehát csaknem teljesen elhagyatott volt és sötét, csak a táncterem előtti vörös lámpás pislogott bele a koromfekete éjszakába.

A vörös lámpás felé egy férfi tartott.

Nagy kabátba volt burkolva, gallérját arcába, sipkáját homlokára huzta, ugy, hogy az arcból alig lehetett valamit látni.

Egyenesen a lépcsőnek tartott és felmenve, benyitott a csapszékbe.

Az ajtó felett belül csengő volt alkalmazva és mikor a jövevény benyitott, éles csengetyüszó hallatszott a csapszékben.

(Folyt köv.)

!! Csak egy kisérlet !!

hogy bárki meggyőződjék alanti czikkeimnek olcsó és jó voltáról.

Urak részére:

Ingek sima mellel	1.10, 1.30, 1.50-ig.
„ redős	1.30, 1.60, 1.80-ig.
„ piqué vagy szines Sefir-mellel	1.50-ig.
Legjobb minőségü gallér drbja	18 kr.
Kézelő fehér vagy szines párja	28 kr.
Fegyházban kötött harisnya	20, 25, 30 kr.
Nyári izzadság elleni harisnya 6 pár	40 kr.

Hölgyek részére:

Hamburgi vászoningek kézi himzéssel: sima	1.30,
szegélyes	1.40,
himzett betéttel	1.60,
Chiffon hálóköntös, diszes	95 kr. 1.30, 1.50.
„ alsó szoknya himzett fodorral	1.50, 1.80, 2.50.
Szines vaal szoknya	95 kr.
Fegyházban kötött harisnyák párja	25, 35, 50 kr.

Gyermekek részére:

Csecsemő-készlet, teljes, 10 frttól feljebb.	
Voal gyermekruhácskák 1—3 évig	75 kr.
„ „ „ 3—5 évig	85 kr.
Finom szövetruhácskák	1.50-tól 2 forintig.
Piqué-ruhácska himzéssel	1.25.

Postán utánvét mellett.

Nem megfelelőt kicseréljük.

Reichsmann Sándor

divátáruháza.

BUDAPESTEN, Vámház-körut 13.

Kérjen árjegyzéket!!

VÁSÁROLJUNK OSZTÁLY-SORSJEGYET

CSAK **LUKÁCS VILMOS**

BANKHÁZÁBAN BUDAPEST, V. FÜRDŐ-UTCA 10.

A következő XII-ik magyar királyi szabad. Osztálysorsjáték I. osztályára ajánlom a következő **szerencseszámokat, melyek senkinél, csak kizárólag nálam kaphatók:**

53243, 75438, 108262, 78367. szám.

Ezen **szerencsesorsjegyek** tetszés szerinti beosztásban kaphatók, és pedig:
1 nyolczad à kor. 1.50, 1 negyed à kor. 3.—, 1 fél à kor. 6.— vagy 1 egész 12 koronáért
az összeg előleges beküldése vagy utánvétel mellett is.

A fenti szerencseszámok kizárólag nálam kaphatók.

A szamárhurut egyetlen gyógyszer.
a syrup contra pertussim orientalis
Rövid néhány nap alatt feltétlenül megszüntet minden kellemetlen következményeivel együtt. **Hatása biztos** az adagolás szigoru betartása mellett. — **Számtalan elismerő levél igazolja a szer csodás gyógyhatását.**

. . . Már harmadnap megszűnt a görcsös hányással egybekötött köhögés és hetednapra a gyógyulás teljesen beállott.
Jásztelek, 1902. X|2. **Nagy József,** férfiszabó-mester.

Egy üveg ára 2 kor. — 2 kor. 60 fillér beküldése melletti bérmentve.

Szétküldés: **Bordás János** gyógyszerész Jászberény. Budapesten: **Török József** Király utcza 12. és **Egger** Váczi-körut 17. gyógyszerészeknél. — **Debreczenben: Mihalovits István** gyógyszerésznél. — **Temesvárott: Jahner Kezső** gyógytáránál Temesvár-gyárváros és **Rechelt Leo** gyógytáránál Temesvár-Józsefváros.

Pécsi quarglit
a legjobb minőségben 1 ládát, a mely 4—5 schockot tartalmaz, **schockonkint 1 kor.-ért ajánl a**
Pécsi pogácsasajt-gyár
PÉCS,
Basa-Maiomi-ut 4 sz.

A ki elegánsan és olcson akar ruházkodni
az forduljon
Schlesinger T. és Tsa
kész női ruha- és felöltők áruházához
BUDAPEST, Vámház-körut 11

Valódi szintartó mosó bluz		—.75 kr.
„ „ „	alj	1.25 „
Cloth blux fekete		1.50 „
Szövet blux fekete Kamgarn-kelméből v. más szinekben		1.85 „
Szövet alj két selyem bordűrrel		2.15 „
Kamgarn alj fekete finom két fodorral		3.25 „
Pongyola mosó minden szinben		2.50 „
Teljes szövetruha halcsontos díszes a legujabb divatu		5.—10 frtig
Kabátok tavaszi elegáns		4.25 kr
Gallér tavaszi minden hosszban elegáns kivitelben		1.90—6.50 frtig

Gyermek-ruhák 1—12 éveseknek mosó- és szövetben dus választék.

Megrendelések mérték szerint pontosan és lelkiismeretesen eszközöltetnek, Elég az alj hosszának és a felső bőség méretének, de legbelyesebb egy régi dereknak a beküldése.

Mintát ingyen és bérmentve küldünk.

Elárusitás nagyban s kiosinyben.

Páduai Szent Antal
mell-czukorkái
kellemes nyálkaoldó hatásuak köhögés, rekedtség és minden hurutos bántalom ellen.
Egy doboz ára 60 fillér.
Készíti:
Hazslinszky I.
gyógyszerész
Budapest, X. k., Liget-tér.
Kapható a gyógyszertárakban és a drogueriáknál.

Hallatlan!!
4 pár czipő
csak 2 frt 50 kr.
olcsó árért lesznek a nagy mennyiségben eszközölt bevásárlás miatt eladva. Egy pár férfi és egy pár női barna, szürke vagy fekete fűzős czipő erősen szegelt talppal, legujabb alak, továbbá egy pár férfi és egy pár női divatos czipő zsinórzatta **Mind a négy pár 2 forint 50 krajczár.** Megrendelésnél elegendő a lábhossza. Szétküldés utánvét mellett.
Schuh-Export F. Windisch
Krakau A|I. szám.
Csere megengedve, a meg nem felelően pénz is visszatérítve.

BUTOR
készpénzért vagy részletfizetésre legolcsóbban
FUCHS BÓDOG-nál
BUDAPEST,
József-körut 26.
Képes árjegyzék ingyen és bérmentve.

Fontos! Férfiaknak! Nőknek!
Egy **Katechu-injectióm** az egyetlen biztos szer hugycső és fehérfolyás ellen. Egy üveg uraknak 2 korona; nőknek 2 kor. 10 fillér
Csak Gyarmati-féle Katechu-injectiót kérjünk!
Kapható minden gyógytárban — **Főraktár**
Városi gyógyszertár a „Szent-Háromság"-hoz
Bain, Fő-utcza 394.

Saját készitményü férfiruha-áruház

Sacco-öltöny	12 frt	Salon-öltöny . . 25 frt
Felöltő	10 „	Fekete József-öltöny . . . . 25 „
Dublé Raglan	12 „	Smoking-öltöny . 20 „
Ulaster és Derby	12 „	Frakk-öltöny . . 30 „
Vizhatlan (gummi) felöltő	12 „	Piqué-mellény . 3 „
Nadrág	4 „	Finöltöny . . . 6 „
Jaquet-öltöny	20 „	Gyermekruha . . 4 „

Dus választék piquet- és szövetmellényekben.

Mértékszerinti megrendelésekre csakis kiváló jóminőségü **honi és angol szöveteket** tartok raktáron.

A szigoruan szabott ár minden darabon látható.

LUKÁCS GYULA
férfiszabó
ezelőtt **KRAUSZ LIPÓT FIA**
BUDAPEST, IV. ker., Kossuth Lajos-utcza 18. szám,
(az Udvari-kávéház mellett).
Dus választék fiu- és gyermekruhákbban!
Mintákat kivánatra bérmentve küldök.
Vidéki megrendelések gyorsan, pontosan és lelkiismeretesen eszközöltetnek.

Nyomatott a tulajdonos „Hirlapterjesztő Vállalat" körforgógépén. (Czégtulajdonos: Székely Viktor.)

Rossz üzletjárás okai.

Ha jól meggondoljuk a dolgot, a mostani politikai gondok mellett a gonosz üzletjárás a legaktuálisabb kérdés az országban. Bajnak elég nagy volna ez egymagában is. Kereskedő és iparos nem fogy ki a panaszból és siránkozásból s nem egy sok tekintetben kivételes helyzetben levő helybeli cég is oly válsággal küzd, melyben a vidék ipari és kereskedelmi pangásának összes ismertető jelei feltalálhatók. A baj egyike a pénzhiány, a másik a külföldi ipar pártolása. Az első a politikai viszonyok változásával megváltozhatik; a második krónikás baj, mely nem szünik meg, mig a közönség több szeretettel nem lesz a magunk termelése iránt.

De ezen fő okok mellett sok mellék okokban is keresendő helyi kereskedelmünk és iparunk pangása.

Uton-utfélen tapasztalhatjuk a kereskedők és iparosok között most már egészen uzussá vált rossz szokást: a konkurenciát. Csodálatosan leszoritott árakkal sietnek egymást tönkre tenni, minek következménye majd minden héten észlelhető: és ez a fizetésképtelenség. Ehhez járul a kereskedők egy-másik rossz szokása is, a vevőknek utcán át való fogdosása is, mely különösen nálunk feltünően divik.

Egy helybeli nagy füszerkereskedő a kereskedelem pangását, a minden legkisebb faluban felállitott fogyasztási szövetkezetekben látja. Eddig a közel fekvő falvak lakossága a hetivásárokon helyben szerezte be szükségleteit. A falusi szatócs városunk kereskedőinél szerezte be csekély szükségletét. Ezek létezését lehetetlenné tették a szövetkezetek, melyek szükségleteiket inkább a külföldi cikkekkel tellitett budapesti központi fogyasztási szövetkezeteknél szerzik be, nem helybeli kereskedőinknél, kik első sorban mindig a hazai gyártmánynak, terménynek adnak helyet.

Egy kávéház tulajdonosa igy szól az üzleti pangásról. A drágább italnak nincs kelete a kávéházban, de kávét sem adnak el kevesebbet, mint az ugy nevezett jó időkben. A pezsgőző, duhajkodó, tükör-bevető, márvány-asztalt törő, busuló magyar tipus egészen kiveszett az éjjeli közéletből. Nem azért mert kevesebb lenne a szerelmes ember — kik legnagyobb előszeretettel törnek és zuznak — hanem mert nincs fedezet az efféle mulatság költségeire. A mai szerelmesek többet busulnak és kevesebbet isznak.

De iparunk és kereskedelmünkre az is válságos, hogy aki itthon vásárol, az tulságosan igénybe veszi a hitelt, a vagyonos osztály pedig idegenbe viszi pénzét. „Nagyon is sokan vásárolnak könyv-számlára és ha valami a könyvbe kerül, akkor nagyobbára ott is marad a papiron s csak igen ritkán lesz belőle pénz“.

Ezen türhetetlen állapotokon mihamarább segiteni kell, mert az ilyen üzletmenetek mellett kereskedőink és iparosaink koldusbotra jutnak, ha még nem jutottak.

Hirek.

Városi közgyülés.

Nagykanizsa rendezett tanácsu város képviselő testülete 1903. évi május hó 7-én délután 3 órakor kezdődőleg a városház nagy gyülésterében közgyülést tart, 21 pontból álló tárgysorozattal.

Gáspárics emléke.

Folyó évi szeptember 3-án lesz félszázada, hogy a muraköz-drávaegyházi születésü Gáspárics Márk Szentferencrendü szerzetes a magyar szabadságért Pozsonyban mártirhalált szenvedett. Ennek a napnak a félszázados évfordulóját Muraköz hazafias közönsége Gáspárics emlékének óhajtja szentelni s a szabadság vértanujának Perlakon emelt emlékoszlopát megkoszoruzni s a koszoruzási ünnepséghez a nagykanizsai irodalmi és művészeti kör dalárdáját óhajtja megnyerni.

Ex-lex

Május 1-ével megszűnt az ex-lex. A pénzügyminiszter egyike az elsőknek, mely kioktatta a hatásköre alá tartozó hivatalokat az ex-lex alatt követendő eljárásra. Ezen részletes és mindenre kiterjeszkedő rendelet olvasóinkat legjobban érdeklő része az, melyre nézve a városi hatóság s utasittatott, hogy mig az ex-lex tart, kincstári követelésekért végrehajtani senki fiát sem szabad.

Anyakönyvi hirek.

Születés folyó hó 1—4-ig volt 6 esetben. Halálozások: Horváth József r. k. kőmives, 28 éves; Horváth Rozália r. k. 14 éves; Lőrinc György r. k. 20 éves; Proszonyák Ferenc r. k. 1 éves; Kovács Anna r. k. 2 éves. Házasságot kötöttek: Péter Vendel honvéd-őrmester — Grünbaum Katalinnal; Sinkó József géplakatos — Veichsel Margittal; Schwarz Ödön honvéd-főhadnagy — Elischer Etelkával; Bődy Béla lakatos — Purger Annával; Bálint Ferenc vasuti alkalmazott — Lang Rozával; Asperján István vincellér — Tarsol Gizellával; Farkas Dávid asztalos — Hernesz Juliával.

Elhalt gyilkos.

Még élénk emlékezetében lehet olvasó közönségünk előtt az a gyilkosság, melynek áldozata Friedl Jenő csáktornyai nagyvendéglős lett s mely gyilkosságot Vugrincsics Rudolf csáktornyai lakós borközi állapotban követte el. A gyilkost — mint annak idején megirtuk — a nagykanizsai törvényszék másfél évi börtönre itélte, majd a pécsi kir. itélőtábla a büntetést felemelte. Az ügy jelenleg a kir. kuria előtt volt. A végérvényesen kiszabott büntetés elől a halál szabaditotta meg Vugrincsicsot. Mult héten, mint értesülünk, a helybeli fogházban Vugrincsics meghalt. A földi igazságszolgáltatás elől megmenekült, számoljon tehát bűneiért az örök igazság kutforrása előtt.

Öt drótos-tót.

Ritkán lát belőlük ennyit egy csomóban az ember. Magánosan járják be a város utcáit, legfeljebb ha az ország-utakat méri kettő együtt. A különös véletlen, vagy inkább a pálinka teljesen egyforma hatása juttatott az éjjel öt drótostótot a városházára. Egy korcsma udvarán az istállóban találkoztak össze, hol éjjelre sorban egymás mellett meghuzták magukat. Ahogy az éjjeli hőmérséklet hüvösebbre vállott, mindgyakrabban előkerültek a pálinkabutykosok a szatyorból. A pálinka hatása már magával hozza, hogy ilyenkor aztán nem marad békességben a társaság, sőt a váltott szó is mind hangosabb lesz. Ám az udvari lakósok, meg a korcsmáros nem voltak kiváncsiak a tótok lármájára s a vasutról hazatérő rendőr segitségét igénybe véve, az öt tótot a városházára kisérték, hol elcsendesedtek.

Nyilttér.*)

Köszönetnyilvánitás.

Mindazoknak, akik felejthetetlen kis leányunknak temetésén részvétükkel fájdalmunkat enyhiteni kegyeskedtek, különösen a vendéglősök, kávések, mészárosok és pincérek egylete, ezuton is fogadják legőszintébb köszönetünket.

Nagykanizsa, 1903. május 5-én.

Kovács Mihály
és neje.

Magyar-utca.

(*) E rovat alatt közöltekért felelősséget nem vállal a Szerk.

Vendéglő-megnyitás.

Van szerencsém a n. é. közönség tudomására hozni, hogy a

„Zöld hordóhoz“

cimzett vendéglőt **május hó 1-én** átvettem.

Tisztelt vendégeim részére egy szép tágas kert, valamint tekepálya rendelkezésre áll.

Jó és olcsó kiszolgálás,

Szives pártfogásukat kérve
kiváló tisztelettel
Fischer János
vendéglős.

Eladó ház.

Magyar-utcában 3-ik szám alatti Schável-féle ház (a piac-tér közelében) melyben bármely üzletre alkalmas helyiség van, előnyös feltételek mellett azonnal eladó. Bővebbet Markó Lujza háztulajdonosnál.

Minden vendéglős figyelmébe

ajánlom a nálam készletben található és kapható

SÖRKIMÉRŐ KÉSZÜLÉKET

melyért a sör egészségben eltartásáért és a készülék tartóságáért kezeskedem.

Pollák Samuel, vendéglős.
PÁLYAUDVAR.

Felhivás az ujonan kezdő osztálysorsjátékra!

110.000 sorsjegy.

Az összes sorsjegyek fele nyereménynyel lesz kihuzva.
A május hó 22-én kezdődő I. osztályra sorsjegyeket ajánl
Milhoffer Kálmán
főelárusító sorsjegy irodája Csengeri ut.

55.000 nyeremény.

Sorsjegyek ára: egész **12** kor., fél **6** kor., negyed **3** kor., nyolcad **1** kor. **50** fill.

Játéktervek és huzási lajstromok ingyen. Mindenki kisérelje meg szerencséjét ezen igen előnyös játékbani részvétellel. A nyeremények nálam azonnal kifizettetnek s minden költséget megtakaritanak azok, kik helyben vásárolják sorsjegyeiket.

Mindenki tudja,

hogy a **BALATON-féle** nulla liszt a legjobb; kenyérlisztje a legkiadósabb, hogy **kávéjából** főzik a legkitünőbb zamatot, és hogy **szilva-lekvárja** a legédesebb. Szóval a

Balaton Testvérek **füszerárui a legjobbak,**

készletei a legnagyobbak és árai igen olcsók. Ott kaphatók egyedül a hires erfurti **kerti-magvak.**

Üzletalapitás 1877. évben.

MILTÉNYI SÁNDOR CIPÉSZMESTER

ajánlja dusan felszerelt raktárát,

hol mindennemü uri-, női-, gyermek- és babycipők, bokavédők, bőrharisnyák (gamaschnik), bőr és cipőkenőcsök és minden e szakmába vágó áruk

a legjobb minőségben

jutányos áron beszerezhetők.

Mérték után rendelt lábbelik különös gonddal készülnek.

RUHÁZAT BESZERZÉSE

Kaufmann Mór

férfi- és gyermekrúha-raktára

Nagykanizsán, a városházpalotában

Nagy választék

a legdivatosabb finom férfi- és gyermek-ruhákban.

Raktáram legnagyobb része saját készitményem, finom tartós kelmékből.

Túlfizetés szigoruan kizárva.

Kaufmann Mór

férfiszabó-üzlete

Erzsébet-tér, Elek-féle házban

Nagy választék

a legdivatosabb finom angol és belföldi kelmékben.

Izléses elkészitésre és jó kellékre nagy gond fordittatik.

Pontos, gyors, szolid kiszolgálás!

Mindkét üzletemre a nagyérdemü közönség szives pártfogását kérve, maradtam tisztelettel

Kaufmann Mór
férfiszabó.

BÁMULATOS OLCSÓ ÁRAK

férfi- és gyermek-szalmakalapokban, gyermek-ruhák, férfi- és női-cipőkben, zománcozott- és porcelán-edényekben és fényezett árukban.

ÁRMUTH SÁNDOR **áruházában**

Bazár udvar, délzalai takarékpénztár.

Kérjük megtekinteni!

Egy nagyobb vétel folytán azon helyzetben vagyunk, hogy nagyválasztéku

férfi ruha-szöveteinket

igen jutányos árakon bocsáthatjuk a n. t. vevő közönség rendelkezésére.

Kreisler és Schlesinger
Erzsébet királyné-tér, Szeidmann-féle ház.

Kérjük megtekinteni!

BÜKFA az erdőről szállítva erdei ölenkint

készpénz fizetés mellett

I. osztályu	. . . . .	28 K. 20 fill.
II. „	. . . . .	26 „ 20 „
III. „	. . . . .	22 „ 20 „

KAPHATÓ Strem Bernát és fiai deszkakerskedésében Magyar-utca 2.

Üzlethelyiségünket

1903. évi augusztus hó 1-én

BORONKAY KÁKOLY ur átveszi és azt arra az időre

kiüriteni vagyunk kénytelenek.

Ebből kifolyólag alkalmat nyujtunk a nagyérdemü vevőközönségnek, hogy szükségletét

nálunk igen olcsón

beszerezhesse.

Kiváló tisztelettel

Fantl testvérek.

Bérbeadás.

A nagykanizsai Polgári Egylet bérbeadja

1903. évi október hó 1 napjától

kezdve az egyleti helyiségekkel és a bálokra alkalmas nagyteremmel kapcsolatos épületek földszintjét, korcsma üzletül a hozzá tartozó mulató kerttel együtt.

Bővebb felvilágositást dr. Rosenberg Mór, titkár ad.

II. évfolyam. 127. sz. Nagykanizsa, 1903. csütörtök, május 7. Egyes szám 2 fillér

NAGYKANIZSAI FRISS UJSÁG

Előfizetési ára:
Helyben házhoz hordva egy hóra 60 fillér. ∴ ∴ ∴
Vidékre póstai küldéssel egy hóra 1 korona 20 fillér.

Kiadó tulajdonosok: Krausz és Farkas.
Felelős szerkesztő: ILOSVA HUGÓ.
Szerkesztőség és kiadóhivatal: Krausz és Farkas papirkereskedése.

Megjelenik naponta korán reggel.
Nyomatott a „Nagykanizsai Friss Ujság" szerződéses nyomdájában.

Nagy vihar a képviselőházban.

Dinamitmerènylet az eljegyzésen.

A pálinka.

Az alábbi cikk érdekességét fokozza azon körülmény, hogy a Vendéglősök Lapja közölte, tehát olyan lap, mely hivatalosa a vendéglősöknek, azoknak tehát, kik legjobban tudják, mennyire ártalmas a szesz, legyen az akár bor, akár pálinka.

Mondja pedig a cikk a következőket:

A pálinka ivás egyre terjed s e miatt a nép testi, lelki romlása mind ijesztőbb mérveket öltt.

A moralisták siránkoznak s borzalmas képet nyujtanak a veszedelemről.

Mértékletességre intő prédikációk hallhatók a templomok szószékeiről s épületes olvasmányok jelennek meg az ujságokban és a ponyván.

Az üdv hadserege is kibontotta zászlaját, a közoktatás minisztere pedig a tanitók lelkére köti, hogy a gyermekben a legnagyobb buzgósággal gerjeszszék a pálinka-iszonyt.

Mindez jó, mindez szép; csak az a baj, hogy hatása nem mutatkozik.

A pálinkát tovább isszák a tanitók és a gyermekek, az urak és a parasztok.

Szaporodnak a szeszfőzdék és a butikok.

Mindennek pedig az az oka, hogy a finánceminiszter mást kiván, mint a kultuszminiszter. Ez vizet prédikál, mig amaz spirituszt önt a nép poharába.

Igen, mert az állam kénytelen azt az elvet vallani, hogy a haszon minden előtt. A jó erkölcsöket óhajtja ugyan, de azokért nem hoz áldozatokat, mert a mai államélet hadviselés — a legirtóbb célzattal.

Az ágyuk előbb a nép erkölcsét pusztitják s amikor ezt befejezik, akkor kezdik meg a testek mészárlását.

Hogy igy van, el nem tagadható, szomoru valóság.

A fegyveres béke tervszerü bevezetése a háborunak, amolyan előhadjárat, amely még nem dolgozik a halál kaszájával, hanem az anyagi és erkölcsi romlás mérgével.

Igaz, hogy ez csak kényszerszerepe az államnak, de mégis szerepe.

Legjobban bizonyitja ezt az, hogy müködését csaknem kizárólag a fiskális szempontok irányitják.

A kincstár érdeke követeli, hogy a szeszadó jövedelme növekedjék, ezért aztán a szeszfogyasztást az állam mindenképpen megkönnyiteni iparkodik.

Minden skrupulus nélkül osztogatják az itaimérési engedélyeket. Pálinka kapható kocrkedésben, némely tőzsdében, sőt a gyógyszertárakban is s amellett derüre-borura engedélyezik a butikokat, amelyek minden lehető kedvezményben részesülnek.

Árusithatnak ételt, gond nélkül mérhetnek romlott sört és mübort; büntetlenül szedhetnek az ivóktól zálogot; holtra itathatják őket, bántodásuk nem esik.

Fényes utca vagy templom közele mindegy, butik mindenütt nyilhat.

A borhamisitást, borgyártást tiltja és szigoruan bünteti a törvény, a pálinka készitésére ellenben ügyet sem vet egészségi tekintetekből.

Pedig borzasztó, valósággal ördögi pancsolás folyik a butikokban s az ugynevezett pálinka-, likőr-, rum- és cognac-gyárakban.

Sacharin, glycerin, vitriol, bürök, fukszin s még egy sor tőlük tudott méreg, ezektől válik a vizzel elegyitett spiritusz a szegények italává.

Bizony - bizony, szabadalmazott gyilkolás ez, amely szégyene a modern társadalomnak. Ma még csak szégyene, de nemsokára veszte is lehet.

Az ex-lex.

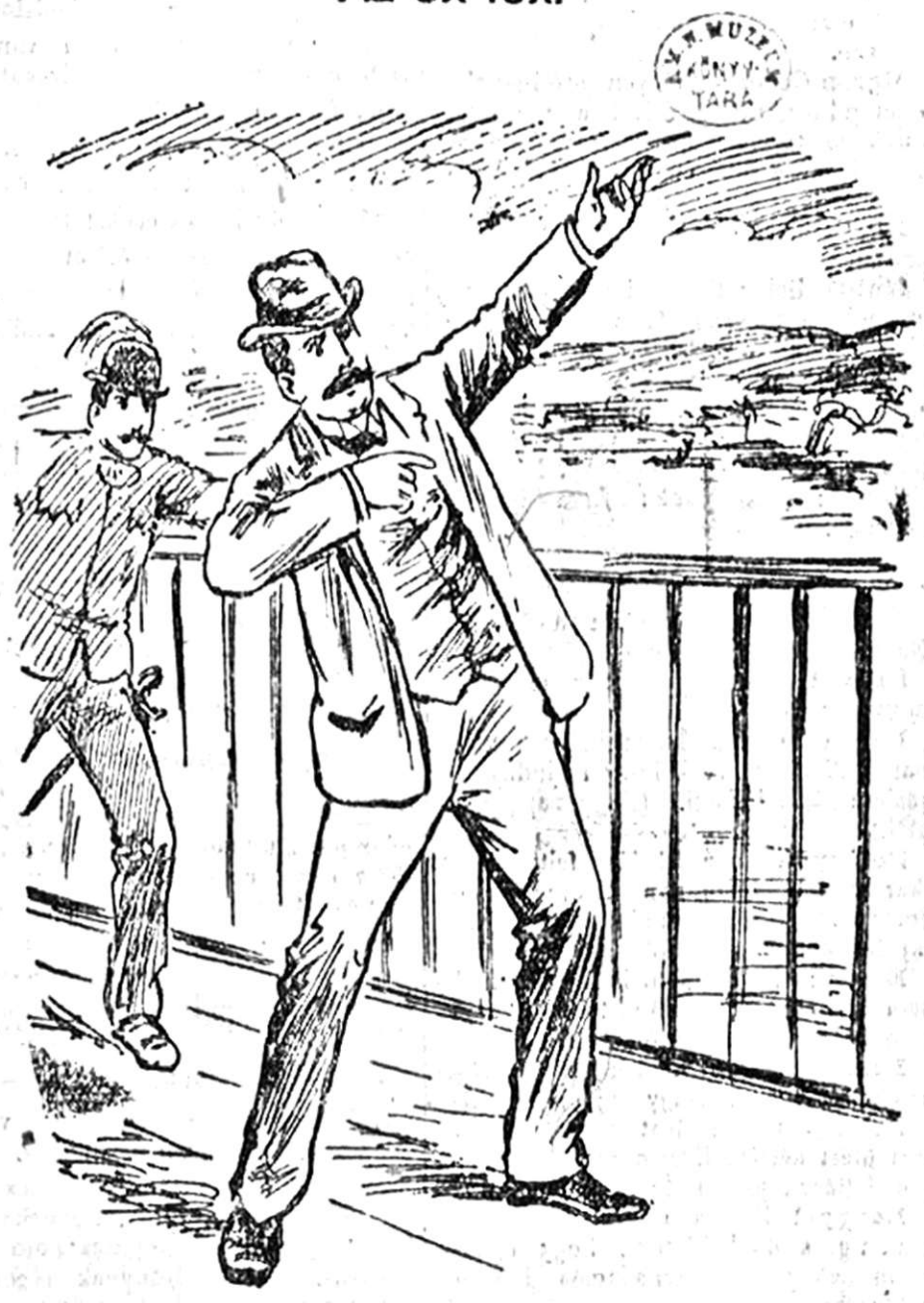

Mi köze Friedmann Sámuel pincérnek az ex-lex-hez? Semmi! Mégis annyira törődött vele, hogy belebörült és azt állitotta magáról, hogy ő az ex-lex.

Ez a Lánchidon történt Budapesten, hol a szerencsétlen olyan botrányt csapott, hogy be kellett szállitani a tébolydába.

—

Miskolci küldöttség Budapesten. A miskolciak háromszázas bizottsága e hó 9-én reggel érkezik Budapestre, hogy átadják kérvényüket a katonai javaslatok ellen. A küldöttséget Bársony János alelnök vezeti.

TAVIRATOK.

—

A spanyol király Bécsben.

Bécs, máj. 6. Udvari körökben elterjedt hir szerint Alfonz spanyol király ez év szeptember 23-án Bécsbe érkezik és 8 napig a király vendége lesz.

Lujza főhercegnő.

Lindau, máj. 6. Lujza főhercegnő hat hét mulva Karlsbad mellé Schlakenworthba utazik, ahol állandóan tartózkodni fog. Ujszülött gyermekének keresztelése a jövő héten lesz.

Háboru előtt.

Budapest, május 6.

A Balkán vérfürdőben uszik. Bolgárok, albánok, törökök gyilkolják egymást és az idegenek óriási életveszélyben vannak. Egész Macedónia harctér, egyelőre számtalan guerilla-harcok tere. A helyzet annyira kifejlődött, az ellentétek annyira kiélesedtek, hogy a háboru Bulgária és Törökország között már elkerülhetetlen. Az izzó lelkületü, erősen tulzó bolgárok sodorták ebbe a kellemetlen helyzetbe Bulgáriát, mert azt hitték, hogy a kicsiny Bulgária könnyen elbánik a lomba Törökországgal. Pedig nagy csalódás fogja érni a bolgárokat. A háboruban feltétlenül ők huzzák a rövidebbet, mert Törökország még mindig van olyan erős, hogy a kis Bulgáriával elbánjon. Arra pedig Bulgária hiába számit, hogy Oroszországtól segitséget kap. Oroszország semleges fog maradni, valamint Ausztria-Magyarország is. Nagyon valószinü, szinte bizonyos, hogy Törökország Bulgária alapos elporolásával rendet fog teremteni Macedoniában. Mert hogy itten endetlenség volt eddig, annak igaz oka az, hogy Törökország türte, hogy a bolgár megbizottak rendetlenkedjenek és izgassanak. Mihelyt azonban ezek a „megbizottak" több nem tehetik lábukat Bulgária földjére, nem lesz ottan zavargás.

Ma érkezett táviratunk a következő

Pétervár, május 6.

Az orosz lapok figyelmeztetik Bulgáriát arra, hogy hasson oda, hogy a béke helyre álljon Macedoniában. Arra ne számitsanak, hogy Oroszországtól segitséget kapnak.

Konstantinápoly, máj. 7.

A kormány hivatalos jelentése szerint Macedoniában vagy 42 kisebb-nagyobb bolgár banda mészárolja, gyilkolja a török lakosságot és gyujtogatja a falvakat. Ahol keresztyének részéről is ellenállásra találnak, ottan azokat is megölik. Macedonia valóságos csatatér, ahol sok helyütt hetekig feküsznek egészen eltemetetlenül a halottak. Még pestisre is van kilátás, ha egy igy tovább tart. A török katonaság is nagy veszteségeket szenvedett eddig és már nem birja a harcot tovább segitség nélkül. Az elesett bolgárok helyébe folyton ujabb és ujabb emberek jönnek.

Konstantinápoly, máj. 6.

Az Yldiz-kioszkban tegnap ujra tanácskozás volt, amelyen elhatározták, hogy 4 hadtestet küldenek Macedoniába, a bolgár határra. Két hadtest már elindult.

ORSZÁGGYÜLÉS.

Képviselőház ülése.

Elnök: Dániel Gábor.
Jegyzők: Szöts, Esterházy, Endrey.
Jelen voltak: Széll, Fejérváry, Cseh.

Napirend előtt.

Lengyel Zoltán kérdi a honvédelmi miniszteri, mi igaz abból, hogy Ausztriában magyar honosokat soroznak.

Fejérváry báró honvédelmi miniszter kijelenti, hogy egyes külföldieket soroztak Ausztriában, de csak azért, mert ezek külföldön laktak s nem lehetett többszöri utazásnak kitenni őket.

Áttértek a napirendre.

Névszerinti szavazás.

A Ház 100 szavazattal 42 ellen tudomásul vette a honvédelmi miniszter válaszát Váradi Károly interpellációjára vonatkozólag.

Következik

a miniszterelnök jelentésének tárgyalása.

Ráth Endre szerint a miniszterelnök bejelentése merénylet az alkotmány ellen. Felolvassa Hodossy beszédét, melyet 1899-ben az ex-lex idején mondott el. Hodossy tiltakozott az ellen, hogy bármilyen ürügy alatt is adót szedjenek, sőt még ahhoz sincs joga a kormánnak, hogy az önkéntes felajánlott adót elfogadja.

Endrey Gyula: Hol van Hodossy? Be kell hozni a vádlottat? (Zaj a szélsőbalon.)

B. **Kaas** Ivor: Állja-e ezeket az ex-lex miniszterelnök-ur? (Zaj.)

Széll: Akkor sem helyeseltem, most sem helyeslem!

Kubik Béla: De a szavazatát elfogadja, ugy-e?

Felkiáltások a szélsőbalon: Nincs miniszter! Ne beszélj!

Solymossy Ödön báró: Itt van Cseh Ervin!

Polónyi Géza: Az nem felelős miniszter! (Nagy zaj.)

Elnök a zaj miatt felfüggeszti az ülést.

Szünet után

Ráth Endre folytatja Hódossy beszédének felolvasását. Hódossy többek között azt is mondotta, hogy az ex-lex egy lépés az önkényuralom felé.

Széll. Nem fogunk megretirálni a kisebbség előtt!

Ráth Endre: A törvény előtt tessék megretirálni. Hódossy azzal végezte beszédét, hogy az a miniszterelnök, ki meghatalmazás nélkül kormányoz, az többre becsüli a miniszteri széket az alkotmánynál (Zajos helyeslés és tetszés a szélsőbalon.)

Rátér ezután az állami számvevőszék rendeletére s lehetetlennek tarja, hogy azt ne együtt főzték volna ki a miniszterelnökkel.

Széll: Megmondtam, hogy nem igaz! Tessék elhinni!

Ráth Endre Polónyi indítványát pártolja.

A jövő ülés napirendje.

Elnök javasolja, hogy a miniszterelnök jelentése feletti vita holnaputánra halasztassék. (Felkiáltások: mi lesz holnap.) A képviselőház április 29-én elhatározta, hogy holnap mentelmi ügyeket tárgyal.

Buzáth Ferenc az interpellációi jog konfiskálását látja a többség azon eljárásában, hogy az interpellációkat csakis az ülés utolsó órájában adhatók elő. Kéri, hogy a ma elmaradt interpellációk holnap tárgyaltassanak.

Ballagi Géza: Az elnök az első határozatnál javasolta, hogy holnap mentelmi ügyeket tárgyaljanak, tekintettel, hogy az indemnity is napirendre van tűzve (nagy zaj a szélsőbalon) s ennek tárgyalása sürgős, indítványozom, hogy az április 29-iki napirend megváltoztatásával holnap uj indemnityt folytassák. (Zaj a szélsőbalon.)

Polónyi Géza az elnök javaslatát pártolja, mert ez felel meg a helyes felfogásnak. Az elnök nem tehet napirend-javaslatot a miniszterelnök tudta s beleegyezése nélkül s leszavazása desavuálása volna a miniszterelnöknek és Ballagi annak idején jelen volt midőn a mentelmi ügyekre a határozatot hozták. Miért nem szólalt fel. Különben is elárulás fenyegeti az egyes eseteket, melyek miatt az egyes képviselőket kikárták. Az elnök péntekre való javaslata is korrekt volt, de kérdés, hogy ha holnap nem fejezik be a mentelmi ügyeket, folytatják-e azokat pénteken. Ballagi indítványát még szavazásra sem szabad bocsátani.

báró **Feilitzsch** Arthur szerint a felett még vitatkozni sem lehet, hogy a ház megváltoztathatja-e régebbi határozatát, vagy sem. Mindenek felett áll az az érdek, hogy az ország ismét törvényes állapotba jusson. (Nagy zaj a szélsőbalon.) S miután mindenkinek óhaja hogy a mai állapot megrövidüljön, csatlakozik Ballagi indítványához. (Zajos helyeslés jobb felől.)

Széll egyetértett annak idején az elnökkel, hogy holnap mentelmi ügyeket tárgyaljanak, de az is igaz, hogy a ház bármikor megváltoztatja régebbi határozatát a napirendre vonatkozólag.

Elnök felvilágositja a házat, hogy a napirendhez javaslatott terjesztett be csak. Különben is már számtalanszor változtatta meg a ház határozatait.

Kubik Béla szólásra emelkedik. Nagy zaj jobbfelől. Felkiáltások: Nem lehet! Már négyen beszéltek.

Polonyi Géza: Két napirend van! Tehát nyolcan beszélhetnek.

Elnök: Most csak a holnapi napirendről van szó.

Ugron Gábor: Négyen szólhatnak a napirendhez. Eddig, mivel a miniszterelnök felszólalása külön számítás alá tartozik, csak hárman beszéltek. Kubiknak van joga van szólni.

Elnök megadja Kubiknak a szólásjogot.

Kubik Béla: Politikai helyzetrő akkor, midőn napirendről van szó, nem lehet Ha a többség elfogadja Ballagi inditványát, akkor szóló azt házszabálysértésnek minősiti. Zajos ellentmondás jobbfelől. A következményeket tulajdonitsa mindenki saját magának. Nagy zaj jobbfelől: Felkiáltások: Nem ijedünk meg tőle.

Vihar.

Elnök felteszi szavazásra a kérdést. (Nagy zaj az ellenzéken.)

Ballagi Géza még egyszer megismétli inditványát.

Ugron Gábor a házszabályok utján iparkodik bizonyitani, hogy az inditványt irásban kell beadni. (Nagy zaj jobbfelől.)

Polónyi Géza a kérdés feltevéséhez akar szólni, de miután 2 óra elmult, holnap akarja elmondani beszédét. (Nagy zaj és ellentmondás jobbfelől.)

Elnök: Napirend nélkül az ülés be nem zárható, képviselő ur tehát holnapra nem halaszthatja felszólalását.

Lengyel Zoltán a kérdés feltevéséhez óhajt szólni. (Nagy zaj jobbfelől.)

Polonyi Géza: Most értesültem, hogy zárt ülést kértek. Kérem ezt elrendelni. (Felkiáltások jobbfelől: Nem lehet!)

Lengyel Zoltán szerint a kérdést csak ugy szabad feltenni, hogy először az inditvány s interpellációs könyvek felolvasása, azután az egyéb tárgy kerül javaslatba. (Hosszantartó zaj a jobboldalon.)

Sándor Pál: Menjen a politeobnikára lármázni!

Kubik Béla (a jobboldalhoz): Maguk mindenre kaphatók! Házszabálysértésre is! Ezt nem türjük tovább! (Általános nagy zaj.)

Lengyel Zoltán: A holnapi napirendet már április 29-én megállapitotta a Ház.

Polónyi Géza: Mi lesz én velem?

Kubik Béla. Ezek még az ujjukat is eladják. Minden gonoságra alkalmasak. (Óriási zaj jobbfelől gróf Andrásy Tivadar és Gyula felugrálnak helyükről s hangos — ki vele, ki vele kiáltással Kubik kiutasitását követelik.)

Elnök rendreutasitotta Kubikot s elrendelte óriási zajban a zárt ülést.

A zárt ülésben arról vitatkoztak, hogy az elnök eljárása s Ballagi inditványa megfelel-e a Házszabályoknak. Beszéltek Széll, Polónyi, Beöthy, Vészi.

Külön megegyezésre jöttek, mely szerint kitűzik ugyan az indemnityt, de csak akkor, ha a miniszterelnök jelentése feletti tárgyalást befejezik.

Elnök ezután megnyitotta az ülést, melynek elején Kubik Béla bocsánatot kért sértő kifejezéséért. Viszont Kubinyi is saja latát fejezte ki a vele szemben használt sértő kifejezéséért.

Elnök fél 5-kor bezárta az ülést.

Törökország háborut akar.

— Saját tudósitónktól. —

Szófia, máj. 6.

Sem a kormány, sem a közvélemény nem gondol itt komolyan a Törökországgal való háboru eshetőségére. Ellenben a macedón szinezetű sajtó hamis hirek terjesztésével izgat. A Dnevni egy török minisztertanácsról hozott tudósitást, a mely állitólag a hadüzenetet sürgette. A Vecserna Posta e cím alatt „**Törökország a háborut akarja**" szaloniki tudósitás közöl, a mely szerint vtt ötszáz embert megöltek, a bolgár negyedben vérfürdőt rendeztek és Soppon bolgár kereskedelmi ügyvivőt személyzetével együtt letartóztatták, bár mindezek a hirek nem nyertek megerősitést.

Konstantinápoly, máj. 6.

A porta hir szerint kijelentette, hogy a monasztíri bolgár kereskedelmi ügyvivőt, mert kompromittálva van, többé el nem ismerik és visszahivását követelik. A többi kereskedelmi ügyvivőkön is felügyeletet gyakorolnak. A porta erélyesen felszólalt Szófiában és különböző komoly követeléseket támasztott. A várost a foganatosabb őrizet szempontjából négy katonai zónába osztották hat parancsnok alatt. Perát a Jildiz hadosztály őrzi.

Konstantinápoly, máj. 6.

A Slatna faluban, Üszkübtól délnyugatra tiz kilométernyire egy bandával történt összeütközésről közelebbi részletek nem ismeretesek.

LEGUJABB.

A pestis.

Konstantinápoly, május 6. Az egészségügyi tanács megszüntette a Port Szaiddal szemben fönnállott vesztegzárt, ellenben elrendelte az egyiptomi kikötőkre nézve az orvosi vizsgálatot, mert Minies tartományban pestis eseteket konstatáltak.

Dinamitmerénylet az eljegyzésen.

— Saját tudósitónktól. —

Valisova román községben vakmerő merénylet történt vasárnap este.

Popovits Arzén valisovai lakos házában eljegyzést tartottak. Popovits leányát Helénát eljegyezte Dragucz Péró bányamunkás. Ennek a leánynak régóta udvarolt egy Tupics György nevü munkás akiről azonban a szülők hallani sem akartak; legutóbb pedig a leány is szakitott vele.

Tupics György megtudta, hogy a Popovits-leánynak vasárnap lesz az eljegyzése, dinamitot szerzett a kőbányából. Este többen voltak Popovitsékná. A vendégek között volt Tupics nővére is, aki csak este tiz óra tájban távozott.

Alig hogy a Tupics nővére és vele együtt néhány vendég elment, iszonyu detonáció hallatszott, amitől az egész ház megrázkódott s a falak megrepedtek, ugyannyira, hogy menekülni kellett a házból, melynek ablakai is darabokra zuzódtak s az ablakcserepek többeket könnyen megsértettek.

A csendőrséget azonnal értesitették az esettől, amely másnak letartóztatta Tupicsot, aki a merényletet elkövette. A vallatás során kiderült az is, hogy Tupics a merénylet előtt Dragucot agyon akarta lőni, de mert tudta, hogy azért ugy sem lesz az övé a leány, ennélfogva az egész családot akarta elpusztitani.

Rablógyilkos asszony.

— Saját tudósitónktól. —

Özvegy Borbula Jánosné vagyonos asszony hirében áll Tolmács faluban. Az özvegyasszony gyakran adott ki pénzt kamatokra. Vasárnap délután Borbulánné elment a templomba és ugyanakkor a cselédje is, akivel egyedül lakott a házban, elhagyott.

Mialatt távol voltak, Csordás Mihályné nevü asszony, aki Borbulánénak a kertje végében lakott, a kerten keresztül behatolt a Borbulánné udvarába s miután az ajtók nem voltak kulcsosal elzárva, bement a lakásba, ahol aztán Borbulánné ládáját kezdte feszegetni. Ez sikerült is neki és az ott talált 484 korona készpénzt magához vette.

Ekkor ért haza Borbulánné és a cseléd, a hatörő asszony, minthogy menekülni nem tudott, az ágy alá rejtőzött el. Borbulánné nem vett észre semmit és rendes szokása szerint esté, mivel egyedül szokott aludni a szobában, az ajtót bezárta és a kulcsot vánkosa alá tette. Éjfélkor arra ébredt fel, hogy valaki a vánkosa alatt keres valamit.

Amint hirtelen odakapott, egy idegen kéz került a kezébe. Borbulánné gyufát gyujtott s amint meglátta Csordásnét, felugrott és segitségért akart kiáltani, de Csordásné torkon ragadta és dulakodás közben le akarta szurni Borbulánét.

A lármára felébredt a cseléd, aki betörte az ajtót s ketten aztán lefogták az asszonyt, aki védekezése közben Borbulánén és a cselédjén is sulyos sérülést ejtett. A merénylő asszonyt még az éjjel elfogták a csendőrök.

Borbulánné a sérülés következtében másnap meghalt.

BUDAPESTI HIREK.

— **Kitüntetett miniszteri tanácsos.** A király géresi Balogh Vilmos földmivelésügyi miniszteriumi miniszteri tanácsosnak, buzgó és kitünő szolgálata elismeréseül a Lipót-rend lovagkeresztjét díjmentesen adományozta.

— **Adomány a fővárosnak.** A főváros tanügyi célokra milliókra menő áldozatokat hoz, többek között olyan tanintézeteket is tart fenn, melyeket fenntartani törvény szerint az állam kötelessége volna. Néha aztán tesz is az állam a fővárossal szemben valamit, amennyiben alkalomadtán anyagi támogatást szavaz meg a fővárosnak s közoktatásügyi miniszter arról értesitette a fővárost, hogy a IV. és a VIII. kerületi községi főreáliskolák fentartási költségeihez való hozzájárulás cimén az 1903. évre 10.000—10.000 koronát utalványozott. Hogy milyen ez a nagylelkűség, kiviláglik legjobban abból, hogy a szóban forgó két tanintézetre a főváros évenként körülbelül egynegyed millió költséget fordit.

— **A városligeti tó halottja.** E hó 4-én a városligeti tóból egy 18—19 év körüli férfi holttestét fogták ki. A rendőrség megállapitotta, hogy a halott azonos Rosenfeld Lajos budapesti ezüstmüvessegéddel, akit a gazdája a mult pénteken elbocsátott és aki efeletti elkeseredésében a tóba ugrott.

— **A rendőrség hirei.** Vizinberger Franciska 16 éves leány tegnap délután a „Balaton"-szállóban lugkövet ivott. Az életuntat sulyos belső sérülésekkel a Rókusba szállitották. — A tegnapi nap folyamán a fővárosban öt ember esett össze hirtelen rosszullét miatt. Ezek névszerint a következők: Fehér Lajos Mihály péksegéd, Plaveczky Margit cseléd, Pisavcsik Ferenc napszámos, Hecht Miksa lakatossegéd és Balog Katalin gyümölcsárusnő. Midannyit a Rókusba ápolják.

— **A biró ügye.** Soós biró ügyében erélyesen folyik tovább a vizsgálat. A mai nap folyamán a biró egykori kollégái s a büntetőtörvényszék azon jegyzői hallgatták ki, akik Soós biróval együtt működtek. Plósz Sándor igazságügyminiszter maga is élénken érdeklődik a vizsgálat iránt s több izben tétetett jelentést az ügy állásáról. A vizsgálatot e hónap végével befejezik.

— **Pályázat közmunkákra.** Több kerületben teljesitendő nagyobbszabásu közmunkák vállalat utján való biztositása céljából a tanács nyilvános árlejtést irt ki. Az illető munkák és az azokra kivetett költségelőirányzat a következők: Betoncsatorna a VII. ker. Dohány-utcának a Károly-körut és Nyár-utca közti szakaszán (előirányzat 20.691 K 78 f); betoncsatorna a X. ker. Gergely-utca egy szakaszán (7303 K 45 f); tobb berkocsi-

állomás aszfaltozási munkája és pedig a IV. ker. Mária Valéria-utcában (960 K), az V. ker. Honvéd-utcában (1584 K), a VII. ker. Wesselényi-utcában (750 K), a VIII. k. Mária-utcában (1248 K); továbbá a Láuchid és Alagut közötti térségnek fakockával való burkolása 10.407 K. 74 f.) az I. k. Lenke-ut egy részének makadámszerű rendezése (47.214 K 55 f.); a VI. k. alsó rákosi rétekeo elterülő mocsarak lecsapolására tervezett földés fahidépitési munkálatok (2794 K. 89 f.): végre az I. ker. Gellért rakpart alsó síkjának az Ördög-ároktól a Ferenc József-hidig terjedő szakaszban kerámit és terméskő-burkolási munkák (96.950 K.) A felsorolt munkákra külön-külön kiállitott ajánlatokat e hó 26-án délelőtt 11 óráig Vosits Károly tanácsnok vagy helyettese kezéhez (központi városháza II. emelet) kell nyujtani.

x **Jó tanács.** Mindazoknak, kik pázsitot akarnak létesiteni, ajánljuk, hogy szerezzék be Mauthner Ödön cs. és kir. udvari magkereskedéséből Budapesten a „Sétatéri" vagy a „Margitszigeti" fümagkeveréket. Ezeket már 29 éve szállitja Mauthner Budapest és a Margitsziget oly bámulatra méltó és gyönyörű sétaterei részére.

— **A Szt. Lukács-fürdő** április havi vendégnévsorából fölemlitjük a következőket: Karl Weissmann cs. és kir. vezérőrnagy és neje Gráchól, Albert Gürsch Plevijéből, Leon Sabetay Turn Severinből, Felix Wierzbicki és neje Warschauból, mélt. Gruz Albert honvédminiszteri tanácsos és neje Budapest, Gaál Sándor kir. itélőtáblai biró Szentesről, Györffy Géza pénzügyigazgató és neje Zomborból, főtiszt. Boros János kanonok és dr. Major Jakab és neje Lugosról, bocsárj Mocsáry Sándor Lápujtóról, ifj. Kolozsváry-Kiss Károly Halasról, Nagy Sándor Nagy-Becskerekről, dr. Gyárfás Tihamér Brassóból, dr. Farnek Dezső és neje Topolyáról, Nadányi Gyula Puszta-Kovácsiról, Bornemisza Dénes Kassáról, Fésüs Györgyné Pozsonyból, dr. Bikfalvy Károly és családja Maros-Ujvárról és még számos külföldi és magyarországi előkelő vendég, kik e kiváló budai gyógyfürdőben a kura használása végett tartózkodtak.

HIREK MINDENFELÖL.

— **Utazó főhercegnők.** Bécsből távirják, Mária Krisztina Salm-Salm hercegné, továbbá Mária Anna és Mária Henriette főhercegnők tegnap este Pozsonyból ideérkeztek.

— **Kisérletek a drótnélküli távíróval.** A Toronto és Montreal közötti kanadai vasuti vonalon nemrégiben kisérleteket végeztek a drótnélküli távírónak vasuti forgalmi szolgálatban való alkalmazása iránt. A mozgó vonaton csakugyan fel lehetett venni az állomás által adott jelzéseket, bár a vonat sebessége közel 100 km. volt. Dacára annak, hogy nem fektettek nagy sulyt arra, hogy a jelzés nagyobb távolságokra is átvitessék, a vonat még 13—16 kilométer távolságban is érintkezhetett az állomással. A kisérleteknél nél Amerika legkiválóbb fizikusai, többek között Rutherford, és Mac Leod tanárok vettek részt és bár a felvevő készüléket a vonat rázása következtében nem lehetett megfelelő érzékenységre beállitani, a jelenlevő szakemberek a kisérleteket rendkivül kielégitőnek és további sikerekre komolyan biztatónak nyilvánitották.

— **A császár utja.** Rómából távirják nekünk: Este 10 órakor Vilmos császár, Viktor Emánuel király, Heléna királyné és a hercegek a Kapitóliumra mentek, ahol fényes fogadás volt. A kapitóliumi palota és a muzeumok gyönyörűen fel voltak diszitve. A felségek a Tabulárium erkélyéről nézték a fórum és a Palatings kivilágitását, ami gyönyörű látványt nyujtott. A kivilágitás után az uralkodók bejárták a termeket és fél 12 órakor távoztak a Kapitóliumról. Visszavonult a Kvirinalban lelkes ovációkban részesültek.

— **Királyfi és társa** elismert előzékeny bankház szerencsenaptárát, mely a mai lapunkban megjelent, t. olvasóink figyelmébe ajánljuk. Próbálja meg mindenki szerencséjét és válassza ki a születése vagy névnapja mellett jelzett számot és rendelje meg azt az osztálysorsjegyet e közkedvelt bankháznál (Andrássy-ut 60. sz.). A véletlen játéka kiszámithatatlan.

Vasas vas- és vasgyakorlati bártalmak

kifolyása, hólyagos-égése, vizeletinger hólyagfájdalmat sem munkamegszakitás nélkül, gyors és fájdalom nélkül gyógyulnak

a **„LOURDES-féle SZITHEON"** által.

„első szer! — Nem szantal! — Nem ártalmas! — Orvosok melegen ajánlják!

Üvege *kor. 4.60.* Postán *5.70 kor.* előzetes beküldése mellett *bérmentve.* Kapható az összes gyógyszertárakban.

Főraktár: Török József gyógyszertár Budapest, Király-u. 12 és Andrássy-ut 26.

Okmányszerző vállalat.

„Esketési ügyvivőség" minden féle okmányt megszerez. Keresztülvisz és elvállalja **házassági dispenzációkat, névmagyarositást,** mindenfajta tiszti és **katonai** ügyeket, **utlevél** és különböző **engedélyek megszerzését** jogtanácsosa segélyével. **Amerikai** és egyéb külföldi megbizásokat lebonyolit stb. Ügyvivő: **Margitay Zoltán.** Hivatala: Budapest, **Erzsébet körut 9. sz.,** a New-York-palotában. **Szegényeknek ingyen** áll rendelkezésre a vállalat. Telefon 63—65.

Tőzsde.

Budapesti gabonatőzsde.

Köttetett: Buza 1903. májusra 7.51—7·53. Rozs ápr. —.—.—.—. Zab máj. 5.98 5.99. Tengeri máj. 6·45—6·42. Repce aug. 12·55—12.65.

Budapesti értéktőzsde.

Előtőzsdén köttetett: Osztrák hitelrészv. 673·75.— Magyar hitelrészvény 726.75— Magyar 4 százalékos aranyjáradék 121.25. Magyar koronnjáradék 99.65.— Leszámitoló bank 451.50. Jelzálogbank 521.50——.—. Rimamurányi vasmű 481.— Osztrák-magyar államvasut részvény 687.— Déli vasut 52.50. Német birodalmi márka 117.06. Villamos vasut 304.50. Budapesti közuti vasut 597.—.—

Bécsi értéktőzsde.

Előtőzsdén köttetett: Osztrák hitelintézeti részvény 672.75. Magyar hitelbank részv. 724.— Osztrák-magyar államvasuti részv. 686.—. Union bank részvény 533.—. Osztr. koronajáradék 101.—. Angol-osztrák bank 274.50 20 frankos arany 19.07. Déli vasut 48.50 4 százalékos magyar aranyjáradék 121.30. Magyar koronajáradék 99.50. Márka bankjegy 117.05.

Vásárcsarnok. Husfélék: vidéki marhahus eleje 68—76, hátulja 76—92 korona 100 kilónként. Leölt borjuk sulylevonás nélkül 88 104 fillér. Lehuzott sertéshus kilója 120—104 fillér. Bárányok párja 6—12 korona. — Tojás: I. rendű friss tojás 57—60, gyengébb áru 56—58 korona. — Tejtermékek: I. rendű teavaj félkilós darabokban 2.40—2.50. Főzővaj 1.60—1.80 korona, tehénturó 16—24 fillér kilónként. — Spárga: vastagszálu 1.40, közép 1.——1.20, levesspárga 0.60 korona kilónként. — Vadfélék: őz 1.60—1.80, vaddisznó 60—80 fillér kilónként.

— **Közvágóhidi sertésvásár.** Hivatalos jelentés déli 12 órakor.) Tegnapról maradt 202 darab. Ma érkezett 285 darab. — Déli 12 óráig eladtak 1 03 darabot. Mai árak: Öreg sertés elsőrendű 106 korona, másodrendű 96—100 kor, selejtezett áru 94 kor. Fiatal sertés, nehéz 114—112 korona. Középsulyu 96—104 kor., könnyük, 98—110 kor., hussertés, süldő 80—82 kor. 100 kilogrammonkint élősulyban

A fővárosba jövő vidékiek legkedvelyesebb éjjeli mulatóhelye a

Stefánia-kávéház

Kerepesi-ut 73. szám, a keleti pályaudvar közelében

Esténkint 8 órától kezdve **elsőrangu magyar varieté-előadás SZÜCS LACZI** igazgatása alatt. Közben és utánna. **Radics Pista** kitünő zenekara játszik.

Élénk éjjeli élet! Szolid árak!

Belépti dij nincs

REGÉNY.

Társadalmi küzdelem.

Kredeti bünügyi regény. Irta ILOSVAI HUGO

Minden jog fentartva.

Hja, a „Vörös lámpás"-beliek óvatosak voltak, ide észrevétlenül nem toppanhatott be senki sem.

A táncterembe vezető ajtó közvetlen szomszédságában egy ember ült és sörözött.

Ez az ember, mikor az idegen bejött, leszólt a táncteremben ugyancsak közvetlenül a lépcső mellett ülőhöz:

— Mószerer! (Tolvajnyelven áruló, detektiv.)

Az alul ülő gyorsan tovább adta a dolgot a zongorázónak, az pedig belekezdett egy uj nótába, jelezvén ezzel az előre megbeszélt nótával a különszobásoknak, hogy baj lehet, ha pedig tényleg baj volt, teszem nagyobb rendőrségi látogatás, ezeket a zongorázó valamiféle indulóval fogadta.

Egy ideig a Rákóczi-induló járta, mikor azonban a rendőrség észrevette, hogy a Rákóczi indulójának hatása alatt a külön szoba mintegy varázsszóra kiürül, büntetés terhe alatt megtiltotta a zongoristának, hogy a readőrség érkezésekor ezt játsza.

Hát játszott mást vagy ha épen játékban volt, más nótába csapott át vagy hirtelen elhallgatott, aszerint, amint előzőleg a lebuj tulajdonosa megmondotta neki.

Ma tehát nagy hévvel játszotta a „Három bokor saláta" szövegü közkedvelt nótát, még mielőtt a bejött Galand Pista csak egyetlen szót szólhatott volna.

Galand Pista jól tudta, hogy itt jeleznek, nem tett ellene semmit hanem a korcsmárosnak szólott oda.

— Gazda, magánügyben jövök és nem hivatalvs ügyben.

— Tudom, mondotta a korcsmáros mosolyogva, a kerepesi-uti ember gyilkosát keresed. Rossz helyen kereskedel Pista, mondhatom néked, itten sem a gyilkos, de semmiféle cinkostársa sem jött.

(Folyt köv.)

LEGTÖBB FONYEREMÉNYT HECHT BANKHÁZNÁL NYERTEK

BUTOR

készpénzért vagy részletfizetésre legolcsóbban

FUCHS BÓDOG-nál

BUDAPEST,

József-körut 26.

Képes árjegyzék ingyen és bérmentve.

Szerencse-Naptár.

A véletlen általunk már sokaknak tett szerencsésé, miért is ajánljuk, hogy alábbi szerencse-naptárból **születése- vagy névnapja** mellett jelzett számu sorsjegyet mielőbb **(postautalványnyal) megrendelje.**

Január		Február		Március		Április	
1	102460	1	106507	1	92824	1	78912
2	62837	2	106528	2	32946	2	52468
3	32927	3	106529	3	106505	3	106531
4	32902	4	16965	4	32902	4	52462
5	52468	5	32905	5	106526	5	92824
6	52462	6	92836	6	52487	6	107509
7	16964	7	52860	7	46238	7	106521
8	92850	8	92826	8	32919	8	84536
9	16960	9	32941	9	106577	9	102470
10	80176	10	16939	10	52490	10	32939
11	106508	11	78944	11	42709	11	32942
12	52491	12	106526	12	102467	12	78914
13	32937	13	102470	13	32904	13	78913
14	81860	14	92833	14	106540	14	102475
15	106570	15	106516	15	16964	15	106562
16	78912	16	106535	16	16960	16	106513
17	106507	17	16977	17	84524	17	81863
18	106593	18	107520	18	52465	18	92850
19	102475	19	92801	19	16990	19	16956
20	42778	20	106590	20	45397	20	106509
21	106521	21	55611	21	46834	21	106544
22	106527	22	78942	22	78928	22	106570
23	106552	23	102461	23	102460	23	32901
24	92848	24	52464	24	52474	24	32944
25	106495	25	78927	25	106519	25	78949
26	32947	26	106512	26	52491	26	106557
27	106531	27	92827	27	48349	27	92804
28	32946	28	92810	28	78919	28	55360
29	16965			29	106571	29	16903
30	52474			30	106565	30	106568
31	84549			31	78911		

Május		Junius		Julius		Augusztus	
1	106513	1	81553	1	49062	1	78911
2	107502	2	106566	2	78938	2	78912
3	106585	3	102466	3	102459	3	102536
4	106565	4	106526	4	102465	4	106507
5	32946	5	48334	5	52491	5	106524
6	106571	6	92848	6	84522	6	16902
7	84545	7	92827	7	106570	7	92904
8	92839	8	32902	8	55609	8	106536
9	16928	9	106540	9	32909	9	84566
10	78913	10	42723	10	106569	10	55364
11	48326	11	102463	11	84534	11	106516
12	40062	12	56612	12	106513	12	92806
13	48328	13	48329	13	48338	13	55380
14	48327	14	81541	14	55363	14	42723
15	84550	15	52462	15	106511	15	78911
16	25884	16	52468	16	106595	16	106508
17	102475	17	106511	17	106509	17	92839
18	52474	18	32927	18	106531	18	106540
19	106527	19	106597	19	106565	19	55370
20	106516	20	16960	20	[illegible]	20	32935
21	32965	21	102470	21	52480	21	106575
22	32935	22	78969	22	78913	22	106585
23	52495	23	106599	23	10953	23	78920
24	106501	24	78928	24	92834	24	32936
25	92828	25	81883	25	16964	25	58939
26	92805	26	92850	26	106511	26	56392
27	102469	27	84569	27	48336	27	106590
28	40069	28	106529	28	106528	28	106567
29	92834	29	106594	29	106512	29	84545
30	52480	30	78921	30	[illegible]	30	84543
31	102464			31	106521	31	52458

Szeptember		Október		November		Deczember	
1	106512	1	81863	1	106590	1	32935
2	16994	2	106581	2	106529	2	106597
3	92838	3	32933	3	16977	3	84534
4	81858	4	106594	4	92822	4	106573
5	52498	5	55370	5	92810	5	81893
6	102463	6	32905	6	48349	6	107520
7	16993	7	78928	7	106582	7	106585
8	102460	8	92805	8	32946	8	55360
9	42700	9	106568	9	106558	9	42713
10	106577	10	78922	10	106565	10	106516
11	84550	11	106529	11	102479	11	106527
12	92850	12	107509	12	106569	12	32935
13	106516	13	55363	13	48330	13	106523
14	102459	14	84542	14	48331	14	102475
15	106547	15	92869	15	92835	15	16998
16	102464	16	106512	16	16972	16	92805
17	106556	17	102466	17	106501	17	52480
18	106527	18	102480	18	106562	18	102466
19	16979	19	52452	19	52491	19	32903
20	81883	20	106504	20	78912	20	102461
21	106571	21	92870	21	106506	21	16960
22	106516	22	106540	22	102465	22	78918
23	106582	23	52462	23	106511	23	106595
24	16955	24	106518	24	78911	24	106594
25	92892	25	48328	25	106503	25	92832
26	106505	26	106570	26	81524	26	106568
27	16960	27	84536	27	42732	27	84543
28	78936	28	106598	28	84514	28	106593
29	32919	29	106585	29	55602	29	106581
30	78934	30	16950	30	106541	30	106552
		31	106521			31	102460

Ezen szerencse-naptárban foglalt osztálysorsjegyek csakis

Királyfi és Társa

bankházában kaphatók. A magy. kir. szabad. osztálysorsjáték főelárusitóhelye.

Budapest, VI., Andrássy-ut 60.

Kérünk azonnali megrendelést, mert ezen számok hamar elkelnek.

Első huzás már május 22-én és 23-án.

A 6 huzás alatt 140.000 sorsjegy közül 55.000 nyer, összesen 14 millió 459.000 koronát.

Arak az I. osztályra: 1 egész sorsjegy 12 kor., 1 fél sorsjegy 6 kor., 1 negyed sorsj. 3 kor., 1 nyolczad sorsj. 1 kor. 50 fill.

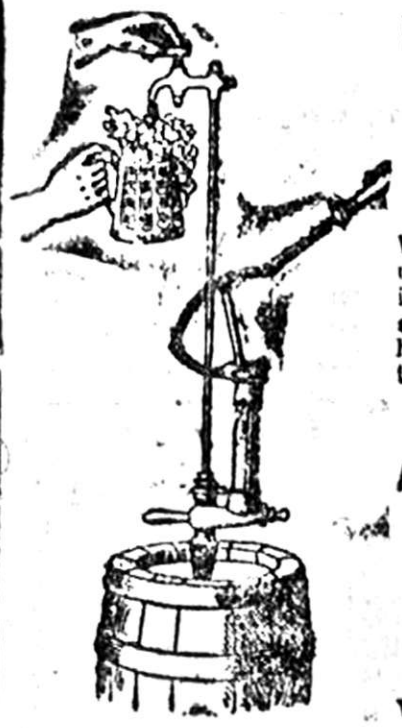

Vendéglősök figyelmébe!

Van szerencsém a t. vendéglős urak figyelmét — a közelgő idényre tekintettel — **48-as sör-szivattyumra** felhívni. Számos kiállításon kitüntetve! Igen jól működik, czélszerűek és olcsók.

Árak 24, 26 és 30 korona.

Watterich Arnold

Budapest,

VII., Dohány-utcza 5. sz.

Felnőtt és gyermek részére egyaránt legkitűnőbb szappan a világhírű

Dr. Schihulszky-szappan.

1 darb 35 kr., 6 darabot teljesen bérmentve küld a pénz előleges beküldése után

Ozonin! kitűnő fogpép! 1 doboz 35 kr. **Székely-gyógyszertár, Kassa**

Gerenday A. és Fia

siremlékmű gyárosok

vázlatokat és rajzokat díj nélkül küldenek

!! Csak egy kisérlet !!

hogy bárki meggyőződjék alanti czikkeimnek olcsó és jó voltáról.

Urak részére:

Ingek sima mellel	1.10, 1.30, 1.50-ig.
„ redős	1.20, 1.60, 1.80-ig.
„ pique vagy színes Sefir-mellel	1.50-ig.
Legjobb minőségű gallér drbja	13 kr.
Kézelő fehér vagy színes párja	23 kr.
Fegyházban kötött harisnya	20, 25, 30 kr.
Nyári izzadság elleni harisnya 6 pár	40 kr.

Hölgyek részére:

Rumburgi vászonból kézi hímzésre	sima . . . . 1.20, szegélyes . . . 1.40, hímzett betéttel 1.80,
Chiffon hálóköntös, díszes	95 kr., 1.30, 1.50.
„ alsó szoknya hímzett fodorral	1.50, 1.80, 2.50.
Színes voal szoknya	95 kr.
Fegyházban kötött harisnyák párja	25, 35, 50 kr.

Gyermekek részére:

Csecsemő-készlet, teljes, 10 frttól feljebb.
Voal gyermekruhácskák 1—3 évig 75 kr.
„ „ „ 3—5 évig 85 kr.
Finom szövetruhácskák 1.50-től 2 forintig.
Pique-ruhácska hímzéssel . . . . 1.25.
Postán utánvét mellett.
Nem megfelelőt kicserélek.

Reichsmann Sándor

divatáruháza.

BUDAPESTEN, Vámház-körut 13.

Kérjen árjegyzéket!!

Esetleg a legnagyobb nyeremény **1.000.000 korona!!**

JEGYZÉKE az

55,000 nyereménynek.

Legnagyobb nyeremény a legszerencsésebb esetben:

1.000,000 korona.

Az összes nyeremények 5 hónap alatt kisorsoltatnak és készpénzben fizetendők.

		Korona
1	jutalom	600000
1	nyer. á	400000
1	„ „	200000
2	„ „	100000
1	„ „	90000
2	„ „	80000
1	„ „	70000
2	„ „	60000
1	„ „	50000
1	„ „	40000
5	„ „	30000
3	„ „	25000
8	„ „	20000
8	„ „	15000
46	„ „	10000
67	„ „	5000
3	„ „	3000
437	„ „	2000
803	„ „	1000
1528	„ „	500
140	„ „	300
34450	„ „	200
4850	„ „	170
4850	„ „	130
100	„ „	100
4350	„ „	80
3350	„ „	40
55,000	nyer. és jut. kor. összegben	**14.459,000**

Kiváló szerencse TÖRÖK-nél.

Nagyon sokan szerencsések lettek általunk.

Tíz millió koronánál többet nyertek nálunk nagyrabecsült vevőink.

Az egész világ legosélyduúsabb sorsjátéka a mi m. kir. szab. osztálysorsjátékunk, mely nemsokára ujból kezdetét veszi

110.000 sorsjegy 55,000

PÉNZNYEREMÉNYNYEL sorsoltatik ki, tehát az összes sorsjegyek **fele nyer** a mellékelt sorsolási jegyzék kimutatása szerint.

5 hónap alatt összesen **Tizennégymillió 459.000 koronát**, egy hatalmas összeget sorsolnak ki. Az egész vállalat **állami felügyelet alatt** áll.

Az I-ső osztály **eredeti sorsjegyeinek** tervszerű betétjei a következők:

egy nyolcad . . .	frt —.75	**vagyis**	**1.50**	**korona**
egy negyed . . .	„ 1.50	„	**3.—**	„
egy fél . . .	„ 3.—	„	**6.—**	„
egy egész . . .	„ 6.—	„	**12.—**	„

A sorsjegyeket **utánvéttel vagy a pénz beküldése** ellenében küldjük szét. Hivatalos tervezet díjtalanul. Megrendeléseket kérünk azonnal, de legkésőbb

f. évi május hó 9-ig

bizalommal **hozzánk** küldeni.

Török A. és Tsa

bankháza

BUDAPESTEN.

Hazánk legnagyobb osztálysorsjáték-üzlete.

Főárudánk osztálysorsjáték osztályai:

Főüzlet: VI., Teréz-körut 46|e.
Fiókok: 1. **Váczi-körut 4.**
„ 2. **Muzeum-körut 11.**
„ 3. **Erzsébet-körut 54.**

Rendelő levél levágandó. **TÖRÖK A. ÉS TÁRSA bankháza Budapest.**

Kérek részemre_____ ___I. oszt m. kir. szab. osztálysorsjáték eredeti sorsjegyet a hivatalos tervezettel együtt küldeni.

Az összeget_____korona összegben { utánvételezni kérem / postai utalványnyal küldöm / mellékelem bankjegyekben (bélyegekben). } A nem tetszőt törlendő.

Pontos czím: _____

A kortes.

Ismeretes alak, oly erős, mint egy bika, olyan bátor, mint egy állatszelidítő! Mindenütt csinál valami spektákulomot. Mikor nincsenek választások, akkor nincs is nagy becsülete, de ha közelednek, akkor felszökik az ára. Ilyen kerestettek húzás előtt a Hecht bankház sorsjegyei is, mert tudják, hogy e bankház Fortuna birodalmában a legjobb ajánló, — miután ott nyertek számos főnyerményt. Hecht bankház, Budapest, Ferenczieck-tere 6 és Erzsébet körut 32. sz. Húzás május 22. és 23. Egész sorsjegy 12 kor., fél 6 kor., negyed 3 kor., nyolczad 1 kor. 50 fillér.

A Neustädter-féle

alfaosforsavas

mész-vas-szörp mangánnal

többféle betegségnél rendkívül sikerrel használtatik és hatásában felülmulhatatlan; vastartalmán kívül könnyen emészthető mangántartalma miatt elősegíti a vérképződést. A szer könnyen bevehető és elősegíti az emésztést. Enyhíti a köhögést, oldja a nyálkát, mérsékli az izzadási és elősegíti a vér és csontalakulását.

Jó eredménnyel alkalmazható: Mell betegségeknél, görvélykórnál, vérszegénységnél nemkülönben sápkórnál és rachitis (angol betegségnél) és fűző nehéz betegségek után, ideg és női betegségeknél.

Kapható minden gyógyszertárban, Budapesten Török József VI., Király-utca 12., Török Sándor VI, Andrássy-ut 26. és a készítőnél

Neustädter E.

„Őrangyal“ gyógytárában

Postai szétküldés naponta utánvét mellett vagy az összeg beküldése ellenében. Doboz és csomagtásért 40 fillér számittatik.

Egy üveg ára 2 K. 60 f.

Hat üveg utánvételnél a szállitás bérmentve.

Pécsi quarglit

a legjobb minőségben 1 ládát, a mely 4—5 schockot tartalmaz, **schockonkint 1 kor.-ért** ajánl a

Pécsi pogácsasajt-gyár

PÉCS,

Rosa-Malomi-ut 4 sz.

Nyomatott a tulajdonos „Hirlapterjesztő Vállalat“ körforgógépén. (Czégtulajdonos: Székely Viktor.)

II. évfolyam. 128. sz. Nagykanizsa, 1903. péntek, május 8. Egyes szám 2 fillér

NAGYKANIZSAI FRISS UJSÁG

Előfizetési ára:
Helyben házhoz hordva egy hóra 60 fillér.
Vidékre póstai küldéssel egy hóra 1 korona 20 fillér.

Kiadó tulajdonosok: Krausz és Farkas.
Felelős szerkesztő: ILOSVA HUGÓ.
Szerkesztőség és kiadóhivatal: Krausz és Farkas papkereskedése.

Megjelenik naponta korán reggel.
Nyomatott a „Nagykanizsai Friss Ujság" szerződéses nyomdájában.

Óriási kártyaveszteség a Nemzeti-kaszinóban.

A született hadvezérek ellen.

Tárgyánál fogva ugyancsak érdekes és izgató vita folyt le a svéd-norvég második kamarában. Nem csekélyebb dologról volt szó, mint arról, hogy a királyi hercegeket ki kell rekeszteni a haoseregből. Erős kritikával illették azt, hogy a királyi hercegek már születésüknél fogva hadvezéreknek tekintetnek s akár van-e hivatottságuk a haditudományokhoz, akár nincs, a legnagyobb katonai méltóságokkal ruházzák fel őket.

Ez pedig a felszólalók szerint nemcsak az igazi tehetségek elnyomását jelenti, hanem komoly veszedelem idején az országot romlásba is döntheti. Erre vonatkozólag Hedin képviselő — mint Stokholmból jelentik — törvényjavaslatot nyujtott be az alkotmány megváltoztatására oly értelemben, hogy a királyi ház tagjai katonai állásokat be ne tölthessenek. Az ülésen a kormány nem volt képviselve. A miniszterek nem akarták hallgatni azokat a kellemetlenségeket, melyeket a királyi hercegekre mondottak.

Hiden képviselő azon kezdte indokolását, hogy a királyi herbegekre ruházott magas katonai méltóságok tévedésbe ejtik azokat a saját személyük jelentőségét illetőleg. De különben is értéktelen ez az alkotmányjogi szokás, mert a magas katonai méltóságok érdemtelenek kezébe kerülnek, ami alkalmas még arra is, hogy az országot komoly veszedelem idején romlásba döntse. A legfontosabb érdekeit, az önvédelmi kérdést nem szabad az államnak tudatlanok és avatlanok kezére bizni.

Míg az arra hivatott és tudományosan képzett katonák évekig tartó komoly tanulmánynyal készülnek pályájukra, addig a hercegeknek már a bölcsőben azt tanitják, hogy őket a születés avatja nagy hadvezérekké. Bizonyitják ezt a legutóbbi hadgyakorlatok is, ahol a hercegek által vezetett hadtestek mindig kelepcébe kerültek.

A második kamara 123 szóval 90 ellen elvetette a javaslatot. Némelyek, akik a javaslat ellen szavaztak, meg is indokolták álláspontjukat, mondván, hogy hisz ez más országokban is ugy van s még sem rekesztik ki a hadseregből a királyi hercegeket.

Madarász kerülete Budapestre jön. A képviselőház korelnökének, Madarász Józsefnek a kerülete is megmozdult és iparkodik Budapestre a katonai javaslatok ellen. Sárkereszturon e hó 17-én tartják meg a népgyülést, a melyre sok képviselő társa kiséri le Madarász Józsefet. A népgyülés után a küldöttség nyomban Budapestre indul.

—

Egy fiatal leány öngyilkossága.

A fővárosban tegnap egy jónevü polgárcsalád sarja, Lang Vilma, egy fiatal és szép leány követett el öngyilkosságot.

A szerencsétlen teremtés vitriolt ivott és életveszélyes belső sérüléseket szenvedett.

Hogy miért követte el végzetes tettét, arról hozzátartozóinak fogalma sincsen.

A katonaszökevény tragédiája.

— Saját tudósitónktól. —

Egészében és részleteiben is megható történet Szabolcsi István 28 éves harminckettes ezredbeli bakának a története.

Szabolcsi Üllőn lakik és ezelőtt két évvel vonult be fegyverszolgálatra. Erős, derék és okos legény volt, aki csakhamar előre jutott és most már őrmesteri kinevezése előtt állott.

Mielőtt Üllőről távozott volna, érzékeny bucsut vett szüleitől és kedvesétől, akit feleségül akart venni obsit után. Bár Üllő közel van a fővároshoz, mégis nagyon ritkán járt haza, amit azzal indokolt, hogy ugymond

— Nem akarok gyakran kijönni, mert mindig bucsuzni kell aztán, a bucsuzás pedig fájdalmas.

A mult héten azonban történt valami; április 28-án Szabolcsi levelet kapott, melyben anyja irja neki, hogy azonnal jöjjön haza, mert baj van. Éppen mostan tudta meg, hogy menyasszonya férjhez ment titokban; vasárnap délelőtt volt az esküvő.

A szegény baka majd elkábult e sorok olvasásakor és azonnal 3 napi szabadságot kért.

A szerencsétlenség azonban soha sem jár egyedül. A sors ugy akarta, hogy éppen ezen a napon valami mulasztást fedeztek fel Szabolcsinál és a rapportnál 3 napi szobafogságra itélték. Akármennyit is könyörgött, hogy eresszék legalább egy napra haza, hiábavaló volt minden.

A szegény ember végre is másnap felhasználva egy őrizetlen pillanatot, kiosont a szobából, ki a kaszárnyából. Mivel két nap alatt nem jelentkezett: elrendelték körözését.

Tegnap megis találták szegényt, de milyen állapotban. Elméje megzavarodott. A sajnálatra méltó embernek menyasszonya tényleg máshoz ment és atyja, aki 3 év óta betegségben szenvedett, haza érkezése napján halt meg hirtelen szivszélhüdés következtében.

Szabolcsit beszállitották a XVI. helyőrségi kórházba.

Szerelmi dráma a törökbálinti erdőben.

Budapest, május 7.

A főváros közelében levő Török-Bálint községben tegnap szorelmi dráma történt.

A dráma hősei Vurglics Rozália brassói születésű 23 éves szakácsnő és Metzler Károly eperjesi születésű 33 éves bádogos.

Vurglics Budapesten szolgált egy nyugalmazott miniszteri tanácsos családjánál és ottan ismerkedett meg a bádogossal, aki a házban a vizvezetéki munkákat végezte.

Kettőjük között elég gyorsan szerelmi viszony fejlődött ki és már el is határozták volt, hogy husvétkor egybekelnek.

De az esküvőből nem lett semmi. A leány az utolsó időben folyton halasztotta és mindig talált valami kifogást, a melylyel a halasztását indokolta.

A szerelmes bádogossegéd gyanakodott és megleste menyasszonyát. Igy értesült arról, hogy a leányt elcsalták tőle. Riválisa földije volt a szakácsnőnek.

A megcsalt ember kérdőre vonta menyasszonyát ezért és ez be is vallotta neki, hogy nem szereti már.

— Régi, gyermekkori ideálommal találkoztam és most őt szeretem!

Vurglics Rozália, hogy ez alkalmatlan Metzlertől megszabaduljon, ott hagyta szolgálati helyét és vidékre szegődött. Metzler azonban mindjárt másnap megtudta, hogy Török-Bálintra szegődött.

Vasárnap vasutra ült és oda utazott, hogy visszatérésre birja a leányt, de ez visszautasitotta.

Metzler erre forgópisztolt vásárolt és tegnap reggel az erdőben megleste.

E őbb ujra könyörögni kezdett és csak a mikor a lány a csendőrökkel fenyegetőzött, vette elő a forgópisztolyt és lőtt reá. Az első lövés után Vurglics elájult amit a férfi sebesülésének hitt és önmaga ellen forditotta a fegyvert.

A lánynak semmi baja sem történt, mert a golyó célt tévesztett. A férfi meghalt.

ORSZÁGGYÜLÉS.

Képviselőház ülése.

Elnök: Apponyi gr.
Jegyzők: Szólá, Dedovich, Rátkay.
Jelen voltak: Széll, Lukács.

Az elnök nyilatkozata.

Elnök felhozza a tegnapi eseményeket s hangoztatja, hogy Bánffy indítványa az ő tudtával történt.

Következik

a miniszterelnök jelentésének

folytatólagos tárgyalása.

Hódossy Imre Ráth Rudre felolvasta 1899-ben szólónak elmondott beszédét s kérdezte, hogy fentartja-e azok egyes részeit. Kijelenti, hogy igen. Adót szedni, kivetni nem szabad most sem. Kijelenti azonban azt is, hogy a Bánffy elleni obstrukciót jogosnak tartotta, mostanitt ellenben jogtalannak.

Lengyel Zoltán Hodossyval polemizál majd áttér a jelentés érdemére. A miniszterelnöknek jól meg kellett volna fontolnia, mielőtt e lépésre elhatározta magát. Ha azt akarta a miniszterelnök, hogy előzetes felmentést adjon az országgyülés ezt kellett volna kérnie, ha pedig utólagos felmentést akart, akkor e mellett meg is kellett volna maradnia. De e helyett hol akart, hol nem akart valamit. Ez igazán a kapkodás jele.

Széll Kálmán miniszterelnök: A kinyomatást is ellenzik és én azt mondom, hogy nem, ez kapkodás? (Zaj a szélsőbalon.)

Lengyel Zoltán: Igenis a miniszter ur ebben a dologban nem akar határozatot tessék visszavenni a jelentést a Ház asztaláról; ez az egyenes ut.

Széll Kálmán: A kinyomatás egérfarki kérdés.

Lengyel Zoltán: Mi még ezt az egérfarkot sem akarjuk lenyelni?

Széll Kálmán miniszterelnök: Akkor önök kapkodnak.

Pozsgay Miklós: Béka egérharc ez, miniszterelnök ur.

Széll Kálmán miniszterelnök. Ki a béka? (Derültség.)

Rákosi Viktor Majd eldönti a hálás utókor.

Lengyel Zoltán: Utal a Tisza-lexre, mely keserves fájdalmak mellett jött a világra s pár nap mulva kimult, a mostani helyzet sem tarthat sokáig. Bukna kell Széllnek. Szünetet kér.

Elnök az ülést 10 percre felfüggeszti.

Szünet után

Lengyel Zoltán folytatja beszédét, majd Ováry Ferenc levelét olvassa fel választóihoz. (Zajos éljenzés a szélsőbalon). Majd Andrássy Gyula gróf losonci levelével foglalkozik, mely szerinte nem felel meg a losonci választók érzelmeinek. Az obstrukció győzelmét kétségtelennek tartja, mert az nemzeti jogokért küzd, nem pedig önző célokért. Apponyi annak idején elitélte az ex-lexes állapotot. Szóló ehhez a véleményhez csatlakozik. (Helyeslés a szélsőbalon.)

Az **elnök** a vita folytatását elhalasztja. Indítványozza, hogy holnap a kvótabizottság megválasztásának ügye legyen az ülés első tárgya.

Lengyel Zoltán szerint holnap első sorban a miniszterelnök jelentését kell tárgyalni, mert az az irományokhoz tartozik.

Rakovszky István csatlakozik az elnök indítványához, mert hiszen a kvótabizottságra vonatkozó előterjesztés is az irományokhoz tartozik.

Holló Lajos az elnök indítványát pártolja.

Lengyel Zoltán félreértett szavait magyarázza.

Az **elnök** szerint ezt a kérdést eldönti az eddigi vita praxisa, amelylyel egyezik az elnöki indítvány. Az elnök, miután indítványát elfogadta a Ház, berekesztette az ülést.

Forradalom a Balkánon.

Szaloniki, máj. 7.

Itt most valóságos rémuralom van. **A török katonák ugy kaszabolják halomra a bünösöket és ártatlanokat, mint annak idején az örmenyeket.**

A hivatalos jelentések szerint eddig csak 50 macedónt és bolgárt öltek meg, de mindenki tudja, hogy a **török katonák vérengzésének eddig mintegy 500 áldozata van.**

A börtönök zsufoltak. Az elökelő bolgárok és macedónok mind fogva vannak. A házkutatásokat éjjel is folytatják.

A kikötőben nagy nemzetközi flotta horgonyoz. Különösen feltünik az olasz és osztrák-magyar hadihajók nagy száma. Tegnap két orosz és egy francia csatahajó is ideérkezett. A városban minden üzlet és forgalom szünt. A szerbek és görögök seregestül menekülnek, mert életüket féltik.

Konstantinápoly, május 7.

A porán nagy a nyugtalanság a szaloniki-i események, de még inkább az idegen hajóhadak demonstrációja miatt. Attól tartanak, hogy a szaloniki-i események és az albánok forrongása előbb utóbb ürügyet szolgáltat a hatalmaknak a közbelépésre. Jellemző, hogy itt már az osztrák-magyar hadseregnek mozgósításáról és Novi-Bazár irányában való előnyomulásáról is beszélnek. Míg a nagyvezér teljes szigorral kiván eljárni a forradalmárzk ellen, addig a szultán engedékenységgel akar az állapotokon javitani.

London, máj. 7.

A Timesnek jelentik Szófiából: A török kormány jegyzékét, amelyben a bolgár kormányt azzal vádolja, hogy része volt a szaloniki-i dinamitmerényletben, még most nem nyujtották át hivatalosan. A bolgár kormány föl akarja használni Oroszország jó szolgálatát és Törökország szófiai ügyvivőjének ujra megnyugtató biztositást adott.

London, máj. 7.

Standard-nak jelentik Konstantinápolyból: A török kormány föl fogja szólitani a bolgár ügyvivőt, hogy állitsa össze a Konstantinápolyban élő tisztességes bolgárok listáját és állitsón ki a részükre bizonyitványt. Mindazokat a bolgárokat, akik nem tudnak ilyen bizonyitványt fölmutatni, ki fogják utasitani török területről.

Páris, máj. 7.

A bolgár ügyvivő a következőket mondta a Matin egyik munkatársának: Ferdinánd fejedelemnek Delcassé külügyminiszterrel tegnap folytatott beszélgetése nagyon érdekes és következményeiben igen fontos lehetett. A beszélgetés másfél óráig tartott. A macedóniai fölkelés nagyon komoly. Mi nem vágyunk a dologban közvetetlenül érdekelve, de a szultán rossz kedve mindenkit megtéveszt. A szultán bennünket akar az eseményekért felelősekké tenni, mintha mi intéznök a dolgokat.

Mi jól őrizzük határainkat és a törökök dolga ugyanezt cselekedni: elég katonájuk van erre a célra a határon. Azzal is vádolnak bennünket, hogy részünk lett volna a szaloniki merényletben, de nem veszik figyelembe, hogy Szalvniki kétszáz kilométernyire van tőlünk, s hogy a mi befolyásunk nem ér odáig. Azt hiszem, hogy sikerül a háborut elkerülni, de ez nem lesz a szultán érdeme, hanem a nagyhatalmaké; ugyis elég vér folyt már. Remélem, hogy nem lesz komolyabb konfliktus.

Konstantinápoly, máj. 7.

Szent György napja nyugodtan folyt le. A hatóságok rendkivüli intézkedéseket tettek erre a napra. Egész nap katonai őrjáratok cirkaltak az utcán s az összes középületeket katonák szállták meg. A ágyókövetek tengerész-katonákat rendeltek épületeik védelmére. A bolgár kormánynak a török ultimátumra vonatkozó válaszát minden pillanatban várják. Hivatalos körök azt hiszik, hogy a bolgár kormány el fog magától háritani minden felelősséget és szemrehányást fog tenni a török kormánynak, mert nem őrzi meg eléggé a határát. Ferdinánd fejedelem párisi utazását élénken kommentálják.

Konstantinápoly, máj 7.

Szatonikiben az összes iskolák még zárva vannak. A bolgár iskolák igazgatói és tanitói fogságban vannak Macedónia más helyein is letartóztattak számos bolgár tanitót. A Dinitrov bolgár kereskedőinél tartott háztkutatás alkalmával a bolgár diplomáciai ügyvivőség első titkárának, aki nála lakik, magánirattait is lefoglalták, a titkár tiltakozása ellenére. Mivel a rendőrség nem talált semmi kompromittálót, vissza akarta adni az irományokat, de ezt visszautasitották. Fesov bolgár ügyvivő már kétszer tiltakozott a Porta előtt az eljárás ellen és előreláthatólag Bulgária ezért megfelelő elégtételt fog kapni.

Konstantinápoly, máj. 7.

E hónap 3-án Krapesta falunál (Monasztiri vilajet Florina alatti) összeütközés volt egy bolgár bandával, a melynek vezérei és hat tagja elesett. A többi el menekült.

Konstantinápoly, május 7.

Hir szerint a szultán a szaloniki események következtében személyesen fordult Ferdinánd fejedelemhez, hogy közös érdekből még komolyabban lépjen föl, mint eddig a macedón bizottságok ellen, amelyeknek fészke kétségkivül Bulgáriában van, a honnét a mozgalmat szitják. Egy török verzió szerint a szaloniki merényletek dolgában folytatott eddigi vizsgálat csak kevés eredményenyel járt, mig egy más verzió szerint a vizsgálat számos terhelő adatot deritett ki, amivel összefüggésben áll a letartóztatottak száma.

Konstantinpoly, máj. 7.

A rendőrség a már jelentett aggodalmak következtében a mai György-nap alkalmából szokásos népünnepeket és a szokásos kirándulások helyi különvonatainak közlekedését megtiltotta.

LEGUJABB.

Ismét politikai affér.

Budapest, május 7. (Saját tudósitónktól.) A „Független Magyarország" cikket hozott az ex-lexről, melyben nem valami hizelgően nyilatkozott Désy Zoltán Szolnok-Doboka megyei főispán politikai egyéniségéről.

Désy erre Bedőházy János s Ivánka Oszkár utján provokáltatta Loránt Dezsőt az emlitett lap szerkesztőjét, ki Nessi Pál és Lengyel Zoltánt nevezte meg megbizottaiul.

Küldöttség a Házban.

Budapest, május. 7. A kun-szentmártoni kerület százötven tagu küldöttsége járt ma a fővárosban, hogy peticióját a katonai javaslatok ellen a képviselőház elnökének átnyujtsa. A küldöttséget Rákosi Viktor országgyülési képviselő vezette Apponyi Albert gróf elnök elé s ezekkel a szavakkal mutatta be:

Ez a nép őseitől örökölte a haza iránt való szeretetét és a hozzá való kötelességérzetét. Őseik harctéren küzdöttek jogaikért, utódaik mezei munkájukat hagyták ott és feljöttek, hogy tiltakozzanak a katonai javaslatok ellen.

Községek pusztulása.

Egy őrült asszony rémtettei.

Egy szerencsétlen asszony örjöngése következtében két viruló község pusztult el a napokban. A mult szombaton ugyanis Melince községben tüz támadt s a 115 házból álló kis községet teljesen elhamvasztotta.

A tüzvész után másnap, amikor a romokat eltakaritották, Róder Márton odavaló lakos 6 éves kis fiának a holttestét is megtalálták teljesen összeégve.

A szülők, valamint a hatósági közegek azt hitték, hogy a gyermek véletlenül kerülhetett az égő házba, amikor a tető rászakadt és lenyomta; most azonban egy ujabb eset folytán az a gyanu merült fel, hogy a gyermeket ugy dobták a tüzbe.

A mult hétfőn este ugyanis a már leégett Melince község szomszédságában levő Hidvég község is kigyuladt. A megrémült emberek, akik az oltással fogs lalkoztak, látták, hogy egy asszony futkoaz égő házak között, de senki sem törődött vele.

Egyszerre csak éktelen sikoltás hatolt a tüzilárma közé. Egy tiz éves gyermek kétségbeesett sikoltás volt az, akit a futkosó asszony a tüzbe akart dobni. Az emberek lefogták a dühöngő asszonyt, akiről kiderült, hogy Jung Péternének hivják és Melincére való; már hónapok óta csendes őrültségben szenvedett.

A vizsgálat során megállapitották, hogy Jungné gyujtotta fel Melincét és Hidvéget is őrülési rohamában s ugyancsak ő okozta a kis Róder-fiu halálát is. A veszedelmes asszonyt a további intézkedésig őrizet alá vették.

Óriási kártyaveszteség a Nemzeti kaszinóban.

— Saját tudósitónktól. —

Budapest, május 7.

A bécsi milliós kártyaveszteségnek a minap párja került Budapesten.

A mig a népek ezrei nyomorognak, nincsen meg a betevő falatjuk sem, a mijük van, elviszik tőlük pénzt a véradóba, addig a „nagy urak" mulatságból milliókat, melyekkel egész vármegyék nyomorát egyszer és mindenkorra enyhiteni lehetne.

Igen ám, de mit lehet „ezzel" nyerni? Egy kis népszerüséget? Ahhoz olcsóbban is juthat az ember. Vajjon találkozik-e széles ez országban ezen urak közül csak egy is, aki arra határozná magát, hogy á mig az országban ilyen nagy lesz a nyomor, nem fog kártyázni, hanem amit a saját veszélyeztetése nélkül elkártyázhatna, évenkint odaadja közcélokra.

Dehogy találkozik!

De arra, hogy milliókat veszitsenek a kártyán, mindenkor kerülnek vállalkozók.

Ime, tudósitónk irja:

Az elmult napok egyikén Justh Béla három mágnás tagtársával játékot folytatott a Nemzeti Kaszinó egyik kisebb helyiségében.

A játék igen magas összegben ment, olyanannyira, hogy midőn felkeltek az asztaltól, **Justh két millió négyszázezer koronát nyert három fiatal mágnástól.**

Ezek egyike gr. H. I. maga 2 millió koronát vesztett.

Nos és mondja még ezek után valaki, hogy nem boldog a magyar.

BUDAPESTI HIREK.

— **Rudnay Béla jubileuma.** Ma huszonöt esztendeje annak, hogy Rudnay főkapitány a közpályán szerepel. Ebből az alkalomból a rendőrség tisztviselői ma délben tiszteleglek a főkapitánynál, akihez Pekáry József főkapitányhelyettes intézett lendületes üdvözlő beszédet. Rudnay meghatottan válaszolt és szivélyes szavakban köszönte meg a tisztviselők ovációját. A jubileum alkalmából a rendőrségi tisztikar ajándékkal is kedveskedett a főkapitánynak. Ez egy remekmüvü album, amely a tisztikar arcképeit tartalmazza. Az album magyar stilusban készült antik ezüst sarkokkal. Az egyik oldalon Nyitra vármegye, a másikon Magyarország, a középén pedig a Rudnay-család cimerével van ékesitva.

Rudnay főkapitány életrajzi adatai röviden a következők:

Rudnai és divékujfalusi Rudnay Béla 1857. október 2-án született Szenicen, Nyitra vármegyében. Jogi tanulmányait a budapesti tudományegyetemen végezte s azoknak befejeztével azonnal a közpályára lépett. Nyitra vármegye főispánja 1878. május 7-én nevezte őt ki tiszteletbeli aljegyzővé. Később szolgabiró, főszolgabiró, majd megyei főszámvevő, és árvaszéki alelnök lett. 1888-ban főjegyzővé, 1892-ben pedig országgyülési képviselővé választatott. Még ugyanebben az évben Komárommegye, később pedig Hont- és Nógrádmegyék főispánja lett. Ebből az állásból nevezte ki őt Bánffy 1895-ben Budapest főkapitányává.

— **Pályalyázat tüzifa szállitására.** A fővárosnak a községi hivatalok, iskolák és intézetek, valamint árvizveszély esetén a dunai szivattyumozdonyok fütésére évenként mintegy 10.000 köbméter tölgyfára van szüksége. Ennek a tüzelőanyagnak folyó évi október 1-től számitott három éven át leendő szállitásának biztositása végett a tanács nyilvános árlejtés megtartását rendelte el. Ajánlatokat a hó 26-án délelőtt 10 óráig dr. Vaszilievits János tanácsnok vagy helyettese kezéhez (központi városház, II. em.) kell benyujtani. Megjegyzi a tanács, hogy ajánlatot legalább 500 köbméter kitevő részmennyiségekre is lehet beadni és kitüntetendő az is, hogy a fa a felső vagy az alsó vidékről származik-e.

Hólyag- és húgyszervi bántalmak
kifolyás, húgyosó-égés, vizeletinger hólyagbarut sőt munkamegszakítás nélkül, gyorsan és fájdalom nélkül gyógyulnak
a „LOCHER-féle ANTIREON“ által.
Belső szer! — Nem sántal! — Nem ártalmas! — Orvosok melegen ajánlják!
Üvegje kor. 4.80. Postán 5.70 kor. előzetes beküldése mellett bérmentve. Kapható az összes gyógyszertárakban.
Főraktár: Török József gyógyszertár, Budapest, Király-u. 12 és Andrássy-út 26.

HIREK MINDENFELŐL.

— **Szerencsétlenség egy téglagyárban.** Nagy szerencsétlenség történt hétfőn délután a titeli téglagyár-telepen, hol, mint tudósitónk irja, egy munkáscsaládot a lezuhant földtömeg teljesen eltemetett. A szomoru esett részletei a következők: Grusics Tamás jaszenovai lakos még a mult hónap elején egész családostót leköltözött a gyártelepre, a hol az egész nyári munkaidőre szerződött téglaverésre. Hétfőn este, amikor megvacsoráltak, az egész család: az az asszony, egy 19 éves legényfiú, egy 17 éves és és egy 15 éves leány, valamennyien segédkeztek a téglaverésnél. Hozzáfogtak a földásáshoz, hogy másnapra sárat csiuáljanak. A nagy sietségben nem vették észre a veszedelmet s smint a magas part tövében mind mélyebbre hatoltak, a part rájuk szakadt s a tizenöt éves leány kivételével az egész családot eltemette. A megrémült leány rögtön segitségért futott s amikor az emberek megérkeztek, hozzálátták a mentéshez. Először is az idősebb leány került elő, aki még élt ugyan, de az egyik karját összetörte a leomlott föld. Később előkerültek Grusics Tamás, meg a felesége, azután pedig a legényfiu, aki legmélyebben feküdt a szakadásban. A legényt és az anyját már halva huzták ki, mind a kettő megfuladt. Az öreg Grusicsot eszméletlen állapotban ugyan, de még élve huzták ki a föld alól s magához térítették.

— **Halálra itélt nők.** Brünnből táviratozzák, hogy az esküdtbiróság ma két napi tárgyalás után egyhangulag kötéláltali halálra itélte Waschitzek Ferenc zsellér és gyárimunkás özvegyét, Waschitzek Magdát és ennek testvérét, Placek Máriát. Az elitéltek február 23-án Obetzben, Brünn mellett meggyilkolták Waschitzek Ferencet. A vádlottak bevallották, hogy rálestek Waschitzek Ferencre, azután kötéllel megfojtották és egy hid alá cipelték. A halálos itéletet először a meggyilkolt özvegyén hajtják végre.

— **Adóreform Dániában.** A volkething ma 87 szavazattal 14 ellenében véglegesen elfogadta az eddigi földadó megszüntetésére, egységes birtokadónak behozatalára a birtok értéke után valamint a jövedelmi és vagyonadó reformjára vonatkozó kormányjavaslatot. A javaslat ellen szavaztak a szociáldemokraták és a jobboldal két képviselője. Szavazás előtt Hage pénzügyminiszter azt a meggyőződését fejezte ki, hogy az uj törvény általános megelégedést fog szülni.

— **Egy fölkelő-vezér halála.** Madridi távirat jelenti: A kormány nem kapott hirt Bu Hamara haláláról. A hir még megerősitésre szorul.

BUTOR
készpénzért vagy részletfizetésre legolcsóbban
FUCHS BÓDOG-nál
BUDAPEST,
József-körut 26.
Képes árjegyzék ingyen és bérmentve.

REGÉNY.

Társadalmi küzdelem.

Eredeti bünügyi regény. Irta ILOSVAI HUGO

Minden jog fentartva.

— De egy van itt mégis, akit keresek.

— És ki az?

— A Rézorru.

— A Rézorru?

— Az az.

— És ez a gyilkossággal összefüggésben áll?

— Hát azt ki mondotta?

— Miután keresed.

— Ostoba vagy!

— No-no!

— Hát mást nem kereshetek? Hiszen mondtam már, hogy magánügy.

— Különben, mit tartozik reám, hogy miért keresed.

— Itt van?

— Lehet, hogy itt van. Jönni láttam.

— No és elmenni?

— Azt nem, de azért lehet, hogy elment.

— Hogyan, hiszen ittsn csak egy kijárat van állitólag! Majd legközelebb utana fogunk nézni a többieknek is.

Ezzel a detektiv indult a tánceterem felé.

A vendéglős utána szólt:

— Te Pista!

— Nos?

— Nem haragszol, ha adok neked egy jó tanácsot?

— Jó tanácsért sohasem haragszom.

— Hát legalább a szándék jó. Tudod, hogy csak annyiban érdekelnek engem ezek a gyerekek, amenynyiben az ő kezük munkája után élek, de részem ebben a munkában nincsen.

— Minek keritesz olyan nagy fenéket? Tudjuk mi azt, amit tudunk!

— Hát hiszen az a baj, hogy nagyon sokat tudsz már.

— Nos és?

— Hát ha talán más is tudja, az legalább nem fitogtatja a tudást. De te dobra vered és ágyuszóval akarsz verebet fogni.

— Ugyan ne példálózgassál annyit! Itt a Rézorru?

(Folyt köv.)

A vizvezeték.

Már a régi rómaiak épitettek vizvezetéket és fel tudták használni az egyhelyben összegyüjtött viztömeget arra, hogy a messze fekvő világvárosokat üditő tiszta vizzel lássák el. Az egyhelyütt összegyülemlő szerencsét is, a mely a Hecht bankháznál torlódik össze évek óta, ép ily ehnésen vezette szét a szerencsés Hecht bankház az egész országban fényeremények alakjában, ugy, hogy minden helyütt állitják, ha fényereményt akar nyerni, vásároljon osztálysorsjegyet Hecht bankháznál, Budapest, Ferencziek tere 6. és Erzsébet-körut 32. sz. Húzás május 22. és 23. — Egész sorsjegy 12 kor., fél 6 kor., negyed 3 kor., nyolczad 1 korona 50 fillér.

A fővárosba jövő vidékiek legkedvelyesebb éjjeli mulatóhelye a
Stefánia-kávéház
Kerepesi-ut 73. szám, a keleti pályaudvar közelében
Esténkint 8 órától kezdve elsőrangu magyar varieté-előadás SZŰCS LACZI igazgatása alatt. Közben és utánna. Radics Pista kitünő zenekara játszik.
Jöjjünk éjjeli életi! Szolid árak!
Belépti dij nines.

!! Csak egy kisérlet !!
hogy bárki meggyőződjék alanti czikkeimnek olcsó és jó voltáról.

Urak részére:
Ingek sima mellel . . 1.10, 1.30, 1.60-ig.
„ redős . . . 1.30, 1.60, 1.80-ig.
„ pique vagy szines Sofir-mellel 1.50-ig.
Legjobb minőségü galler drbja . . 18 kr.
Kézelő fehér vagy szines párja . 28 kr.
Fegyházban kötött harisnya 20, 25, 30 kr.
Nyári izzadság elleni harisnya 6 pár 40 kr.

Hölgyek részére:
Rumburgi vászoningek kézi hímzéssel } sima . . . . 1.20, szegélyes . . . 1.40, hímzett betéttel 1.80,
Chiffon hálóköntös, diszes . . . 95 kr., 1.30, 1.50.
„ alsó szoknya hímzett fodorral 1.50, 1.80, 2.50.
Szines voal szoknya . . . . . 95 kr.
Fegyházban kötött harisnyák párja . 25, 35, 50 kr.

Gyermekek részére:
Csecsemő-készlet, teljes, 10 frttól feljebb.
Voal gyermekruhácskák 1—3 évig 75 kr.
„ „ „ 3—5 évig 85 kr.
Finom szövetruhácskák 1.50-tól 2 forintig.
Pique-ruhácska hímzéssel . . . . 1.25.
Postán utánvét mellett.
Nem megfelelőt kicserélek.

Reichsmann Sándor
divatáruháza.
BUDAPESTEN, Vámház-körut 13.
Kérjen árjegyzéket!!

Tőzsde.

Budapesti gabonatőzsde.

Köttetett: Buza 1903. májusra 7.66—7.65. Rozs ápr. —.—.—.—. Zab máj. 6.07 6.06. Tengeri máj. 6.49—6.50. Repce aug. 12.55—12.65.

Budapesti értéktőzsde.

Előtőzsdén köttetett: Osztrák hitelrészv. 674.25.— Magyar hitelrészvény 780.75— Magyar 4 százalékos aranyjáradék 121.25. Magyar koronajáradék 90.62.— Leszámitoló bank 455.50. Jelzálogbank 522.——.—, Rimamuranyi vasmü 463.— Osztrák-magyar államvasut részvény 687.50 Déli vasut 52.—. Német birodalmi marka 117.07. Villamos vasut 304.50. Budapesti közuti vasut 597.—.—

Bécsi értéktőzsde.

Előtőzsdén köttetett: Osztrák hitelintézeti részvény 672.75. Magyar hitelbank részv. 724.— Osztrák-magyar államvasuti részv. 686.—. Union bank részvény 538.—. Osztr. koronajáradék 101.—. Angol-osztrák bank 274.50 20 frankos arany 19.07. Déli vasut 48.50 4 százalékos magyar aranyjáradék 121.80. Magyar koronajáradék 99.50. Márka bankjegy 117.05.

Vásárcsarnok. Husfélék: vidéki marhahus eleje 68—70, hátulja 76—92 korona 100 kilónként. Leölt borjuk sulylevonás nélkül 88—104 fillér. Lehuzott sertéshus külöja 120—104 fillér. Bárányok párja 6—12 korona. — Tojás: I. rendü friss tojás 57—60, gyengébb áru 56—58 korona. — Tejtermékek: I. rendü teavaj félkilós darabokban 2.40—2.50. Főzővaj 1.60—1.80 korona, tehénturó 16—24 fillér kilónként. — Spárga: vastagszálu 1.40, közép 1.—1.20, levesspárga 0.60 korona kilónként. — Vadfélék: öz 1.60—1.80, vaddisznó 60—80 fillér kilónként.

— **Közvágóhidi sertésvásár.** Hivatalos jelentés déli 12 órakor.) Tegnapról maradt 202 darab. Ma érkezett 285 darab. — Déli 12 óráig eladtak 103 darabot. Mai árak: Öreg sertés elsőrendü 106 korona, másodrendü 96—100 kor, selejtezett áru 94 kor. Fiatal sertés, nehéz 114—112 korona; Középsulyu 96—104 kor., könnyük, 98—110 kor., hussertés, süldö 80—82 kor. 100 kilogrammonkint élősulyban

„Barát-ital“
gyomor-likőr készitményem a legkitünőbb étvágyat-hozó gyomor-tisztitó és hashajtó, igen jó izü és gyorsan ható, naponta két pohárral elegendő. Héri gyomorbaj, székrekedés, hidegelés, szédülés és fájás ellen csakis ez segit. Egy üveg ára 40 és 80 krajczár.
Készités és levélczim: **Zenke Zoltán, Szeged.**
A valódi üvegen rajta van: Zenke Zoltán Szeged. Kiárusitó kereskedők 40 százalék mellett keresetnek, valamint utazó és helyi ügynökök is.
KAPHATÓ:
Székesfehérváron: Reinitz Lipót, ifj. Tögl Gyula, Márián Péter füszer-üzlete.
Szentesen: Horváth István vas- és füszer-üzlete, Klein Ignácz vas- és füszer-üzlete, Németh Jenő, Schultz István, Bartha Sándor füszer-üzlete.
Nagykanizsán: Fesselhoffer József, ifj. Fischer Ferencz, Rottmann testvérek füszer-üzlete.
Hazsán: Viry Domokos, Ruszinkó Antalnál.
Baján: Dreschler Gyula, Bruck Pálnál.
Győrött: Prettenhoffer Józsefnél.
Komáromban: Zanka Edénél.
Szatmáron: Wallon H. fia, Szücs Józsefnél.

A ki elegánsan és olcsón akar ruházkodni
az forduljon
Schlesinger T. és Tsa
kész női ruha- és felöltők áruházához
BUDAPEST, Vámház-körut 11
Valódi szintartó mosó bluz —.75 kr
„ „ „ alj 1.25 „
Cloth bluz fekete „ . . 1.50 „
Szövet-bluz fekete Kamgarn-kelméből v. más szinekben 1.85 „
Szövet alj két selyem bordürrel 2.15 „
Kamgarn alj fekete finom két fodorral 3.95 „
Pongyola mosó minden szinben 2.50 „
Teljes szövetruha halcsontos diszes a legujabb divatu 5—10 frtig
Kabátok tavaszi elegáns 4.25 kr.
Gallér tavaszi minden hosszban elegáns kivitelben 1.90—6.50 frtig.
Gyermek-ruhák 1—13 évesknek mosó- és szövetben dus választék.
Megrendelések mérték szerint pontosan és lelkiismeretesen eszközöltetnek. Elég az alj hosszának és a felső bőség méretének, de legbiztosabb egy régi dereknak a beküldése.
Mintát ingyen és bérmentve küldünk.
Elárusitás nagyban s kicsinyben.

Miért nem használ Ön minden étkezés után 3—4 szemet az orvosi részről oly annyira melegen ajánlott, orvosi előirás szerint készült Dr. Roos-féle Flatulin-labdacsokból, miáltal a gyomor és belek az ételekben lévő tápanyagok teljes kihasználására fognak működni, a savképződést és felbüfögést megakadályozzák és a gyomor- és bélzavarok előállását kizárják? Dr. Roos-féle Flatulin-labdacsok eredeti dobozokban 1 kor. 20 fillérért minden gyógyszertárban kaphatók. Esetleg közelebbit Dr. Roos J. Frankfurt a/M.

Huzás már 1903. május hó 22. és 23-án.

VÁSÁROLJUNK OSZTÁLY-SORSJEGYET

CSAK **LUKÁCS VILMOS**

BANKHÁZÁBAN BUDAPEST, VI. FURDÓ-UTCA 10.

1 nyolczad á kor. 1.50, 1 negyed á kor. 3.—, 1 fél á kor. 6.— vagy 1 egész 12 koronáért az összeg előleges beküldése vagy utánvétel mellett is.

Pontos és discret kiszolgálás. Nyeremények bármely összegben azonnal kifizettetnek. Postatakarékpénztári számla 9991.

Csak tények bizonyitanak.

Rövid időn belül alanti főnyereményeket fizettem ki becses ügyfeleimnek:

600.000	koronát	62551	számra
400.000	„	11119	„
400.000	„	28916	„
400.000	„	33464	„
100.000	„	42758	„
100.000	„	49878	„
100.000	„	87991	„

Hivatkozva ezen

teljesen egyedül álló nyereménysikerekre

ajánlok az I. osztály

május 22. és 23-án

megtartandó huzására

egész	fél	negyed	nyolczad sorsjegyeket
12.—	6.—	3.—	1.50 koronáért.

GAEDICKE A.

Budapest, Kossuth Lajos-utcza 11. szám.

Fiók: **Erzsébet-körut 14. sz.**

Vidéki megrendelések az összeg beküldése vagy utánvét ellenében eszközöltetnek.

METEOR-FOOTBALL

vörös gummival elismert legjobb és legolcsóbb.

Szám	1.	2.	3.	4.	5.
frt	1.75.	2.50	3.—	3.50	4.50
Vörös gummi betét		—.75	1.—	1.20	1.50	1.75

Kapható kizárólagosan:

Révész-nél BUDAPEST, IV., Muzeum-körut 19|F.

Tennis raketek és labdák.

Fehérít és gyermek mázára egyaránt legkitünőbb szappan a világ-hírű **Dr. Schiffdecker-szappan.** 1 db 36 kr., 6 darabot tartalmazó bőrszelvénnyel a gyártó ellőleges beküldése mellett. Oszgrin! kitünő fogpor! 1 doboz 35 kr. Székely-gyógyszertár, Kassa

Vendéglősök figyelmébe!

Van szerencsém a t. vendéglős urak figyelmét — a közelgő idényre tekintettel — **48-as sör-szivattyumra** felhívni. Számos kiállitáson kitüntetve! Igen jól működik, czélszerűek és olcsók.

Árak 24, 26 és 30 korona.

Watterich Arnold

Budapest,

VII., Dohány-utcza 5. sz.

Péosi quarglit

a legjobb minőségben 1 ládát, a mely 4—5 schackot tartalmaz, schackonkint 1 kor.-ért ajánl a

Pécsi pegácsasajt- gyár

PÉCS,

Sass-Malomi-ut 4 sz.

Fontos! Férfiaknak! Nőknek!

egy **Katechu-Injectiónt** az egyetlen biztos szer hugyczőt és fehérfolyás ellen. Egy üveg uraknak 2 korona; nőknek 2 kor. 40 fillér.

Csak Gyarmati-féle Katechu-Injectiót kérjünk!

Kapható minden gyógytárban. — Főraktár: Városi gyógyszertár a „Szent-Háromság"-hoz Baja, Fő-utcza 394.

Nyomatott a tulajdonos „Hirlapterjesztő Vállalat" körforgógépén. (Cégtulajdonos Székely Viktor.

A civilizáció magas fokán.

A civilizáció, az emberi szellem fejlettsége, intelligenciája, a természeti erőket is bilincsbe szoritó, lenyügöző nagy műveltség vajjon a sziv hurjait is nemesebbé, tisztábbá ajzza-e? A leghatározottabb „nem“-mel kell erre felelnünk. Sőt az utóbbi évtizedek alatt egészen mostanáig megdöbbenve kell tapasztalnunk, hogy az emberi elme tisztulásával, fokozatos fejlődésével és csodás kialakulásával az érző szerv, a sziv megjegecesedik, elfásul megkövesül. A rideg ész ura mindennek, a sziv nem lát, nem hall — nincs igaz részvét, nincs irgalom, nincs könyörületesség; hiányzik a testvéri szeretet, ösmeretlen a jóság, a gyengédség, a szánakozás; a tetszelgéstől ment humanizmus végképp jobblétre szenderült, mikor egyik lábával sirban áll a legszentebb, a legnemesebb érzelem — a szülői szeretet.

Felháborito, arcpiritó az a hallatlan eset, amely nemrégiben került a nyilvánosság elé, mikor ugyanis kitudódott, hogy szülők önvérüket, saját édes gyermeküket a legemberietlenebb módon ütlegelték, verték, kinozták, éheztették, égési sebeket ejtettek rajta, ily módon akarván eltenni láb alól az ártatlan lelket. Hát nem áll meg az ész, hát nem korbácsolja az ember arcába a vért e brutális kegyetlenség? Zola megirta hatalmas regényét „Az állat az emberben“; erős realizmussal festi ebben az ember erkölcstelenségét, állatiasságát. De mikor e szülők vad durvaságait, elfajult erkölcseit, megtompult érzéseit tekintjük, akkor látjuk csak, hogy az ember nagyobb állat lehet az állatnál. Mert ez az eset élénken illusztrálja, hogy az ember állatiasság tekintetében fölülmulhatja még az állatot is. Az állat is megvédi kölykeit, minden csapás, veszedelem, külerőszak ellen gyengéd szeretettel óvja, őrzi és még saját élete árán is megmenti a kölyköket. De ezek a szülők, kiknek a sors, vagy ebben az esetben inkább a végzet gyermeket adott, sohasem tudták vagy voltak képesek átérezni azt a nagy, végtelen szeretetet, mely a vérükből való gyermek iránt kell, hogy megnyilvánuljon bennük. Nekik teher volt a magzatjuk, hát elemészteni akarták. Nemtelen cselekedetöket, brutális tettöket nem mentheti semmiféle kifogás; hasztalan hozzák fel érvül az éhséget, a koplalást, nem enyhiti vakmerő, szivtelen eljárásukat semmi, de semmi.

Ha már életet adtak egy emberi lénynek, viseljék gondját, dacoljanak vészszel, viharral, éhséggel, szomjusággal, ha munkát nem találnak, kolduljanak, csakhogy a gyermekeknek meglegyen az a falat kenyere, ami éppen hogy elcsititja az éhség kinos fájdalmát. Ám ők — a kitartóbbak, többet elbirók — nézzenek szembe az éhség rémes, ijesztő tekintetével, de ne az ártatlan kisdedeket dobják oda neki áldozatul.

Nem érdmelnek kegyelmet sőt a legnagyobb, legkeményebb büntetés is enyhe gaz, aljas, borzalmas cselekedetökért.

Az a szülő, kiben nincs egy szemernyi jó érzés sem és ily óriás foku kegyetlenségre képes, a pokol poklát érdemli meg.

Kell, hogy ily erős szavakkal illessük e csunya gaztettet, nehogy a civilizáció folytonos haladása elérzektelenithesse az embereket és ilyen rossz példának követői akadhassanak. Kell, hogy pellengérre állitsuk az ilyen fenevadakat, nehogy a jobb érzések magas piedestálját bemocskithassák és szó nélkül türjük az emberi észnek a sziven való tultengését, az erkölcsök ily foku elaljasodását.

Hirek.

Gyárosunk kitüntetése.

Tegnap érkezett városunk polgármesteréhez Versec város főispánjának egy csomagja, melyben megküldötte a Versecen rendezett ipari és mezőgazdasági kiállitáson Josifovits és Fasching gépgyárosok javára a zsüri által megitélt diszoklevelet és aranyérmet. Öröm fog el bennünket, mikor egy a városunkban levő ipartelep kitüntetéséről számolhatunk be, annál is inkább, mert a kitüntetett gyár készitményei, mint értesülünk, nemcsak Magyarországban, hanem Ausztriában is nagy kellendőségnek örvendenek, hova nagy a kivitelük. Eddig onnan csak behozatalról beszélhettünk, azonban most már, elismerés a gyárosoknak, kivitellel dicsekedhetünk.

Alapitvány.

Eperjesi Gábor a délzalai takarékpénztár pénztárosa boldogult emlékü édesanyja elhalálozásának 5-ik évfordulója alkalmából 200 korona összeget tett le alapitványul a délzalai takarékpénztárnál, mely összeget a már általa 1899. évi április hó 25-én letett 200 korona összeggel kamatoztatandó az évi kamatok $^1/_3$ részének hozzácsatolásával növelendő, a kamatok $^2/_3$ része pedig a nagykanizsai ker. jótékony nőegylet javára szolgál — s minden év január havában rendelkezésére áll. A ker. jótékony nőegylet legutóbbi üléséből kifolyólag a nemeslelkü alapitó tagnak ezen ujabbi alapaitványáért elismerő köszönetet szavazott.

Ipartestület köréből.

A nagykanizsai ipartestület választmánya folyó évi május hó 4-én ülést tartott, amely ülésből kifolyólag legérdekesebb az elnök azon okadatolt nyilatkozata, hogy az ipartestületi betegsegélyző pénztár nem életképes, mert eddig csak 260 tagja van; azoknak is legnagyobb része tanonc. Az elnök a felelősséget magáról, az ipartestületet előreláthatólag érő anyagi károsodása tekintetében elháritja, mert a pénztár jövedelme még a tisztviselők fizetését sem fedezi. Bejelentetett ez alkalommal, hogy eddig is a butor és nyomtatványokra 1100 korona adatott ki és a még hiányzókra 300 kor. költség irányoztatott elő. Azonban dacára ennek, a tisztviselők — mi természetesebb — a pénztár fennállása mellett szálltak sikra. Ez alkalommal megemlitjük, hogy az ipartestületi pénztárba jelentkező 30 iparos munkaadót miért, miért sem, nem vettek fel, holott az alapszabály 2. §. a) pontja értelmében azok felveendők, azokat pedig, kik nem kötelesek az ipartestületi pénztárba beiratkozni — mert már egy pénztárnak tagjai — azokat a beiratkozásra szoritják. Nem akarunk ezen dologgal egyelőre bővebben foglalkozni, mert hát minden fiatal intézménynél vannak eltérések, azonban már az iparosság nyugalma érdekében is kivánatos, hogy a sokféle zaklatásoktól azok megkiméltessenek.

Helyreigazitás.

Lapunknak folyó évi május 7-én kelt számában a hirek rovatában „Csalás“ felirás alatt oly értelmü közlémény jelent meg, mintha Singer Henrikné szül. Vogel Irma és testvére zalaszentbalázsi cégnél folyó évi április 27-én virradóra elkövetett betöréses-lopásnál eltünt árukat maguk a panaszosok rejtették volna el haszonlesésből. Ezzel szemben, az igazságnak megfelelően ki kell jelentenünk, hogy a csendőr-őrjárat gyanusitotta ugyan a panaszosokat, de erre nézve semmiféle bizonyitékot beszerezni nem volt képes — sőt más irányban is megindult a nyomozás, de a tettest eddig még kideriteni nem lehetett. Megjegyezzük azt is, hogy az illető cég helyes cime „Singer Henrik“ és hogy csőd alatt sem áll.

Ismeretlen boszuálló.

Vannak emberek, kiknek öröm másoknak boszusága. Ily ember lehetett az is, ki tegnap a Zsomborházban levő ujonnan felállitott Lawntennis társaság pályáját minden alapos ok nélkül összerongálta. A kár 100 korona. Az ismeretlen tettes után a rendőrség erélyesen nyomoz.

Elgázolta a vonat.

Gyurica Biró Vendel petesházi lakós mult hó 25-én egy kis apropénzt vett fel birtokára az egyik lendvai takarékpénztárban. Vasárnap ismét bement Alsólendvára, hogy ott egy jó napot csináljon magának s ugy látszik, el is készülhetett alaposan, mert este hazamenet Alsólendva s Petesháza közt a Csáktornya-ukki vonalon haladva elesett s ott el is aludt s a Zalaegerszeg felől este 9 órakor arra robogó vonat darabokra tépte s több méter távolságra magával hurcolta. Az arra haladó vasuti-őr vette észre. A pénz nagy része nála volt s amerre a vonat magával hurcolta, el volt szórva. A görbe nap tehát balul ütött ki.

Egy lehetőleg még **adómentes 2—3 lakással** ellátott **ház,** megvételre

kerestetik.

Ajánlatok a kiadóhivatalban.

Eladó ház.

Magyar-utcában 3-ik szám alatti Schável-féle ház (a piac-tér közelében) melyben bármely üzletre alkalmas helyiség van, előnyös feltételek mellett azonnal eladó. Bővebbet Markó Lujza háztulajdonosnál.

Felhivás az ujonan kezdődő osztálysorsjátékra!

110.000 sorsjegy.

Az összes sorsjegyek fele nyereménynyel lesz kihuzva.

A május hó 22-én kezdődő I. osztályra sorsjegyeket ajánl

Milhoffer Kálmán

főelárusitó sorsjegy irodája Csengeri ut.

55.000 nyeremény.

Sorsjegyek ára: egész **12** kor., fél **6** kor., negyed **3** kor., nyolcad **1** kor. **50** fill.

Játéktervek és huzási lajstromok ingyen. Mindenki kisérelje meg szerencséjét ezen igen előnyös játékbani részvétellel. A nyeremények nálam azonnal kifizettetnek s minden költséget megtakaritanak azok, kik helyben vásárolják sorsjegyeiket.

Mindenki tudja,

hogy a **BALATON-féle** nulla liszt a legjobb; kenyérlisztje a legkiadósabb, hogy **kávéjából** főzik a legkitünőbb zamatot, és hogy **szilva-lekvárja** a legédesebb. Szóval a

Balaton Testvérek **füszerárui a legjobbak,**

készletei a legnagyobbak és árai igen olcsók. Ott kaphatók egyedül a hires erfurti **kerti-magvak.**

Üzletalapitás 1877. évben.

MILTÉNYI SÁNDOR CIPÉSZMESTER

ajánlja dusan felszerelt raktárát,

hol mindennemü uri-, női-, gyermek- és babycipők, bokavédők, bőrharisnyák (gamaschnik). bőr és cipőkenőcsök és minden e szakmába vágó áruk

a legjobb minőségben

jutányos áron beszerezhetők.

Mérték után rendelt lábbelik különös gonddal készülnek.

Bérmáláshoz

Bérmáláshoz

Alkalmas fehér és sárga cipők, valamint harisnyák és keztyük

s több eféle cikkek nagy választékban bámulatos

olcsó árért

kapható Armuth Sándor áruházában **Bazár-udvar.**

Bérmáláshoz

Bérmáláshoz

Üzlethelyiségünket

1903. évi augusztus hó 1-én

BORONKAY KÁKOLY ur átveszi és azt arra az időre

kiüriteni vagyunk kénytelenek.

Ebből kifolyólag alkalmat nyujtunk a nagyérdemü vevőközönségnek, hogy szükségletét

nálunk igen olcsón

beszerezhesse.

Kiváló tisztelettel

Fantl testvérek.

Bachrach-féle házban (Csengery-ut)

egy négy szobás erkélyes lakás azonnal kiadó.

Bővebbet Weiss és Ledofszky cégnél.

Kérjük megtekinteni!

Egy nagyobb vétel folytán azon helyzetben vagyunk, hogy nagyválasztéku

férfi ruha-szöveteinket

igen jutányos árakon bocsáthatjuk a n. t. vevő közönség rendelkezésére.

Kreisler és Schlesinger

Erzsébet királyné-tér, Szeidmann-féle ház.

Kérjük megtekinteni!

Vendéglő-megnyitás.

Van szerencsém a n. é. közönség tudomására hozni, hogy a

„Zöld hordóhoz"

cimzett vendéglőt **május hó 1-én** átvettem.

Tisztelt vendégeim részére egy szép tágas kert, valamint tekepálya rendelkezésre áll.

Jó és olcsó kiszolgálás.

Szives pártfogásukat kérve

kiváló tisztelettel

Fischer János

vendéglős.

Minden vendéglős figyelmébe

ajánlom a nálam készletben található és kapható

SÖRKIMÉRŐ KÉSZÜLÉKET

melyért a sör egészségben eltartásáért és a készülék tartóságáért kezeskedem.

Pollák Samuel, vendéglős.

PÁLYAUDVAR.

BÜKFA az erdőről szállitva erdei ölenkint készpénz fizetés mellett

I.	osztályu	28 K. 20 fill.
II.	„	26 „ 20 „
III.	„	22 „ 20 „

KAPHATÓ Strem Bernát és fiai deszkakerskedésében Magyar-utca 2.

Egy éltesebb uriasszonyhoz

társalkodónő

kerestetik.

Irásbeli ajánlatok kéretnek a kiadóhivatalba.

RUHÁZAT BESZERZÉSE

Kaufmann Mór

férfi- és gyermekruha-raktára

Nagykanizsán, a városházpalotában

Nagy választék

a legdivatosabb finom férfi- és gyermek-ruhákban.

Raktáram legnagyobb része saját készitményem, finom tartós kelmékből.

Túlfizetés szigoruan kizárva.

Kaufmann Mór

férfiszabó-üzlete

Erzsébet-tér, Elek-féle házban

Nagy választék

a legdivatosabb finom angol és belföldi kelmékben.

Izléses elkészitésre és jó kellékre nagy gond fordittatik!

Pontos, gyors, szolid kiszolgálás!

Mindkét üzletemre a nagyérdemü közönség szives pártfogását kérve, maradtam tisztelettel

Kaufmann Mór

férfiszabó.

II. évfolyam. 129. sz. Nagykanizsa, 1903. szombat, május 9. Egyes szám 2 fillér

NAGYKANIZSAI FRISS UJSÁG

Előfizetési ára: Helyben házhoz hordva egy hóra 60 fillér. Vidékre póstai küldéssel egy hóra 1 korona 20 fillér.

Kiadó tulajdonosok: Krausz és Farkas. Felelős szerkesztő: ILLOVA HUGO. Szerkesztőség és kiadóhivatal: Krausz és Farkas papirkereskedése.

Megjelenik naponta korán reggel. Nyomatott a „Nagykanizsai Friss Ujság" szerződéses nyomdájában.

A kvótabizottság kiküldetése.

A fonógépbotrány esküdtszék előtt.

Ime, a mód!

A lengyel földesurak tudnak magukon segiteni vagy legalább is képzelik, hogy tudnak, mert megtaláltnak vélik azt a módot, mely szerint az agyonsanyargatott, agyonkinzott népet tovább is lehet koplaltatni.

Emlékezetesek azok a véres vavargások, amelyek tavaly a galiciai mezőgazdasági munkások és fölpesurak között kitörésre kerültek. A munkásoknak oly kevés volt a bérük, hogy megunva a tovább nyomoruságot, mely csak fokozta volna köztük az entifusz elterjedését, bérfelemelést követeltek.

A galiciai mezőgazdasági munkások fizetése napi 14—16 órai munka után 40—50 fillér volt, ami nemcsak megmagyarázza, de a jogosság szempontjából tulon-tul is megindokolta a tavalyi általános felkelést.

A több hétig tartó zuvargásoknak, mikbe sürün beleszólalt a puskagolyó is, az lett az eredménye, hogy a földesurak egy része tényleg emelte valami csekélységgel a munkások bérét.

Az idén azonban alighanem meg fognak ismétlődni a zavargások. Az engedékeny földesurak megbánták tavalyi bőkezüségüket, viszont a munkasok nemcsak ázokat a földesurakat akárják fizetésemelésre kényszeriteni, akik tavaly egyáltalán mitsem engedtek, hanem a „bőkezüeket" is, mert a tavalyi eredményt sem tartják kielégitőnek.

Ez ellen a törekvés ellen a lengyel földesurak — mint a bécsi Arbeiter Zeitung irja — titkos szövetséget létesitettek.

A szövetség már több konventikulumot is tartott és határozatot hozott, amelyet — szigoruan titkos jelzéssel — valamennyi galiciai földesurnak megküldött. A határozat figyelmezteti a földesurakat arra a veszélyre, amelyet a munkások követelései tartalmaznak a földesurakra és a hazafias érdekekre.

Ütött a tizenkettedik óra, hogy minden eszközt megragadjunk a veszély elháritására — mondja a titkos felhivás — ma még nem késő, holnap talán hiába való lesz minden. Fel a legerőteljesebb önvédelmi harcra! — S miután igy felbiztatja a földesurakat, meg is magyarázza a felhivás, hogy miben áll az önvédelem. Egy óriási titkos alapot kell gyüjteni, amelynek segélyével a munkaerőket — esetleg más országból is — leköthetik.

Minden földbirtokosnak birtokának minden holdja után 50 fillért kelt fizetni a felhivás szerint. Az összeg felét április elsején kellett befizetniök, a másik felét junius 1-én. Ezek után érdeklődéssel tekinthet mindenki a galiciai fejlemények felé.

Az ünnepelt Rudnay.

Mint tegnapi számunkban már megirtuk, a budapesti főkapitányságon megülték a főkapitány Rudnay huszonötévi szolgálatának jubileumát Ugyanis 25 éve annak, hogy Rudnay a közpályán buzgólkodott.

A főváros közönsége az ünneplésben, mely egészen házijelegű volt, nem vett részt, mert a legutóbbi időkben a budapesti rendőrség ezzel a közönséggel szemben ismét nagyon „tapintatosnak" bizonyult, de nem vett részt benne a fővázos intézősége, tehát a főkapitány első felettes fóruma sem, mert a főkapitány ezzel a fórummal mindig hadilábon áll.

—

Egy jegyespár tragediája.

— Saját tudósitónktól. —

Budapest, május 8.

A napokban halt meg Budapesten egy Homola Lujza nevü nagyon csinos urileány, a kinek élete valóságos tragédia volt.

A fiatal leány megismerkedett Budapesten egy Flór Sándor nevü fiatal gépészmérnökkel. A fiatalok nagyon megszerették egymást és elhatározták, hogy egybekelnek.

Házasságuk elé azonban nagy akadály merült, mert a fiatal mérnök nem kapott kellő alkalmazást. Jó ideig szőtte a terveket, mig végre egy szép napon egy new-yorki barátja fel szólitására elhatározta, hogy kivándorol Amerikába és ottan próbál szerencsét.

Menyasszonyával abban állapodott meg, hogy amint ottan megtollasodik, azonnal utána jön.

Csakugyan néhány hónap mulva elutazása után levelet irt Homola Lujzának, hogy jöhet az esküvőre: Amerikába egybekelnek, mert jól megy a sorsa.

A leány a hajón ült és boldogan vitorlázott New-Yorkba. Alig tette azonban lábát is a földre, megdöbbentő hirrel várta vőlegénye barátja a hajó kikötőjében.

— Kisasszony, jöjjön, de nem esküvőre, hanem temetésre. Vőlegénye meghalt.

A leány elájult. Nem akart hinni e hir valoságában még akkor sem, a mikor feleszmélt Csak akkor hitte el, a mikor vőlegénye holttestéhez lépett.

Flór ugyanis az napon, talán abban az órában, a mikor a menyasszonya partra lépett, egy viz medencéjébe fult.

Hónapokig volt beteg a szegény leány e csapás következtében és a mikor annyira a menyire felépült a halál csirájából tért vissza Európába.

Budapesten szüleinél maradt gyászolva vőlegényét. Lassan-lassan sorvadt, a mig végre a halál megváltotta.

A Dunaünnepély vesztesei.

A jótékonyság használ és árt. Ime a Duna-ünnepély, amely juttat a köz javára néhány ezer forintot, de el szed néhány ezer forintot adófizető polgároktól. A dunaparti kávéház tulajdonosok és vendéglősök ejtenek keserü könyeket. Barrikádokat emeltek eléjük. A Duna soron, a korzón, mintha macedon forradalom volna, rontanak, bontanak, sáncokat emelnek. Szóval nincs közönség amely a korzó kávéházaiban és vendéglőiben költekezzék, Még a Hangli is, amely pedig távol esik a Dunától, egy zord tribün árnyékában sorvad. Kávés és vendéglős nem soká állják türelemmel az üres zsebet, Azt mondják, hogy ez a szezon az igazi dunaparti szezon és május havában gyül azon a helyen a legtöbb kincs. Vendéglősök és kávések küldöttséggé verődtek és zarándokoltak Halmos János polgármester elő, kérve, hogy gondoskodjék valamelyes kártéritésről. A polgármester haragos volt és szava sistergett, mint a tüzirakéta. Kijelentette, hogy a dunaparti korzó a város tulajdona s ha a város akarja nemcsak ideiglenes tribünöket, hanem ötemeletes bérházakat is emeltethet oda.

—Ha ezt megcselekszi a polgármester ur, nem bérlünk a korzón kávéházat. Jegyezte meg az egyik vendéglős.

— Nincs kereset, de ezért fizessük az adót? Ugy-e nagyságos ur!

— Ne fizessék két hétig! jegyezte meg Halmos János. Annyi halasztást adhatok a pénzügyminiszter: pardon! a Lengyel Zoltán igérete alapján.

A megkegyelmezett herceg tragédiája.

Berlin, máj. 8. Arenberg herceget, akinek a császár tudvalevőleg megkegyelmezett és 15 évi fegyházbüntetését,, a mit egy Afrikában elkövetett négergyilkosság miatt kapott, elengedte, tegnap vitték Berlin közelébe egy elmegyógyintézetbe. mert a herceg időközben megőrült.

ORSZÁGGYÜLÉS.

Képviselőház ülése.

Elnök: Apponyi gr.

A kvóta-bizottság kiküldése képezi a napirend első ponját.

Első szónok

Kossuth Ferenc: A függetlenségi párt nem szokott résztvenni a kvotabizottság megválasztásában. Máskor beéri álláspontjának ezzel a dokumentálásával. Ezidén azonban kötelességének tartja részletesebben megokolni a maga álláspontját. A függetlenségi párt képtelenségnek tartja a közös államháztartást, a magyar közjog elveivel ellenkezőnek. De ettől eltekintve is képtelenség az, ami ujabb időben a kvótával történik. A kvótát a király állapitja meg királyi döntéssel négy év óta. Holott a törvény ezt csak kivételes esetekre kontemplálta és most rendszert csinálnak belőle.

A párt különös kötelességének tartja tiltakozni ez ellen most, amikor épen a katonai tavaslatok kérdésében a nemzet jogaiért kell erős harcot vivnia. A kvota bizottság megválasztásában részt nem vesz és folytatni fogja a harcot a jelenlegi közösügyes gazdálkodás ellen.

Lelkes éljenzés fogadta Kossuth Ferenc beszédét.

Következő szónok

Eötvös Károly: Kossuth igazságos és erőteljes beszéde után is, melynek minden sorához hozzájárul, ki akarja fejteni a maga álláspontját. Nemcsak a kvotát, de a kvóta-bizottságot sem fogadja el, mert alkotmányellenesnek és céltalannak tartja. Látjuk, mit végzett egy év óta. Nem tudott kvótát csinálni, hanem a királylyal állapittatta meg. A kettős fejedelmi hatalom pedig ennek a kormánynak a tanácsára nem törődött ennek a nemzetnek az érdekeivel. (Ugy van!) Pedig ezt a jogot a kettős fejedelemnek a magyar közjog meg nem adja, kivált ha a nemzetet meg nem kérdezték. Pedig felemelték a kvótát a mi terhünkre, de sem a törvényhozásnak, sem a nemzetnek nem adtak módot a kérdésről való megnyilatkozásra. Igy hát ennek az eljárásnak a magyar alkotmányos felfogás nem adhat, mint bitorlás. A királynak rossz tanácsadója a többség és a kormány. Sohasem szabad a királyt oly helyzetbe hozni az élő nemzedék előtt, amely a terheket érzi, hogy ő döntsön a nemzet anyagi érdekeiről.

Azt végezzék el a kormányok és vegyék magukra a nemzet esetleges haragját. A királyt ilyen helyzetbe nem szabad beleviuni. De hát mit is akar a miniszterelnök és a többség a királytól? Mit akarnak tőle? Hát nem elég, hogy osztrák császár is, még kinai császárt is akarnak belőle csinálni Pedig az alkotmányosdijátékkal azzá avatják. Azt akarják behozni, hogy a király a maga felelősségére döntsön fontos közadózási kérdésekben. Ez üzelem, amelyet eltürni nem lehet. Ezt meg kell akadályozni. A magyar nemzet helyzete nehéz. Mert nem csak egy királyi hatalommal kell védekeznie, de kettős uralkodói hatalom ellen, amely osztrák császári erejében is támogatást nyer.

A magyar nemzet a fejedelmi önkény ellen mindig alkotmánya erejével védekezett. De most, mintha elvesztette volna a nemzet józanságát. Kivált az utóbbi négy esztendőben. Lemondtunk mindenről. az összes kinevezési jogokat, hadvezetést átruházták a királyra, most már a közterhek egy részét is a királylyal állapittatják meg. A nemzetet koldussá tették, a királyt gazdaggá. (Lelkes taps és éljenzés a szélső balon.)

Mindez jórészt a jelenlegi miniszterelnök alatt történt. De most áttér más kérdésre: a katonai javaslatokra. A létszam és költség felemeléséről nem beszél. De megokolja ennek a pártnak lelkiismeretes és hazafias álláspontját.

Amig a hadsereg nemzetivé nem lesz, addig ennek a hadseregnek több és ujabb ujoncot nem adunk. (Taps és éljenzés.) Addig lesz erőnk harcolni a kormány ellen. Megadunk mi mindent a közérdeknek, amire szüksége van, megszavazunk mindent, de osztrák-német hadseregnek magyar fiut nem adunk.

Gróf Andrássy Gyula nyilt levelet intézett választóihoz. Ez a levél nekem fájdalmat okozott, mert nem volt benne sem politikai, sem történelmi, sem nemzeti igazság. Ez a levél a magyar törvényhozói méltóság megsértése, mert csak a nemzet ellen tud gáncsot, az idegen szellem ellen egy szava sincs. Az ilyen törvényhozó elfelejti, mivel tartozik a korona a nemzetnek. Mert ha a parlament egy nagy része tiltakozik a katonai javaslatok ellen, akkor nem szabad azokat erőszakolni minden más nemzeti szükséglet rovására. Aki ezt nem mondja meg, az vét a törvényhozói lelkiismeret ellen.

Egyszer egy miniszterelnökkel komoly időkben beszélt a politikáról. Azazt mondta neki:

Könnyű volt gróf Andrássy Gyulának (a régiről beszélek) mögötte mindig ott volt Deák Ferenc.

Kérdem én: ki most a mi Deák Ferencünk?

Egy hang: Gróf Andrássy Gyula!

Eötvös. Ki az ön Deák Ference, miniszterelnök ur?

Egy hang: Ő maga! Vagy Vészi József!

Eötvös: Majd megmondom én. Széll Kálmán mögött kétszáz Deák Ferenc van, de egyikben sincs köszönet. (Nagy derültség.)

Azt kérdi a miniszterelnöktől: miértnem tanácsadója a nemzetnek ott, ahol kell. Ha nem védi a nemzet érdekeit, akkor a nemzet azt mondja majd, hogy Széll Kálmán gyönge volt és odafönt szóba sem állanak majd vele. Az 1791-iki törvényhozás munkáiban van egy mondat: Memcsak a rossz törvényben van a hiba, hanem a jó törvény rossz végrehajtásában is. (Ugy van!) A kvótajavaslat az 1867. XII. rossz végrehajtása. Az a törvény lehet jó, vagy rossz, de törvény, a végrehajtása azonban mindenesetre rossz. És igy van ez minden törvénynyel. mint rosszul hajtják végre, mert most a nemzet ellen hajtják végre, Otvenkétezer embert nevez ki a király, a magyar nemzetnek csak néhány szólgabiró választásához van joga. Azok is elpusztulnak a Kafka-féle hadjáratokban.

Szerencsére felébredt a magyar képviselőház egy része és nem tűri el többé a törvényellenességeket. Sem kvótát, sem ujoncot nem adunk. (Percekig tartó taps és éljenzés.)

Pozsgay Miklós személyes kérdésben tiltakosik az ellen, amit a miniszterelnök az ő közbeszólására mondott. Azt kérdezte Eötvös. ki a miniszterelnök Deákja. Valaki azt mondta, hogy Vészi József, ő pedig azt, hogy gróf Andrássy Gyula, Erre a miniszterelnök azt kiáltolta közbe:

— Külömb emberek, mint Pozsgay!

Felkiáltások Nem a miniszterelnök mondta. Vészi mondta!

Pozsgay Miklós · Ha Vészi mondta akkor egyszerűen visszautasitom. Vagyok olyan képviselő itt, mint ő.

Vészi József: Személyes kérdésben szót kér. Valaki azt kiáltotta, hogy ő a Széll Kálmán Deák Ference.

Ugron Gábor: Visszavonjuk. (Nagy derültség.

Vészi József: Nem kell azt visszavonni, (Igaz lehet. (Nagy zaj és derültség.) Mert ha engem összemértek Deák Ferenccel, a különbség köztünk nem nagyobb, mint amekkora Irányi, Simonyi, a régi nagyok és Lengyel Zoltán, meg Pozsgay között. A devalváció ugy a tuloldalon is.

Az ellenzék zajosan tiltakozott e kijelentés ellen és Vészi rendreutasitását követelte. De Apponyi elnök kijelentette, hogy tréfáltak itt is, ott is; fogják fel ugy a végén, ahogy elkezdették.

Az incidens után Széll Kálmán miniszterelnök szólal föl.

Széll beszéde alatt Gabányi ezt kiáltotta közbe.

— A miniszterelnök fullent.

Oriási vihar kerekedett erre a jobboldalon, Különösen Ivánka tünt ki ujjongókról.

— Rendre! Rendre! — kiáltoztak.

A baloldal sem engedett és visszalármázott.

Végül az elnök csendet csinált és azt mondotta. hogy nem hallotta, hogy Gabányi mit mondott, de majd azután konstatálni fogja a gyorsirói jegyzetekből.

Midőn Széll beszédét befejezte, az elnök felszólitotta Gabányit, hogy nyilatkozzék.

Gabányi azt mondotta, hogy nem kiáltott közbe és ő csak magamagának mondotta a neki tulajdonitott szavakat.

Nagy derültséggel fogadták Gabányi kijelentését, mire az incicens véget ért.

Szünet után.

Buzáth Ferenc nagyon sajnálja, hogy a függetlenségi párt nem vesz részt a kvóta-bizottságban és a kormány a függetlenségi párt helyét is magának foglalja. Hozzájárul a miniszterelnök javaslatához.

Ugron Gábor azt kivánja, hogy térjenek át az interpellációkra.

Apponyi gróf elnöknek nincs ezuttal kifogása az ellen, de megrója azokat akik interpellációt bejegyeznek, aztán nincsenek itt.

Vészi József Lengyel Zoltánnal és Pap Zoltánnal szemben személyes kérdésben szól. Ezentul sem hajlandó ugy viselkedni a Házban, a hogy Lengyelnek és Pap Zoltánnak tetszik, de sőt éppen ugy fog viselkedni, ahogy nekik nem tetszik.

Attértek az interpellációkra.

Buzáth Ferenc a választ tudomásul veszi, a Ház szintén.

Széll Kálmán miniszterelnök: Ha ugy áll a dolog, a hogy Molnár elmonta, a visszaélés oly súlyos, mely a legszigorubb megtorlást érdemli. Haladéktalanul jelentést kér és megidíttotta a vizsgálatot.

Molnár Akos köszönettel tudomásul veszi a választ. A Ház is.

Az ülés ezzel véget ért.

Az Eötvös-ünnep elmarad.

— Saját tudósitónktól. —

Budapest, máj. 5.

Mint értesülünk Eötvös Károly ma estére tervezett ünneplése elmarad, még pedig elmarad azért, mert Vampetics vendéglős nem engedte át helyiségét e célra, mert attól tart. hogyha itt ünneplik Eötvös Károlyt, akkor **többet nem kap vendéglője katonazenét.**

Az eset azért nagyon érdekes, mert jellemzi a mi viszonyainkat. Ime, attól kell tartani, hogy a polgárság pénzén fenntartott hadsereg nem engedi oda a zenéjét (mely pedig busás fizetségért játszik), ahol ellenzéki embert ünnepelnek.

Azt Vampetics ur nem mondotta, hogy katonáék előzetesen felhivták-e figyelmét ezen körülményre, vagy sem. De ugy látszik, hogy felhivták.

Más országban az ilyen vendéglőt, a melynek vendéglőse ilyen okadatolással küldi el vendégeit, messze elkerülnék és meggyőződtetnék a vendéglős urat arról, hogy nem katonazene kell a gazdagodáshoz, hanem vendég.

A fonógépbotrány az esküdtszek előtt.

— Saját tudósitónktól. —

Budapest, május 8.

A fonógépbotrány ma az esküdtbiróság elé került. Ismeretesek e kinos affférnak előzményei. Politikai és üzleti érdekből izzó gyülölséggel telt harc indult meg Szterényi József kereskedelmi miniszteri tanácsos ellen. E harc folyamán Győrffy Gyula képviselő lapja, a „Magyarság" támadta leghevesebben Szterényit, amiért a hires székely fonógépeket nem vásároltatta meg a székelység számára s panamákkal vádolta őt. A bonyadalmas rágalmazási pörök egész sorozata támadt e támadásokból, s a harc legkiemelkedőbb mozanata a mai esküdszéki tárgyalás, melyen Szterényi József a legilletékesebb forum előtt áll szemtől szemben támadóival.

A Magyarság támadó cikkeinek szerzője, Gondos Sándor áll ma vádlottként az esküdtszék előtt.

Tanukul be vannak idézve; Szterenyi József tanácsos, Vészi József, Tormay Károly képviselők, Hegyeshalmi Lajos miniszteri tanácsos, Benedek Elek. Jancsó Benedek, Pályi Edo, Palotai Hugó hirlapirók, akiknek tanuként való kihallgatásért a hivatalból fentartott vád kérte. Győrffy Gyula a következő tanuk kihallgatását kérte: Láng Lajos miniszter, Hegedüs Sándor, Daniel Ernő báró, Nagy Ferenc államtitkár, Wickenburg Márk gróf, Sebess Dénes dr. képviselő, Rosner Ervin báró főispán, Elek Pál vezérigazgató és Fényes László.

A vádlottak padján csak Gondos Sándor ül, mint szerző. De természetes, hogy vele azonos ebben az ügyben Győrffy is, aki Gondossal azonositotta magát s az adatokat Szterényi ellen ő adta neki.

A mai tárgyaláson Zsitvay Leo elnökül, szavazóbirák Doleschall és Jamniczky. Ügyész dr Magyar István, aki mellett Szterényi min. tanácsos foglalt helyet. Gondost Balogh Imre dr. védi.

Erdekes volt a tanuk bevonulása. A hivatalban levő és volt miniszterek, Láng, Hegedüs, Dániel pontosan ott voltak a tárgyalás megkezdésekor.

Esküdtek lettek: Retter Gyula, Martinelli Antal, Friedrich Károly, Walter Ernő, Mehringer Rezső, Fried Ferenc, Erdei Dezső, Glassner Arnold, Kund Endre, Binder István, Pfeifer Mátyás, Dautsch Jakab. Póteskűdtek: Kalmiczky Béla, Lehmenschütz János.

Miután az esküdtek letették az esküt, megkezdődött a tárgyalás.

Felolvastatván a vádirat rendelkező része, mely Gondost nyilvános becsületsértés és rágalmazás miatt helyezi vád alá, kihallgatták a vádlottat, aki nős, 26 éves, római katholikus, volt hirlapiró, jelenleg magánzó s Nagybányán lakik.

Elnök: Bűnösnek érzi magát?

Vádlott: Nem.

— A szerzőséget mind a négy inkriminált cikkre elismeri?

— Igen.

— A tartalmával egyetért?

— Nem.

— Honnan vette a cikkhez az adatokat?

— Részint a lapokból vettem, részint a székely akció vezető emberei informáltak s én hittem, hogy amit mondanak az igaz.

— Kik azok?

— Majd jelentkeznek most itt.

— Voltak ez ügyben személyes tapasztalatai?

— Igen, többször voltam fönt Szterényinél, aki hol biztatott a fonogépek dolgában, hol elutasitott.

— Anyagilag volt érdekelve ez ügyben?

— Nem. Engel a feltaláló ismerősöm s kért, hogy érdeklődjem az ő fonógépének ügye iránt. Én nekem eszem ágában sem volt Szterényit támadni, csak amikor a Magyar Szóban támadó cikk jelent meg Győrffy ellen. Én erre adatokat gyüjtöttem a fonógépek ügyéről annál is inkább, mert az volt a meggyőződésem, hogy a cikk értelmi szerzője csak Szterényi lehet. Ezt mondták nekem Győrffyék is. Eleinte finoman irtam, de biztattak a környezetemben, irjak minél erősebben s mert a Szterényi-féle párt egyes lapokban mind hevesebben támadta Győrffyt, én is erőteljesebben irtam. Jogos kritikát gyakoroltam, de ha esetleg erősebbb kifejezést használtam, ezekért Szterényi tanácsos urat megkövetem s kifejezéseimet visszavonom.

Felolvassák ezután a Magyarság inkriminált cikkeit, melyekben Gondos az ő „jogos kritikájával" mindenféle panamával vádolta Szterényit.

A valódiság bizonyitását dr. Magyar István ügyész nem kéri, mert véleménye szerint a bizonyitékok alapjául szolgáló iratok, amelyeket a minisztériumtól és a járásbiróságtól bekértek, régi dolgokra vethetnek csak világot s nem fontosak ebben a pörben. A védő azonban kéri a bizonyitás elrendelését s kiterjesztését az összes beidézett tanukra.

A biróság először Szterényi József min. tanácsost hallgatta ki.

Azután a biróság visszavonult tanácskozni.

BUDAPESTI HIREK.

— **Az ügyvéd rágalmazója.** A mult évi junius havában Takács Benjamin volt kereskedő egy röpiratot bocsátott ki, amelyben a sulyos vádak egész halmazával illette dr. Káldor Gyula fővárosi ügyvédet. A röpiratot főként a birák és ügyészek közt osztotta ki. Még számtalan bünvádi feljelentéssel is zaklatta az ügyvédet, aki sajtópört inditott a rágalmazó ellen a pestvidéki biróság előtt, amely Takácsot, aki mitsem tudott bizonyitani, kétrendbeli becsületsértés vétségében bünösnek mondta ki és 4 havi fogházra és 100 korona pénzbirságra itélte.

— **Ünnep a Ludovika Akadémiában.** Ma délben leplezték le a Ludovika Akadémiában grói Butler Jánosnak, az intézet legnagyobb jótevőjének szobrát. A szép ünnepen jelen voltak Fejérváry miniszter, Lobkovitz hadtestparancsnok és számos törvényhatóság küldöttsége, Nyiri Sándor tábornok beszédére Fejérváry miniszter válaszolt.

— **Közvágóhidi ügyek.** A tanács elhatározta, hogy a marna-közvágóhidon bőrraktárt létesit, melynek költségére 59.000 koronát irányzott elő. A munkálatok vállalatba adása iránt az árlejtést legközelebb ki fogják irni. — Elhatározta továbbá a tanács, hogy a marha-közvágóhidon és vásáron az idén bazaltkövekkel fog burkoltatni, mire 120.000 korona költséget állapitott meg. Azt javasolja a közgyülésnek, hogy ennek a burkolásnak a végrehajtását rendelje el.

Hólyag- és húgyszervi bántalmak

kifolyás, húgycső-égés, vizeletingere hólyaghurut stb munkamegszakítás nélkül, gyorsan és fájdalom nélkül gyógyulnak

a „LOCHER-féle ANTINEON“ által.

Első szer! — Nem szantal! — Nem ártalmas! — Orvosok melegen ajánlják!

Üvegje kor. 4.80. Postán 5 70 kor. előzetes beküldése mellett bérmentve. Kapható az összes gyógyszertárakban.

Főraktár: Török József gyógyszertár Budapest, Király-u. 12 és Andrássy-út 26.

HIREK MINDENFELŐL.

— **Szerelemféltésből megölte a leányát.** Tragikus eset hírét közlik velünk Gombás községből. Özvegy Havram Jánosné odavaló lakos, aki már közel van az ötven évhez, szerelmes lett a vejébe, akivel egy házban lakott. Gera Tamás, a vő észrevette az anyós vonzódását, de iparkodott kitérni előle. Néhány héttel ezelőtt az anyós határozott ajánlattal lepte meg a vejét. Kijelentette, hogy pénzzé teszi az egész vagyonát s azután szökjenek meg együtt. A vő kijelentette, hogy szívezen menne az anyósával, de nem akarja feleségét szégyenben hagyni. A vénasszony szerelmi vakságában azt hitte, hogy boldogtalanságának egyedül a leánya az oka, mert ha ez nem volna, a veje hajlana az ő szavaira. Havramné addig tépelődött ezzel a gondolattal, amig elhatározta, hogy leányát megmérgezi. Tervének végrehajtásához megnyerte özvegy Szecskó Ignánét, aki elkészitette a mérget, amit azután a szerelmes anyós belekevert a leányának ételébe. Gera távol volt ekkor a háztól s amikor hazaért, feleségét a legnagyobb kinok közt találta. Rögtön orvost hivott, aki a fiatal asszonyt már nem tudta megmenteni, de megállapitotta, hogy mérgezésnek esett áldozatul. A vő feljelentésére Gavramnét a boncolásnál megjelent vizgálóbiró rendeletére letartóztatták s ennek vallomása alapján később elfogták özv. Szecsknét, a méregkeverő asszonyt is.

x **Jó tanács.** Mindazoknak, kik pázsitot akarnak létesiteni, ajánljuk, hogy szerezzék be Mauthner Ödön cs. és kir. udvari magkereskedéséből Budapesten a „Sétatéri“ vagy a „Margitszigeti“ fümagkeveréket. Ezeket már 29 éve szállitja Mauthner Budapest és a Margitsziget oly bámulatra méltó és gyönyörü sétaterei részére.

— **Marconi a találmányáról.** Rómából távirják: A lapok kiemelik azt a nagy hatás, amelyet Marconi a Kapitóliumon mondott beszédével elért és azt mondják, hogy Marconi, megcáfolva minden kifogást, bebizonyitotta találmányának teljesen biztos voltát. Este Marconi tiszteletére banket volt. A banketten Morin külügyminiszter beszédet mondott, amelyben megelégedését fejezte ki, hogy az olasz haditengerészetnek része van Marconi dicsőségében. Morin végül kifejezte Marconinak az olasz kormány üdvözletét.

— **Rablógyilkos favágók.** Rablógyilkosság történt tegnapelőtt a lunkányi erdőben, ahol Weinhard Sándort, a Meisinger és társa fakereskedő cég pénztárnokát meggyilkolva és kirabolva találták meg. Meisingerék, mint tudósitonk jelenti, még a mult öszszel vásároltak a lunkányi közbirtokosság erdejéből egy nagy területet irásra. A tél folyamán kivágták a fatörzseket, amelyeknek feldarabolása most van folyamatban. Minthogy negyven-ötven ember foglalkozik ezzel a munkával. Az ölfák átvételére és a munkabérek kifizetésére a napokban kiküldték Weinhardt pénztárnokot, aki 4000 koronát vitt magával. Szerdán délben érkezett Weinhardt Lunkányba, ahol megebédelt. Mivel pedig kocsit nem tudott kapni, gyalog indult az erdőbe, ami a községtől alig háromnegyedórai járásnyira tekszik. Magával vitte kis bőrtáskáját is, melyben a munkások pénze volt elhelyezve. Aznap este, amikor a favágók az erdőből hazafelé jöttek, Weinhardtot véres fejjel halva találták meg egy hasdókban. Az esetről azonnal értesitették az elöljáróságot és a csendőrséget, mely megállapitotta, hogy rablógyilkosság történt. Az elrabolt kézitáskát később meg is t lálták, de üresen. A csendőrség nagy buzgalommal látott a tettesek kinyomozásához. Fáradságának meg is lett az eredménye, mert még azzon éjjel sikerült a gyilkosokat Costan Nikola és Lupu György lunkányi lakosok személyében kideriteni. Ez a két ember éppen a favágásról tért haza, amikor az erdőben találkoztak Weinhardttal, kitől megtudták, hogy fizetés lesz. Vissza is fordultak a pénztárnokkal, akit utközben orozva leütöttek és a pénzt elrabolták.

x **Bajusz- és szakálnövesztőt, hajnövesztőt, arcszépitőt** csakis Tábor gyógyszerész mai hirdetése alapján tessék rendelni.

Okmányszerző vállalat.

„**Esketési ügyvivőség**“ minden féle okmányt megszerez. Keresztülvisz és elvállalja **házassági dispenzációkat, névmagyarositást**, mindenfajta tiszti és **katonai** ügyeket, **útlevél** és különböző **engedélyek megszerzését** jogtanácsosa segélyével. **Amerikai** és egyéb külföldi megbizásokat lebonyolit stb. Ügyvivő: **Margitay Zoltán.** Hivatala: Budapest, **Erzsébet körut 9. sz.,** a New-York-palotában. **Szegényeknek ingyen** áll rendelkezésre a vállalat. Telefon 63—65.

A fővárosba jövő vidékiek legkedélyesebb éjjeli mulatóhelye a

Stefánia-kávéház

Kerepesi-ut 73. szám, a keleti pálya udvar közelében

Esténkint 8 órától kezdve **elsőrangu magyar varieté-előadás SZÜCS LACZI** igazgatása alatt. Közben és utánna. **Radics Pista** kitünő zenekara játszik.

Élénk éjjeli élet! Szolid árak!

Belépti dij nincs.

A piramis.

A nagy sivatagban a faraók emelték, hogy mumiáiknak emlékoszlopot állitsanak. Sok verejték és embervér árán épültek ezek a nagy kolossusok, de azért az épitőik nevei már feledésbe mentek. Hiába, a világ csak azok nevét tartja meg állandóan, a kik vele jót müvelnek. Igy a nagy közönség állandóan megtartja a Hecht bankház nevét, a mely milliókra menő fényereményeket juttatott a magyar közönségnek és igy mindenki, a ki sorsjegyet akar venni, tudja már, hogy megszivlelendő e mondás: Vásároljon osztálysorsjegyet a Hecht bankháznál, Budapest, Ferenciek-tere 6. és Erzsébet-körut 82. sz. Huzás május 22. és 23. Egész sorsjegy 12 kor., fél 6 kor., negyed 3 kor., nyolczad 1 kor. 50 fillér.

Férfiak és Nőknek

a legnaiveabb hevenyt és régi folyóseat (csepegés) befecskendezés nélkül a legbiztosabb gyógyszernek a

„**Sanid labdacsok**“

bizonyultak. Egy doboz 100 labdacs tartalommal és pontos használati utasitással 6 korona. Vidékre 6 korona előleges beküldése vagy utánvét mellett diskrétan küldi.

Továbbá kösvényes reumatikus, podagrás bajok ellen legjobb a

Sapol-köszvény-kenőcsöt.

Mesgyógyuli Munkabiró! Egészséges lesz

Egyedül biztos hatású az összes reumatikus bajok ellen. Lényegében gyógyitja a köszvényt, csontfájdalmat, hátfájást, derékfájást, gyomor-, lép- és máj-rohamot, mirigyes bántalmakat, izomhódest, az összes ugrodott, hajlithatatlan ereket és inakat, a fűzfájást és fogfájást, ára 5 kor. Egy doboz Locher-féle vér- és gyomortisztitó labdacs 2 korona 40 fill. ir.

Kapható a fő- és szétküldési raktár: Magyar Királyi gyógytárban Budapesten V., Erzsébet-tér - Markóczi-u. 2. F. sz.

Megrendelhető utánvét vagy a pénz előleges beküldése mellett.

Ezer és ezer dicsérő levél igazolja.

Hallatlan!!

4 pár czipő csak 2 frt 50 kr.

olcsó árért lesznek a nagy mennyiségben eszközölt bevásárlás miatt eladva. Egy pár férfi és egy pár női barna, szürke vagy fekete fűzős czipő erősen szegelt talppal, legujabb alak, továbbá egy pár férfi és egy pár női divatos czipő zsinórzatta. **Mind a négy pár 2 forint 50 krajczár.** Megrendelésnél elegendő a láb hossza. Szétküldés utánvét mellett.

Schuh-Export F. Windisch

Krakau A|I. szám.

Csere megengedve, a meg nem felelőért pénz is vissza.

Megszünt a hajhullás és korpaképződés!

Mi mindnyájan megkedveltük orvosunkat

Petrol-balzsam

kellemes illatu és a legjobb e nemü szer, mely megakadályozza a hajhullás és a korpa képződését, a hajat bársony simává, fényessé és hajlékonnyá tesz és a növést ujra elősegiti.

Egy üveg ára 3 korona.

Egyedüli főraktár:

PETROVICS MIKLOS

drogulista és illatszer-gyáros

Budapest, Bécsi-utcza 2. szám.

Tőzsde.

Budapesti gabonatőzsde.

Köttetett: Buza 1903. májusra 7.69—7.65. Rozs ápr. —.—.——. Zab máj. 6.02 6.01. Tengeri máj. 6.45—6.46. Repce aug. 12.55—12.65.

Budapesti értéktőzsde.

Előtőzsdén köttetett: Osztrák hitelrészv. 678.10.— Magyar hitelrészvény 781.—— Magyar 4 százalékos aranyjáradék 121.25. Magyar koronajáradék 99.50.— Leszámitoló bank 455.—. Jelzálogbank 522.——.—. Rimamurányi vasmü 482.— Osztrák-magyar államvasut részvény 687.— Déli vasut 50.—. Német birodalmi márka 117.10. Villamos vasut 805.—. Budapesti közuti vasut 597.50.—

Bécsi értéktőzsde.

Előtőzsdén köttetett: Osztrák hitelintézeti részvény 678.—. Magyar hitelbank részv. 780.— Osztrák-magyar államvasuti részv. 785.—. Union bank részvény 532.—. Osztr. koronajáradék 101.—. Angol-osztrák bank 275.50 20 frankos arany 19.07. Déli vasut 50.50 4 százalékos magyar aranyjáradék 121.85. Magyar koronajáradék 99.50. Márka bankjegy 117.10.

Vásárcsarnok. Husfélék: vidéki marhahus eleje 68—76, hátulja 76—92 korona 100 kilóként. Locsolt borjuk sulylevonás nélkül 88—104 fillér. Lehuzott sertéshus kilója 120—104 fillér. Bárányok párja 6—12 korona. — Tojás: I. rendü friss tojás 57—60, gyengébb áru 56—58 korona. — Tejtermékek: I. rendü teavaj félkilós darabokban 2.40—2.50. Főzővaj 1.60—1.80 korona, tehénturó 16—24 fillér kilónként. — Spárga: vastagszálu 1.40, közép 1.——1.20, levesspárga 0.60 korona kilónként. — Vadfélék: őz 1.60—1.80, vaddisznó 60—80 fillér kilónként.

— **Kösvágóhidi sertésvásár.** Hivatalos jelentés déli 12 órakor.) Tegnapról maradt 185 darab. Ma érkezett 765 darab. — Déli 12 óráig eladtak 103 darabot. Mai árak: Öreg sertés elsőrendü 250 korona, másodrendü 96—100 kor, selejtezett áru 94 kor. Fiatal sertés, nehéz 114—112 korona, Középsulyu 96—104 kor., könnyük, 98—110 kor., husertés, üzlés 80—90 kor. 100 kilogrammonkint élősúlyban

Nonpareil-Silk

a legujabb selyemszövet ruhák és blouzok részére, a mely nem törik, nem szakad, nem ban redőcz. Kiérhetőleg nagy választék mindennemü selyemszövetekben és foulardokban nagybani árakban méter vagy ruhaszámra magánvevőknek bér- és vámmentesen. Minták ingyen és bérmentve. Levelezőlap 25 fill.

Seidenstoff-Fabrik-Union

Adolf Grieder & Cie, Zürich P. 45.

kir. udvari szállitók. (Svájcz).

REGÉNY.

Társadalmi küzdelem

Eredeti bünügyi regény. Irta ILOSVAI HUGO

Minden jog fenntartva.

— Majd előkeritem, ne menj be a külsőbe. Nem szivesen látnak ott. Maradj, majd hivatom.

És beküldött a Rézorruért, a külsőbe.

Majd visszafordult Galand Pistához és egy pohár sört téve eléje a söntésasztaltalra, igy szólt:

— Hát csak azt akartam mondani, hogy minek fujod, ami nem éget?

A Rézorru.

Az egyik pincér ezalatt átment a különbe és az ottan ülőknek azt mondotta:

— Semmi baj. Csak a Galand Pista a Rézorruval akar beszélni.

Az egyik sarokasztal mellett felemelkedett az igy megszólitott.

Hatalmas, azt lehetne mondani, óriási alak volt, látszott rajta, hogy iszonyu erővel rendelkezik s egymaga képes olyan munkára, mit tizen végeznek.

És tényleg ugy is volt.

Kortársa a hires birkozó, betörő és kasszafuró Pospischl gyenge legény volt hozzája képest és ha ez a képest és ha ez a két ember együtt dolgozott, melyhez más körülmények között tiz-tizenöt ember kellett.

Abban az időben azt mondták, hogy Budapesten minden nagyobb szabásu büntény (de mindig vérnélküli büntény) tervezője Somoskeöy, a végrehajtást pedig Pospischilre és a Rézorrura bizza.

Csakhogy Somoskeöyre semmit, de semmit sem tudtak rábizznyitani, Rézorru mindig alibibizonyitékkal szolgált, Pospischil pedig kimászott a legtöbb bajból.

Egyetlen alkalommal, a Landauer-féle kasszalopásnál tudtak ellene bizonyitani és akkor, nehogy büntársait bajba hozza, magára vett mindent.

(Folyt köv.)

Nodusin aranyér-balzsam.

Egyedül álló szer, mely operáczió, vagy égetés nélkül **tökéletesen és biztosan gyógyitja ugy a vak, valamint a nyitott aranyeret.** Kórházilag kipróbálva, Teljesen ártalmatlan. Elismerő levelek szerint százakat és százakat teljesen kigyógyitott. — Törvényesen védve. Kapható a készitőnél: **Nagy Kálmán** gyógyszertára **Nyiregyházán**, továbbá: **Fecsek József**nél **Budapesten**, Királynőcza 12. és a többi gyógyszertárakban is. Ára használati utasitással együtt 4 korona. Bérmentes küldéssel 5 korona. Az összeg előzetes beküldése, vagy utánvét ellenében.

Huzás már 1903. május hó 22. és 23-án.

VÁSÁROLJUNK OSZTÁLY-SORSJEGYET

CSAK **LUKÁCS VILMOS**

BANKHÁZÁBAN BUDAPEST V. FÜRDŐ-UTCA 10.

1 nyolczad á kor. 1.50, 1 negyed á kor. 3.—, 1 fél á kor. 6.— vagy 1 egész 12 koronáért az összeg előleges beküldé. vagy utánvétel mellett is.

Pontos és discret kiszolgálás. Nyeremények bármely összegben azonnal kifizettetnek. Postatakarékpénztári számla 9991.

Leitersdorfer D. és fia

elsőrangu férfiszabók

BUDAPEST,

Koronaherczeg-utcza 6.

Kész férfiruhák

Elegáns kivitel

Jutányos árak

Alapittatott 1864-ben

Külön osztály méret utáni rendeléseknek.

Angol és skót szövetkülönlegességek.

Ellenmert művészies szabás.

Nagy szövetraktár.

Méterenkinti eladás.

Bajusz- és szakáltnövesztő szer.

Kitünő hatásáról számtalan elismerő irat tanuskodik. Csalhatatlan, biztos eredmény! Csak nálam beszerezve valódi. Ára 1 kor. 20 fillér.

Nyilvános köszönet ire a sok közül: „Az összes hirdetett szerket megkisérleltem, s köszönettel tudatom, hogy csak az ön készitményének köszönhetem, hogy bajuszom nőtt stb. Kőfi Sándor, magánhivatalnok, Arad-Gáj.

Hajnövesztő 136 hálairattal igazolom e szer kitünő hatását. — Ára 2 korona.

Minden **ősz és szőke egyénnek** nélkülözhetetlen a

Tábor-féle Haj-Regenerateur csakis Aradon **Tábor** gyógyszertárában kapható. — Ára 2 korona.

Ez nem hajfestő! Ártalmatlan! Szintelen folyadék! Sem a kézen, sem a fejbőrön, sem a ruha szövetén semmi foltot nem hagy és ép oly egyszerűséggel használjuk, mint mikor vizzel bekenjük a fejünket. **Az ősz hajat 8—10 nap alatt olyan szinüre varázsolja, mint az fiatal korában volt, anélkül, hogy festené.** Férfi és nő egyaránt biztos eredményenyel használhatja. Hatásáért elvállalom a kezességet!

Arcz szépitésre a legjobb és legolcsóbb a

Csoda-krém. Szeplőt, májfoltot és minden arcztisztátlanságot 4—5 nap alatt eltünteti és nem engedi, hogy ujra kitörjön. Hatásáért teljes szavatosságot vállalok. Ára 1 korona, hozzávaló szappan 70 fillér.

Ingyen adok tanácsot és felvilágositást **szépségbiba eltüntetésére** irányuló vagy **gyógyszer kérdésben!**

Posti szerek kizárólagos megrendelési helye:

Tábor Gyula gyógyszertára Arad.

!! Csak egy kisérlet !!

hogy bárki meggyőződjék alanti czikkeimnek olcsó és jó voltáról.

Urak részére:

Ingek sima mellel . . 1.10, 1.30, 1.50-ig.
„ redős . . . 1.30, 1.60, 1.80-ig.
„ pique vagy szines Sefir-mellel 1.50-ig.
Legjobb minőségü galler drbja . . 18 kr.
Kézelő fehér vagy szines párja . 23 kr.
egyházban kötött harisnya 20, 25, 30 kr.
Nyári izzadság elleni harisnya 6 pár 40 kr.

Hölgyek részére:

Rumburgi vászoningek kézi hímzéssel } sima . . . . 1.20, szegélyes . . . 1.40, hímzett beléttel 1.60,
Chiffon hálóköntös, diszes . . . 95 kr., 1.50, 1.50.
„ alsó szoknya hímzett fodorral 1.50, 1.80, 2.50.
szines voal szoknya . . . . . 95 kr.
egyházban kötött harisnyák párja . 25, 35, 50 kr.

Gyermekek részére:

Csecsemő-készlet teljes, 10 frttól feljebb.
Voal gyermekruhácskák 1—3 évig 75 kr.
„ „ „ 3—5 évig 95 kr.
Finom szövetruhácskák 1.50-tól 2 forintig.
Pique-ruhácska hímzéssel . . . . 1.25.
Postán utánvét mellett.
Nem megfelelőt kicserélek.

Reichsmann Sándor

divatáruháza.

BUDAPESTEN, Vámház-körut 13.

Kérjen árjegyzéket!!

HASZNOS TANACS NEMI BETEGEKNEK

a „Népszerű Utmutató" cz. könyv, mely 200 oldalon a titkos betegségekre vonatkozó minden tudnivalot és gyógykezelési módot tartalmaz. Szerzője Dr. GARAI ANTAL országos hirü specializista a könyvet bárkinek teljesen ingyen zárt borítékban küldi meg. A könyv már az évek kiadásban jelent meg és sok ezer ember köszönheti ennek gyógyulását. Portóra 20 fillér bélyeg küldendő. Czím

Dr. GARAI

Budapest, VI., Andrássy-ut 24.

hol a munka szerzője nemi-, bőr- és hugyszervi betegeknek naponta rendel d. e. 10—4-ig és este 7—8-ig.

Gummi

és hálóhólyag elismert legbiztosabb óvszer, eredeti párisi csomagolásban. Orvosi tekintélyek ajánlata szerint teljesen biztos és ártalmatlan, tucatja 2, 4, 6, 8, 10, 12, 16 korona Capot americaine (rövid): 4, 6, 8, 10. Diana-öv (hayi kötszer) 8—11 korona. Dusan felszerelt raktár: irrigatorok, fecskendők, suspenseriumokban stb. Női óvszer. „Pessarium occlusivum" Monzinga tanár szerint csak orvosi rendeletre adatik ki. Ára 5 kor. Bevezető készülék hozzá 3 kor. 18404

Uj! **Auto vaginal spray!** a legbiztosabb és legkényelmesebb női különlegesség ára kor. 15.— Uj!

Képes árjegyzékekot, zárt borítékban, titoktartás mellett.

KELETI J. orvos-gyógyszeri mű- és köt szer-gyár. Alapitva 1878.

Budapest. IV., Koronaherczeg-u. 17

Kaiserau-injecti ó

az biztos szer hugyczö és fehérfolyás ellen. Egy üveg uraknak 2 korona; nőknek 2 kor. 0 fillér.

Csak Gyarmati-féle Katechu-lajscitót kérjenek!

Kapható minden gyógyszertárban. — Főraktár: Városi gyógyszertár a „Szent-Háromság"-hoz Baja, Fő-utcza 334.

Hirdetések

felvétetnek a

kiadóhivatalban.

BUTOR

készpénzért vagy részletfizetésre legolcsóbban

FUCHS BÓDOG-nál

BUDAPEST,

József-körut 26.

Képes árjegyzék ingyen és bérmentve.

Nyomatott a tulajdonos „Hiriapterjesztő Vállalat" körforgógépén. (Cégtulajdonos Székely Viktor.

Városi közgyülés.

Egész bátran elmondhatjuk, egy kis nagyitással, hogy a csütörtöki városi közgyülés obstruktiós gyülés volt. Azonban az obstruálást csak egy száll képviselő kezdte, de nem fejezte be, mert hamar megunta a dicsőséget. Az egész közgyülés a jelenlegi országgyülés képét mutatta. Rendreutasitások bőven voltak, az elnöki csengő alig nyugodott pár pillanatig. Harcias volt az egész hangulat, mit ki is fejezett egyik városi képviselő, hogy harcolni fog elvéért, már t. i. a városi mérnöki hivatal, illetve annak egyik tagja ellen. De harcra kelt a kisdednevelő egyesület ellen is, holmi csekély váddal, mit az elnöklő polgármester megcáfolt.

Egymást követték a parázs összekoccanások, melyek aztán magyarázatokra adtak alkalmat. Még a szénkéneg-raktár kérdését is elakarták ütni, mert egyik képviselő a szokásos mániába, a bizottságozásba esvén, a szénkéneg-raktárt a pénzügyi-bizottságnak javasolta kiadni. Félhat órakor azonban már rövid két és fél órai tárgyalás után kifáradtak a városatyák és minden áron a közgyülés elhalasztását kérték, miután az elnöklő polgármester — tekintettel a még hátralevő kevés tárgyra, ezt nem tette — megkezdődött az obstruktió, melynek csak az lett eredménye, hogy a galamb-türelmü előadót is elöntötte az epe: ideges lett. A ½7 óra felé véget ért közgyülésnek, lefolyása következő volt:

Kutrovác Ernő felszentelt püspök fogadtatásának megállapitására — ki bérmálás céljából jön városunkban — 30 tagu bizottság küldetett ki a városi képviselők kebeléből.

Pénztári kulcsok megőrzésére vonatkozó elnöki előterjesztést, kevés módositással tudomásul vették.

Az 1903. évi költségvetésnek Zalavármegye törvényhatósága által történt jóváhagyása és a szervezeti szabályrendelet iránti alispáni leirat bejelentetett. Ez alkalommal Mikos városi képviselő a szervezeti szabályrendelet módositására kiküldött bizottsági tagokat, a bizottsági üléseken leendő pontos megjelenésre felkérte.

Parázs vita után Székely Nándor városi h. mérnök fizetése 2000 koronáról 2400 koronára emeltetett.

Szénkéneg-raktárnak városunkban leendő létesitésére a miniszterhez felterjesztés intéztetik, melynek kezelése a gazdakörre fog bizatni.

A rendőri bejelentésről alkotott szabályrendelet lényegtelen módositása, nemkülönben ennek ügykezelésére vonatkozó szabályzat elfogadtatott.

A Szent-János egyház ujjáépitésére alakult bizottság szervezetéről alkotott szabályrendelet elfogadtatott, illetve ennek a kormányhatóság jóváhagyásának megadása ellen, észrevétel nem tétetik.

Az ovodák községi kezelésbe vétetnek. Azon ajánlatát pedig a kisdednevelő egyesületnek, hogy az egyesület ingatlanát egy a város területén felállitandó leányárvaház céljaira átengedi, egyelőre csak elvileg fogadta el a városi képviselőtestület, mert a feloszlásról szóló közgyülési határozat a miniszertől jóváhagyva nincsen.

A József főherceg laktanya épitésére a városi alapokból 360.000 korona kölcsön visszafizetése tudomásul vétetett.

Batthyány-utca kinyitása kimondatott. A vasuti pályatest áthidalására és más szükséges intézkedések megtételére a városi tanács utasittatott.

Stefánovics Alajosnak a köztér bérlete után esedékes 20 korona bér elengedtetett.

Az erdélyrészi kárpáti egyesület alapitó tagjának — a város, mint erkölcsi testület nem jelentkezett.

A főgymnasiumi játék-tér, a sánci vásár-tér melletti réten fog elhelyeztetni, 150 méter távolságra az ország-uttól. A játék-tér 80 méter széles, 120 méter hosszu lesz.

Több rendbeli adás-vételi ügyekben, a képviselőtestület határozatképtelenségére, nem határoztatott, ezen ügyek a napirendről levétettek.

A Polgári Egylet záró-keritésének felállitása elrendeltetett.

Több földlak- és köztér bérletekre vonatkozó szerződések jóváhagyattak.

Több ingatlannak utcarendezés céljaira történt megvételének tárgyalására, 30 napon belül közgyülés tartatni határoztatott.

Az esküdtek összeirására kiküldendő bizottságba Ebenspanger Leó és Viola József választattak meg.

Mikos városi képviselőnek inditványára a vágóhidi szabályrendelet életbe léptetése elrendeltetett. Mikos ez alkalommal a rendőrfőkapitány figyelmét felhivta arra, hogy a levágott marhák husa befedve hozassék keresztül a város utcáin. Dr. Ollop Mór városi képviselőnek a gyermek-menhelynek városunkban leendő felállitása érdemében beadott inditványa, melyet már közöltünk, egyhangulag elfogadtatott.

Hirek.

Bérmálás.

A bérmálandók ezuton is fölkéretnek, hogy bérmacédulákért a róm. kath. plébánia hivatalnál minél előbb jelentkezzenek, legkésőbb jövő hét végéig, annyival is inkább, mert a bérmálási gyóntatás alatt a bérmacédulák már nem fognak kiadatni. Bérma cédulákért jelentkezni lehet naponkint reggel 8—11-ig és délután 2—6 óráig.

Hűtlen szolga.

Bergstein Lipót Király-utcai lakós pincér-tanonca Gombóc Károly, gazdája zárt ládáját feltörte, abból 60 korona készpénzt és könyvét kilopta s azután ismeretlen helyre szökött. A tolvaj fiut keresik.

Anyakönyvi hirek.

Születés folyó hó 4—8-áig 14 volt. Halálozások: Junker József r. k. 5 hónapos; Berdin Mártonné r. k. 40 éves; Koller Teréz r. k. 14 hónapos; Fiedler Antal r. k. 57 éves; Sipos Margit r. k. 13 hónapos; Gelencsér Józsefné r. k. 64 éves; Furmann Lajos r. k. 3 hónapos; Weiszberger Zsigmond izr. 69 éves: Mátyás István r. k. 60 éves; Cser Teréz r. k. 47 éves. Házasságot kötöttek: Keész János kéregető — Papper Katalinnal; Szeibert József vendeglős — Chinorányi Mariskával; Orosz József magánzó — Pollák Rozáliával.

Elfogott tolvaj.

Saller Lajos Teleki-uti épitőmester már hónapok óta észrevette, hogy zárt udvarából épületfák és állványok tünnek el. A tettest nem sikerült elfogni, mert oly ravaszul végezte bünös üzelmeit, hogy még csak gyanakodni sem lehetett senkire. Azonban a tolvaj lépre került, Fernicek Péter rovott multu egyén személyében, ki ellen a rendőrség a nyomozást meginditotta.

Apró gazemberek.

A rendőrségi zárka, a mely máskor részeg csavargókkal, toloncokkal, foglalkozás és hajléknélküli züllött leányokkal van tele, a napokban csupa leányarcu serdületlen gyermekek tanyája lett. Az efajta csemeték szaporitásában valóságos rekordot ért el városunk. Az első lépés ezen az uton a sok apró kéregető, kolduló gyerek. Előbb csak siránkozva kérnek, könyörögnek, de csakhamar megszokják a lopást és nem először történt meg nálunk, hogy 12—14 éves gyermekek állittatak elő lopás miatt a rendőrségnél. A napokban három ily koru gyermek állott rendőrségünk előtt, kik nagy előszeretettel dézsmálgatták a galamb-ducokat. Kihallgatásuk után szabadon eresztetett a jeles banda, mert a törvényes kort egyikük sem érte el.

Lopás.

Mult hó 26-án virradóra Zittermann Vilmos kiskomáromi lakóstól az istálló ablakán bemászva, 64 kor. értékü lószerszámot és ruhát elloptak. A csendőrjárőr a tettest Varga János ugyanottani lakós személyében elfogta, ki azonban tagadja, hogy a lopást ő követte volna el. Feljelentettek a helybeli kir. járásbiróságnak.

Házi háboru.

Horváth Károly Magyar-utcai lakós házában parázs verekedés támadt tegnap reggel. Kocsis Erzsébet hajadon Horváthékkal összeszólalkozott, kik nem nézve tréfára a dolgot, fejszével és falapáttal támadtak az egy szem ellenségre. Sikerült is nekik hamarosan harcképtelenné tenni a leányt, kit több sebből vérezve szállitották lakására.

A kaszárnyából.

Áll a gléda, mint a kőfal a Sugár-uti kaszárnyában. A balszélső legény vállán rándul egyet a fegyver, mire odakurjant káplár ur Fábián:

— Ugy állsz ott, te kajla, mintha apád házánál löcsnek való fát vágnál.

Felhivás az ujonan kezdődő osztálysorsjátékra!

110.000 sorsjegy.

Az összes sorsjegyek fele nyereménynyel lesz kihuzva.

A május hó 22-én kezdődő I. osztályra sorsjegyeket ajánl

Milhoffer Kálmán

főelárusító sorsjegy irodája Csengeri ut.

55.000 nyeremény.

Sorsjegyek ára: egész **12** kor., fél **6** kor., negyed **3** kor., nyolcad **1** kor. **50** fill.

Játéktervek és huzási lajstromok ingyen. Mindenki kisérelje meg szerencséjét ezen igen előnyös játékbani részvétellel. A nyeremények nálam azonnal kifizettetnek s minden költséget megtakaritanak azok, kik helyben vásárolják sorsjegyeiket.

Mindenki tudja,

hogy a **BALATON-féle** nulla liszt a legjobb; kenyérlisztje a legkiadósabb, hogy **kávéjából** főzik a legkitünőbb zamatot, és hogy **szilva-lekvárja** a legédesebb. Szóval a

Balaton Testvérek **füszerárui a legjobbak,**

készletei a legnagyobbak és árai igen olcsók. Ott kaphatók egyedül a hires erfurti **kerti-magvak.**

Üzletalapitás 1877. évben.

MILTÉNYI SÁNDOR CIPÉSZMESTER

ajánlja dusan felszerelt raktárát,

hol mindennemü uri-, női-, gyermek- és babycipők, bokavédők, bőrharisnyák (gamaschnik). bőr és cipőkenőcsök és minden e szakmába vágó áruk

a legjobb minőségben

jutányos áron beszerezhetők.

Mérték után rendelt lábbelik különös gonddal készülnek.

Bérmáláshoz

Alkalmas fehér és sárga cipők, valamint harisnyák és keztyük

s több eféle cikkek nagy választékban bámulatos

olcsó árért

kapható Armuth Sándor áruházában **Bazár-udvar.**

Bérmáláshoz

Bérmáláshoz

Bérmáláshoz

Üzlethelyiségünket

1903. évi augusztus hó 1-én

BORONKAY KÁROLY ur átveszi és azt arra az időre

kiüriteni vagyunk kénytelenek.

Ebből kifolyólag alkalmat nyujtunk a nagyérdemü vevőközönségnek, hogy szükségletét

nálunk igen olcsón

beszerezhesse.

Kiváló tisztelettel

Fantl testvérek.

Bachrach-féle házban (Csengery-ut)

egy négy szobás erkélyes lakás azonnal kiadó.

Bővebbet Weiss és Ledofszky cégnél.

Kérjük megtekinteni!

Egy nagyobb vétel folytán azon helyzetben vagyunk, hogy nagyválasztéku

férfi ruha-szöveteinket

igen jutányos árakon bocsáthatjuk a n. t. vevő közönség rendelkezésére.

Kreisler és Schlesinger

Erzsébet királyné-tér, Szeidmann-féle ház.

Kérjük megtekinteni!

1 holdból álló és jó karban levő

szőlő

a Gáspárhegyen, valamint egy

5 lakásból álló ház

½ **részre adómentes,**

ELADÓ.

Bővebbet Verbovetz Józsefnél Teleki-ut 45. szám alatt.

Egy lehetőleg még **adómentes 2—3 lakással** ellátott **ház,** megvételre

kerestetik.

Ajánlatok a kiadóhivatalban.

A délutáni órákban

maradék eladás

szintartó mosókelmékben.

Nagy Kerti- és Vásári-

ERNYŐK,

vizmentes ponyvák,

olcsó árak mellett

Kohn S. B. és Fia cégnél

Erzsébettér.

BÜKFA az erdőről szállitva erdei ölenkint készpénz fizetés mellett

I.	osztályu	28 K.	20 fill.
II.	„	26 „	20 „
III.	„	22 „	20 „

KAPHATÓ Strem Bernát és fiai deszkakerskedésében Magyar-utca 2.

RUHÁZAT BESZERZÉSE

Kaufmann Mór

férfi- és gyermekruha-raktára

Nagykanizsán, a városházpalotában

Nagy választék

a legdivatosabb finom férfi- és gyermek-ruhákban.

Raktáram legnagyobb része saját készitményem, finom tartós kelmékből.

Túlfizetés szigoruan kizárva.

Kaufmann Mór

férfiszabó-üzlete

Erzsébet-tér, Elek-féle házban

Nagy választék.

a legdivatosabb finom angol és belföldi kelmékben.

Izléses elkészitésre és jó kellékre nagy gond fordittatik.

Pontos, gyors, szolid kiszolgálás!

Mindkét üzletemre a nagyérdemü közönség szives pártfogását kérve, maradtam tisztelettel

Kaufmann Mór

férfiszabó.

11 évfolyam. 130. sz. Nagykanizsa, 1903. vasárnap, május 10. Egyes szám 2 fillér

NAGYKANIZSAI FRISS UJSÁG

Előfizetési ára:
Helyben házhoz hordva egy hóra 60 fillér. ∴ ∴ ∴
Vidékre póstai küldéssel egy hóra 1 korona 20 fillér.

Kiadó tulajdonosok: Krausz és Farkas.
Szerkesztőség és kiadóhivatal: Krausz és Farkas papirkereskedése.

Felelős szerkesztő: ILOSVA HUGÓ.

Megjelenik naponta korán reggel.
Nyomatott a „Nagykanizsai Friss Ujság" szerződésen nyomdájában.

Adókivetès ès behajtás az ex-lexben.

A horvát gazságok és a képviselőház.

Vampetics mint közjogi tényező.

Budapest, május 9.

Már tegnap megirtuk, hogy Vampetics ur, a városligeti vendéglős áldozata lett a katonazenekaroknak, a nagy férfiu lemondott arról a dicsőségről, hogy nála ünnepeljék Eötvös Károlyt, beérve azzal a kisebb boldogsággal, hogy nála játszák katonazenekarok a Gotterhaltét.

Erről a tényről irják nekünk:

Az ifjuság ünnepelni kivánta Eötvös Károlyt. Az ünnepléshez alkalmas helyiséget keresett. Nyár van, tehát nem keresett fedett helyiséget, hanem keresett kertes kocsmát, árnyékos helyet. Nem sokáig keresett, mert megtalálta az alkalmatos étkezőt Vampetics urnál, akinek kerti vendéglője van a Városligetben, az állatkert tövében.

Amikor az ünneplés hire kibugygyant, a császári rézkürtök és trombiták korlátlan parancsnoka tilalmas átiratot intézett Vampetics urhoz. Megirta benne azt, hogy ha Vampetics ur helyet ád, ételt ád, italt ád azoknak, akik Eötvös Károlyt ünnepelni kivánják, ugy soha az ő kertjében katonabanda harsogni nem fog.

Egy jámbor vendéglősnek az esze cigánykereket jár az ilyenfajta tilalomra. Kutatni kezdi az okát, hogy miért nem szabad nála étkeznie olyan embereknek, akik Eötvös Károly tiszteletére gyülekeznek? És mert az esztelenség esztelenségből bogozza ki a maga igazát, a Vampetics ur esze kibogarászta, hogy a hatalom öt használja eszköznek az ellenzéki obstrukció megtörésére.

És Vampetics János urban, aki e perctől a nevéhez bigygyeszthetí még a Salvator Mária Ferenc Nepomuk Ferdinánd keresztneveket is, föltámadt a magán-nagyhatalmi ösztön és kijelentette, hogy ha választania kell Eötvös Károly banketja és a hadsereg közt, inkább kitart a katonaság mellett és lemond háromezer malacpörköltről, ugyanannyi korsó sörről, borról.

Ez az áldozat, amelyet Eötvös Károllyal szemben Vampetics Keresztély János Salvator Ferenc ur a hadseregnek hozott, jutalmat érdemel s mi hisszük, hogy Széll Kálmán legalább udvari tanácsosságba mártja ezt a leszerelési vállalkozást.

Mert az volt. Mert a hadsereg azt hitte, hogy ha megfenyegeti Vampeticset a katonabanda elvonásával: megretten Vampetics. A mint hogy meg is rettent. Vampetics azt hitte, hogy megfenyegeti Eötvös Károly tisztelőit, hogy nem ad nekik ételt, italt: megrettennek Eötvös tisztelői és Eötvös és vele a függetlenségi párt leszerel.

Mert nagyon okosak, nagyon bölcsek a hadsereg intézői. Még Vampetics Mária Keresztély Salvátort is megteszik közjogi tényezőnek; ha a magyar forradalmárok ellen kell megvédeniök a mindig győztes königréci szellemet.

A hamis tiara.

A hamis tiara ügye még mindig foglalkoztatja a közvéleményt. A szerencsétlen müvésznek, Rouchomowskinak csak nem akarják elhinni, hogy ő volt az, aki a hamis tiarát, melyet még mindig valódinak tartanak, készitette. De most már próbamunkákat végeztetnek vele és hamarosan ki fog sülni az igazság.

Itt bemutatjuk Rouchomowski arcképét.

—

Nejével agyött akart meghalni.

— Öngyilkos rendőr. —

Budapest, május 8.

Megható eset játszódott le a Győri-ut 18. szám alatt levő házban.

Évek óta lakik ottan Thiringe József rendőr fiatal nejével. Az asszony hosszu idő óta betegeskedett. Mellbajos volt és napról-napra fogyott.

Néhány nappal ezelőtt az orvos azt mondta a neje betegsége miatt kétségbeesett rendőrnek, hogy az asszony végét járja már és csak néhány napig fog még élni.

A rendőr attól a perctől kezdve buskomorrá, sőt beteggé is lett, ugy hogy ágyba kellett feküdnie.

Társainak és rokonainak, akik meglátogatták és vigasztalták, szomoruan mondogatta;

— Hagyjatok kedves barátaim, nem ér nekem az élet semmit sem. Nem akarok nőm nélkül tovább élni.

Ma hajnajban négy órakor felkelt az ágyból és kiment a konyhába.

Itten előbb felakasztotta magát az ajtó félvára és mielőtt a hurkot elbocsátotta volna felhajtott egy üveg marólugot.

Kinos nyöszörgésre felébredtek aszomszédok és levágták ideje korán a kötélről.

Még élt, a mikor a mentők jöttek érte. A mentők kimosták gyomrát és aztán az életveszélyesen sérült embert beszállitották a Rókus kórházba.

A horvatországi forrongas.

Zágrábból jelentik: Zágráb tegnap csendes volt, az utcán csak pár rendőr cirkált, de azért a város tele van katonával, mert az innen vidékre segitségül küldött katonaságot pótolták ide rendelt ulánusokkal. De ha a főváros csendes is, a vidékről egyre érkeznek a vészhirek.

Igy a kaproncai állomásfőnök ma jelentette a zágrábi üzletvezetőségnek, hogy névtelen levelet kapott, amelyben azzal fenyegetik, hogy az állomás épületét le fogják rombolni. Zágrábból erre három század katona nyomban elindult Kaproncára.

Aggasztó hirek érkeznek Vrboskoból is, amely pedig a statáriális kerület tőszomszédságában van. Segitséget kértek Sesveteről is, ahova szintén küldtek katonaságot.

A körösi járásban a nép a statáriumot ugy látszik, kutyába sem veszi, pedig tegnap itéltek halálra két zendülőt.

A statáriumot kihirdető plakátumokat letépik, a tisztviselőknek nincs semmi tekintélyük, mert a nép a papokra hallgat, azok pedig, meg az agitálni járó diákok, valóságosan rémmesékkel izgatják a népet.

Igy például azt beszélik, hogy mivel most Magyarországon ex-lex van, a magyarok nem fizetnek adót s azért a rájuk eső terhet is a horvátokon fogják megvenni.

A nép ezt annál inkább elhiszi, mert egyes községekben csakugyan az ex-lex ellenére is behajtják az adót. — Ma hozták be ide erős fedezet alatt azt a tizenhat diákot, akikot azért fogtak el, mert a károlyvárosi zendülőket ők bujtogatták.

A mai nap legérdekesebb hire azonban kétségtelenül az, hogy Csanics altábornagyot, akinek az ismert összetüzése volt a bánnal: táviratban áthelyezték Josefstadtba. Csakhogy ez a hir még megerősitésre szorul.

Feljegyzésre érdemes az is, hogy a minapi városi közgyülésen aziránt tettek inditványt, hogy a Khuen-Héderváry bán nevéről elnevezett teret keresztelték el más névre. Tizennégy képviselő meg is szavazta ezt az inditványt.

ORSZÁGGYÜLÉS.

Képviselőház ülése.

Elnök: Tallián Béla.
Jegyzők: Szöts, Dedovich, Rátkay.
Jelen voltak: Széll Lukács, Cseh.

Dedovich Ferenc jelenti, hogy hét interpelláció van a mai ülésre bejegyezve. Az interpellációkra 1 órakor térnek át.

Adókivetés és behajtás az ex-lexben.

Nessi Pál szóba hozza, hogy a IV. kerületi elöljáróságra kereskedőket adókivetés céljából beidézték. Ugyanigy történt Zomborba is. Ezt törvénytelenségnek minősíti, mert adót kivetni felhatalmazás nélkül senkinek joga nincsen. Zomborban arra szólitották fel a polgárokat, hogy jó szántukból fizessenek, mert különben késedelmi adókat fognak kivetni rájuk. Ezekre vonatkozólag intézkedést kér. A kormánynak szóló szerint kötelessége volna ott hagyni helyét. De ha ezt nem hajlandó megtenni, akkor az exlex idején minden rendeletét tegye le a ház asztalára, hogy működését fokozott mértékben lehessen ellenőrizni.

Széll nem barátja a napirend előtti felszólalásoknak, amennyiben azok tárgyai interpellációk által elintézhetők. Másküllönben kijelenti, hogy adókivetési munálatokat most is lehet folytatni, mert az nem adókivetés. Önként pedig adót fizetni szabad.

Nessi Pál azt mondja, hogy ha minden miniszter ugy fogná fel kötelességét, mint a miniszterelnök, akkor szivesen interpellált volna. Másképen fentartja azt az állitását, hogy a kormánynak még önként befizetett adót sem szabad elfogadni. Ragaszkodik ahhoz, hogy a kormány vagy mondjon le, vagy terjeszsze be rendeleteinek mását a ház elé.

Következik

a miniszterelnök jelentése

a quotabizottság választása tárgyában.

Molnár Jenő csodálatát fejezi ki a felett, hogy Széll a Bánffy kormány követője lett. Pedig a helyzet egészen más, mint a mostani, mert Bánffynak nem volt politikai oka lemondásra, mig Széllt politikai szükség is kényszeriti helyének elhagyására. Ami a kvóta-bizottság megválasztását illeti, az törvénytelenget szentesitene csak. Törvényes felhatalmazás nélkül az ország anyagi eszközeit igénybe venni nem szabad. (Helyeslés a szélsőbalon.)

Áttértek a kérvényekre.

A fedezetlen határidőüzlet.

Simonyi Semadam Sándor Neumann Ármin, Manel Pál s gr. Tisza Istvánnal polemizál hosszasan. A tőzsde fogalma maga azt foglalja magában, hogy a buza értékének devalválódni kell, ha a börzén szereplő papirbuza értéke meghaladja a valóságos buza készlet értékét. Ezt kell megakadálozni.

Rakovszky István: Az agrárius urak ilyenkor távollétükkel tündökölnek. Ez különös.

Molnár Jenő: Azért mondd fel a barátságot nekik. (Derültség).

Rakovszky István: Eddig se volt köszönet benne.

Simonyi Semadam Sándor: A fedezetlen határidőüzlet csak arra való, hogy a játékosok dominálják az árakat. Az ily gabona határidőüzletet csak azok az államok tűrik, a melyeknek földmivelése nincs. A határidőüzlet lebonyolitására ajánlja az árujegyek s warrantsok rendszerét. Továbbá a közraktárak felállitását. Különben Wilczek gr. határozati javaslatát pártolja. (Helyeslés balfelől.)

Elnök 10 percre felfüggesztette az ülést. Szünet után.

Elnök megállapitja a jövő ülés napirendjét. E szerint hétfőn a miniszterelnök jelentéseit, továbbá az indemnitit fogják tárgyalni.

Következnek az interpellációk.

A macedon kérdés.

Lovászy Márton rámutatt arra a tényre, hogy monárchiánk hajókat küldött Saloniki elé. Szeretné megtudni, hogy nem-e hóditó szándék lappang e tény mögött. Ha az előhirnöke a monarchia hóditó akciójának, akkor könnyen sulyos bonyodalmak előtt állunk. Interpellációt terjeszt be ez ügyben.

Széll Kálmán kijelenti, hogy az akciónak semmi hátere nincs.

Lovászy Márton nem veszi tudomásul választ.

A Ház tudomásul vette azt.

A horvát zavargások.

Rákosi Viktor szóba hozza, hogy Zágrábban a m. á. v. épületéről letépték a magyar jelvényeket, a vasutasok állandó terrorizmus alait vannak. Interpellációt terjeszt be ez ügyben. Különösnek találja, hogy a horvát miniszter soha sem beszél. Azt sem tudják kicsoda miscoda? Mért nem beszél? S ha nem beszél mért hallgat. (Derültség.)

Széll: A képviselő ur oly vádakat mondott el melyek még a Kakas Mártonba sem valók. (Derültség.) Ami a dolog érdamét illeti, komolyaknak s aggályosnak találja a horvát viszonyokat. De ezeket állandóan figyelemmel kisérik s a horvát kormány megad minden elégtételt a mi minket megillet.

Rákosi Viktor nem veszi tudomásul a választ, mert ha soha, ugy most szürség volna egy erélyes miniszterelnök nyilatkozatára, mert különben ugy tünik fel a dolog, mintha a miniszterelnök bátoritaná az izgatókat.

Elnök: Elnök jelenti, hogy 20 képviselő névszerinti szavazást s annak holnapra halasztását kérte. Ez a napirend első pontját fogja képezni.

Elnök berekeszti az ülést.

A Győrffy-Szterényi-ügy tárgyalása.

Budapest, május 7.

10 órakor nyitotta meg a tárgyalást Zsitvay Leo elnök.

Nyomban felállt Gondos Sándor, a vádlott s kijelentette, hogy azon levél tartalmáért, melyet tegnap itt felolvastak s amely sértő lehet Szterényire nézve, felelősséget nem vállal, mert neki sem joga, sem pedig oka nem volt Szterényit megsérteni. Kijelentette Gondos azt is, hogy neki ez ügyből s az egész székely akcióból semmi anyagi haszna nem volt. Igaz, hogy mint elfogadó szerepel Győrffy Gyulának egy 10000 forintos váltóján, de ő ebből egy krajcárt sem kapott.

Az első tanu Magyarits Agost, m. kir. ipari főfelügyelő, aki a kormány megbizásából a fonógépet megvizsgálta.

Elnök: Mivel bizta meg önt a kormány?

Tanu: Megbiztak azzal, hogy a gépet magam vizsgáljam meg. Elmentem Csikvármegyébe, ott a gépeket megtekintettem.

— Kik dolgoztak a gépeken ott?

— Parasztasszonyok.

— S jónak találta a gépeket?

— Igen, teljesen alkalmasnak találtam a fonásra, de nem a házi-ipar számára. A gép sokkal finomabb, semhogy parasztok tudnának vele bánni. Azután a gép ára sokkal magasabb, semhogy a székelymentés céljainak megfelelne. Drága s kényes, törékeny és finom gépet nem tartottam a célnak megfelelőnek.

— A varrógép is háziipari gép, hát ez nem olyan finom, mint a fonógép?

— De igen. A varrógépet azonban állandóan használják és vasból van.

Ügyész: Mondja tanu ur, alkalmasnak találta a gépet a praktikus munkára?

Tanu: A gyáriparral nem versenyezhetnek. Inség-gépeknek jók.

— De alkalmas-e a gép arra, hogy ötezer darabot vásároljanak belőle?

— Előbb meg kellett volna őket alaposan figyelni.

— Hallott arról, hogy Engel Kálmán a gépeket ingyen ajánlotta fel a kormánynak?

— Nem hallottam.

— Hallott ön Lázár Pál műegyetemi tanár szakéleményéről, és arról, hogy az a vélemény elkallódott.

— Nem.

Védő: Alkalmasnak találta ön a gépet a munkára?

— Műszakilag igen, de üzletileg nem.

— Ön három-féle véleményt adott a gépből, előbb rosszat, azután jót. S mért mondotta ön egy izben a gépügyekből kifolyólag, hogy ön a minlazterlumban el van nyomva.

— Nem emlékszem rá, hogy ezt mondtam volna.

A következő tanu Pajotai Hugó ujságiró.

Ügyész: Igaz az, hogy Szterényi tudott valamit arról, hogy önök Győrffit leleplezik a Magyar Szóban s volt-e neki része ebben?

— Semmiről nem tudott semmit.

— Miért foglalkozott ön az ügygyel?

— Azért, mert meggyőződtem róla, hogy Szterényi ellen tervszerű hajsza folyik.

Mindenfelé, magántársaságokban s lapokban is a legaljasabb hazugságokat terjesztették róla. Én azért irtam, hogy az igazat megirjam, daczára annak, hogy maga Szterényi kért engem, hogy ne irjak. Én lepleztem le azt a hajszát, a mely Szterényi ellen folyt.

Ügyész: Mondja meg tanu, van-e valami vagyoni összeköttetés ön és a tanácsos ur közt, ami feszélyezné önt a vallomásában.

— Nincs. Egy alkalommal vádoltak azzal, mintha pénzt kaptam volna a tanácsos urtól, de én vizsgálatot kértem magam ellen s az ujságirói testület tisztára mosott.

Védő; Lenne szives megmondani honnan vette ön azokat az értesitéseket, amelyekről azt irta, hogy „hiteles forrásból?"

— Ezt nem mondom meg.

Vészi József országgyülési képviselő a következő tanu.

Az ügyész: A szerkesztő ur lapjában a fonógépről megjelent egy cikk. Igaz az, hogy a cikket Szterényi tanácsos ur irta, vagy sugalmazta?

Vészi: Képviselőtársam, Tormai Károly fölkért, hogy adjak helyet a fonógép dolgában egy cikknek. És a cikket kiadtam, nem is sejtvén, hogy a cikk összeköttetésben áll az Engel-féle fonógéppel. Mikor később a Magyarság azt irta, hogy a cikk szerzője maga Szterényi, rögtön figyelmeztettem Győrffyt, hogy ez az állitás nem felel meg a valóságnak.

Tormai Károly országgyülési képviselő vallja, hogy a mikor a Magyarságban a fonógépet dicsérő cikk megjelent, ő kesületének az érdekében, a hol a fonógép használhatóságáról ellenkező véleménybeu voltak, egy cikket közvetitett. Járt ebben az ügyben a kereskedelmi minisztériumban is és figyelmeztette Szterényiit, hogy ne engedje megát becsapni.

Az ügyész: volt Szterényi tanácsos urnak tudomása arról, hogy a cikk meg fog jelenni?

A tanu: Nem volt.

Pályi Ede, A Magyar Szó főszerkesztője kijelenti, hogy a fonógépről a lapjában megjelent cikket Szterényi tanácsos nem sugalmazta.

Hegyeshalmy Lajos miniszteri osztálytanácsos a kereskedelmi minisztériumban vallja, hogy Győrffy Gyula a mult évben kétszer járt nála és sürgette a fonógép ügyének az elintézését. Szterényi az ügyben mindig a legkorrektebbül járt el.

Az ügyész: Hogy folyt az az értekezlet, a melyen elhatározták, hogy kisérleti célra ötszáz gépet fognak venni?

A tanu: Szóba jött, hogy kedvezőtlenek a műszaki vélemények s az én álláspontom az volt, hogy mielőtt végleges döntenének, ujabb kisérletet kell tenni.

— Az értekezlet után nemde megbizták Győrffyt, hogy számitsa ki, mennyibe kerül az ötszáz gép?

— Ugy emlékszem, hogy Győrffy hozta el a kalkulációt, de olyan volt a differencia a régi és az uj ajánlat közt, hogy beszélni sem lehetett róla.

— Mennyi volt a differencia?

— Körülbelül kétszázezer korona.

Az elnök: Tessék megmondani, hogy áll jelenleg az ügy?

A tanu: Amióta a lapok szellőztették az ügyet, ujabb kisérleteket tettünk a gépekkel s az ujabb kisérletekről érkezett jelentések egytől-egyig haszna rahetetlennek mondják a gépeket. A döntés most függőben van.

Letartóztatott szélhámosok.

— Saját tudósitónktól. —

Budapest, május, 9.

A rendőrség ma délután egy órakor letartóztatta Kovács Miksa és Krausz Henrik ügynököket, akik évek óta szélhámoskodtak és igen sok embert csaptak be, mig most végre rajta vesztettek.

A jeles firmák csodadoktoroknak, gépgyártulajdonosoknak, miniszereknek, képviselők, grófok és bárók barátjának adták ki magukat és főleg a kisebb földbirtokosokra és parasztgazdákra vetették ki hálójuk.

Mutatták valami gépgyári árjegyzéket és eladtak a gazdáknak nem létező gépeket, persze potom áron igy eladtak Moll Jánosnak egy gépet, mely árjegyzék szerit 2000 koronába került volnat csekély 1000 koronáért, mely összegrópersze . . . váltót vettek.

Igy tettek Moll János békési és Kovács András birtokosokkal.

De gépet nem küldöttek és mikor a vevők türelmetlenkedni kezdtek, levezettök őket itt Budapesten valami lakatosmühelybe és megmutatták, hogy már készül a gép.

De mert az a gép csak nem akart elkésaülni, a rendelők közül többen feljelentést tettek a jeles firmák ellen csalás miatt és a rendőrség hosszabb kihallgatás után letartóztatta őket.

A társaság már évek óta folytatta üzelmeit és kétségtelen, hogy most egymásután fognak a feljelentések érkezni.

LEGUJABB.

Zavargó egyetemi hallgatók.

Bécs, május 9. A műegyetemen ma ismét zavargás volt. Ezernél több műegyetemi hallgató be akart menni az egyetemi épületbe, ahova nem eresztették be őket. Attól félnek, hogy a különböző pártállásu diákok közt komoly összeütközés lesz. Délig tiz egyetemi hallgatót tartóztattak le.

Forrongás a Balkánon.

Konstantinápoly, máj. 9. A Temps hire, hogy rendkivuli követség fog Péterváron menni, hogy a cár előtt mentegesse Scserbina konzul meggyilkolását és köszönetet mondjon a békés diepozicióért, nem felel meg a valóságnak.

Konstantinápoly, máj. 9. Az idegen hadihajóknak Szalonikibenn való megjelenése után, ahol csak egy régi harcra alkalmatlan török hajó és két torpedónaszád áll, a porta nehány hadihajót akart odaküldeni, de az erre vonatkozó tárgyalások eddig eredménytelenek voltak.

Konstantinápoly. máj. 9. A porta tegnap nehány diplomáciai képviselet részéről barátságos tanácsokat kapott, Monasztir és más vilajetek tekintetében, a hol a bizottságok állitólag merényleteket terveznek.

Konstantinápoly, máj. 9 Mihelyt a rend helyreállitása biztosita lesz és a gyarmatokat nem fenyegeti veszedelem az osztrák-magyar hajorajosztály 1 hadihajó bátrahagyásával távozni fog Szalonikiből. Ugyanigy fog eljárni az olasz hajórajosztály is. A rolerey is el fog menni, mihelyt jelenlétére nem lesz szükség.

Mindenki meggyőződhetik arról, hogy az

„Ilona-hajfestőszer"

(**barna** és **fekete**) a legjobb. Bámulatosan hat, teljesen ártalmatlan, zsiradékot nem tartalmaz, **egyszeri használat elegendő.**

Egy üveg ára 1 korona 20 fillér.

1 kor. 60 fil. előleges beküldése esetén bérmentve. Kapható kizárólag a feltalálónál **IRGANG KÁLMÁN** „Sárkány"-drogériájában

BUDAPEST, IV., Egyetem-utcza 11/a.

BUDAPESTI HIREK.

— **Milyen lesz a Gellérthegy.** A rendezés serényen folyik és a hegy oldalán elhuzódó utcákban a rendezés következtében ismét néhány ház kerül legközelebb lebontásra. Ezek a következők: Alsóhegy-utca 94 sz., Felsőhegy-utca 73. sz., Gomba-utca 24. sz., (Gyökér-utca 15. sz.) és Orbán-utca 11. sz. ház. Az emlitett ingatlanok a főváros tulajdonát képezik és a tanács most közhirré teszi, hogy a házak lebontására és az épitési anyag értékesitése végett május 12-én délelőtt 10 órakor az I. kerületi elöljáróságnál nyilvános árverést fog tartani.

— **A péksztrájk.** A fővárosi sütőmunkások erősen készülődnek a sztrájkra. Pesti Ferenc ma délelőtt békeltető ülésre hivta meg az ipartestület elöljáróit és a sztrájk vezetőit. A sütőmunkások sztrájkja, mint értesülünk, elkerülhetetlen, mert a mesterek nem hajlandók a munkások főbb követeléseit elfogadni. A sztrájkvezetőség értesitette a külföldi szociáldemokrata-pártokat és az összes sütőmunkások szervezeteit, hogy Magyarország 31 városában a sütőmunkások a jövő héttől kezdve sztrájkba lépnek.

x **Jó tanács.** Mindazoknak, kik pázsitot akarnak létesiteni, ajánljuk, hogy szerezzék be Mauthner Ödön cs. és kir. udvari magkereskedéséből Budapesten a „Sétatéri" vagy a „Margitszigeti" fümagkeveréket. Ezeket már 29 éve szállitja Mauthner Budapest és a Margitsziget oly bámulatra méltó és gyönyörű sétaterei részére.

— **Királyfi és társa** elismert előzékeny bankház szerencsebarát, mely a mai lapunkban megjelent, t. olvasóink figyelmébe ajánljuk. Próbálja meg mindenki szerencséjét és válassza ki a születése vagy névnapja mellett jelzett számot és rendelje meg azt az osztálysorsjegyet e közkedvelt bankháznál (Andrássy-ut 60. sz.). A véletlen játéka kiszámithatatlan.

Hólyag- és húgyszervi bántalmak
kifolyás, hágyosó-égés, vizeletinger hólyaghurut sib munkamegszakitás nélkül, gyorsan és fájdalom nélkül gyógyulnak
a „LOCHER-féle ANTINEON" által.
Belső szer! — Nem santal! — Nem ártalmas! — Orvosok melegen ajánlják!
Üvegje *kor. 4.80.* Postán *5 70 kor.* előzetes beküldése mellett *bérmentve.* Kapható az összes gyógyszertárakban.
Főraktár: Török József gyógyszertár Budapest, Király-u. 12 és Andrássy-út 26.

HIREK MINDENFELŐL.

— **Az orosz forradalmi mozgalom.** Don-Rostokban az utóbbi időben naponként proklamációkat osztottak szét. Hasonló tüntetésektől tartanak, mint aminők Kisenevben történtek, különösen mivel sok a munkanélküli. Tegnap Rostok környékén népcsődület támadt, a melyen a müveltebb osztályhoz tartozó emberek vezetése alatt körülbelül 500 ember vett rész. Gyalogságot és kozákokat küldtek ki a helyszinére, de mire odaértek, már senkit sem találtak.

— **Egy volt magyar képviselő.** Londonból távirják: Az Iron and Steel Institute által rendezett nagy diszebéden, amelyen Carnegie Andrev elnökölt s amelyen a miniszterelnök, a dewonshirei herceg, valamint igen előkelő közönség volt jelen, Kovács Pál volt magyar képviselőt és delegátust választottak meg arra, hogy a külföldi vendégekre mondott felköszöntőkre válaszoljon. Kovács beszédét nagy tetszéssel fogadták.

— **A munkásegyesületek.** Londonból távirják: Az alsóház második olvasásban elfogadta azt a törvényjavaslatot, amely a Trade Unionokra vonatkozólag fennálló törvény módositását célozza, tekintettel a Trade Unionok ellen ujabban történt birósági döntésre. A vita folyamán a kormány megigérte, hogy e kérdést meg fogja vizsgálni. Balfour azt mondotta, hogy meg van győződve, hogy a munkás és más alkalmazottak egyesületeinek, valamint a munkaadók egyesületeinek, valamint a munkaadók egyesületeinek kérdését ujból meg kell majd vitatni és hogy a parlament, mielőtt a törvény módositását elhatároznák, tisztába fog jöhetni arra nézve, hogy minő alapelvek szerint történjék a módositás.

Fél uton nincs eredmény. Ha célunkat el akarjuk érni, akkor utunkból minden akadályt el kell gördíteni és nem szabad sem visszafele haladnunk, sem megállanunk, mert akkor a megtett utat elveszitjük és célhoz sem jutunk. Bármiért küzdünk is, az eredményt sohase tudjuk az ut közepén elérni, hanem mindig csak a cél végén. Céltudatos következetesség és erős elhatározás vezéreljen bennünket minden cselekvésünkben. Különösen ha arról van szó, hogy csekély anyagi eszközzel óriási eredményeket akarunk magunknak biztositani. Ezt a következtetést, pedig abból az alkalomból irjuk, hogy egy uri ember egy osztályon át játszott egy sorsjegygyel és most keservesen panaszkodik, hogy, ha nem veszti el türelmét, akkor ma ő a legszerencsésebb ember lehetne, mert a 11. sorsjáték első osztályában ő volt az 57080. számu sorsjegynek tulajdonosa és e számot a hatodik főhuzásnál 600,000 koronával huzták ki. De ő megállt a fél uton, mert nem játszott tovább e sorsjegygyel. Annál nagyobb volt az öröme azoknak a szerencsés embereknek, akik ő utána vásárolták meg e sorsjegyet. Török A. és Társa bankházában, Budapesten, Teréz-körut 46., ahol egyedül a hatodik osztályban egy és fél millió koronát nyertek e cég szerencsés vevői. A sorsjegyek tervezet szerinti árai: Egész sorsjegy 12, egy fél sorsjegy 6, egy negyed sorsjegy 3, egy nyolcad sorsjegy 1 korona 50 fillér. Ajánlatos, hogy a sorsjegyvásárló közönség a Török bankháznál szerezze be sorsjegyeit, mert e céget rendkivüli szerencse kiséri és a vevőknek minden irányban biztonságot nyujt.

x **A szinügyi bizottság** figyelmé felhivjuk **Linhardt** szinházi festőre, a ki szép munka és olcsó árainál fogva a rossz diszleteket átfesthetné vagy javithatná.

A fővárosba jövő vidékiek legkedélyesebb éjjeli mulatóhelye a

Stefánia-kávéház

Kerepesi-ut 73. szám, a keleti pályaudvar közelében

Esténkint 8 órától kezdve **elsőrangu magyar varieté-előadás SZÜCS LACZI** igazgatása alatt. Közben és utánna. **Radics Pista** kitünő zenekara játszik.

Élénk éjjeli élet! Szolid árak!

Belépti dij nincs.

Tőzsde.

Budapesti gabonatőzsde.

Köttetett: Buza 1903. májusra 7.71—7·68. Rozs ápr. —.—.——. Zab máj. 6.03 6.02. Tengeri máj. 6·43—6·41. Repce aug. 12·50—12.55.

Budapesti értéktőzsde.

Előtőzsdén köttetett: Osztrák hitelrészv. 669·75.— Magyar hitelrészvény 725.50— Magyar 4 százalékos aranyjáradék 121.25. Magyar koronajáradék 99.50.— Leszámitoló bank 450.—. Jelzálogbank 522.——.—. Rimamurányi vasmü 478.50 Osztrák-magyar államvasut részvény 683.75 Déli vasut 50.—. Német birodalmi márka 117.10. Villamos vasut 805.—. Budapesti közuti vasut 699.—.—

Bécsi értéktőzsde.

Előtőzsdén köttetett: Osztrák hitelintézeti részvény 673.—. Magyar hitelbank részv. 730.— Osztrák-magyar államvasuti részv. 735.—. Union bank részvény 532.—. Osztr. koronajáradék 101.—. Angol-osztrák bank 275.50 20 frankos arany 19.07. Déli vasut 50.50 4 százalékos magyar aranyjáradék 121.35. Magyar koronajáradék 99.50. Márka banknjegy 117.10.

Vásárosarnok. Husfélék: vidéki marhahus eleje 68—76, hátulja 76—92 korona 100 kilónként. Leölt borjuk sulylevonás nélkül 88—104 fillér. Lehuzott sertéshus kiljója 120—104 fillér. Bárányok párja 6—12 korona. — Tojás: I. rendü friss tojás 57—60, gyengébb áru 56—58 korona. — Tejtermékek: I. rendü teavaj félkilós darabokban 2.40—2.50. Főzővaj 1.60—1.80 korona, tehénturó 16—24 fillér kilónként. — Spárga: vastagszálu 1.40, közép 1.——1.20, levesspárga 0.60 korona kilónként. — Vadfélék: őz 1.60—1.80, vaddisznó 60—80 fillér kilónként.

— **Közvágóhidi sertésvásár.** Hivatalos jelentés déli 12 órakor.) Tegnapról maradt 135 darab. Ma érkezett 765 darab. — Déli 12 óráig eladtak 108 darabot. Mai árak: Öreg sertés előrendű 250 korona, másodrendű 96—100 kor, selejtezett áru 94 kor. Fiatal sertés, nehéz 114—112 korona, Középsulyu 96—104 kor., könnyük, 98—110 kor., huszertés, süldő 80—82 kor. 100 kilogrammonkint élősulyban

A madárijesztő.

A pieziny madarak riadva röpdösnek el arról a környékről, a hol a madárijesztő kezét, lábát lóbálja a szél. Pedig ha tudnák, hogy bizony attól a szalmával kitömött bábtól vigan lakmározhatnának a ropogós cseresnyéből és a pirosló bnzaszemből! Nekik is meg kell szegényeknek éniök. Van közöttük azonban egy-kettő, melyeknek bátorsága legyőzi a félénkséget és nem fél a koczkázattól, hanem dusan kiveszi az élet áldásaiból a részét. Ép igy van azzal is, a ki sok kudarcz után, a mit tapasztalt, a Hecht bankháznál megkoczkáztatja fillérjeit és sorsjegyet vesz ottan. Duskálhal az élet javaiban, mert neki is kilátása van, hogy ott, a hol már annyi fényereményt nyertek, ő is fényereményt nyer. Vásároljon tehát osztálysorsjegyet a Hecht bankháznál, Budapest, Ferencziek tere 6. és Erzsébetkörut 82. sz. Huzás május 22. és 23. — Egész sorsjegy 12 kor., fél 6 kor., negyed 3 kor., nyolczad 1 korona 50 fillér.

REGÉNY.

Társadalmi küzdelem

Eredeti bünügyi regény. Irta ILOSVAI HUGO

Minden jog fentartva.

Beszéltek is róla, nemcsak ország, de világszerte, csodálva, bámulva erejét, mert ez az ember azt állitotta, hogy egymaga szállitotta el a Wertheimot a helyéről le a pincébe.

A vizsgálatot vezetők nem hittek neki, ee az ellenkezőt nem tudták rábizonyitani.

Pedig csaknem igazat mondott.

Nagyon kevesen vettek részt a kasszafurásnál, összesen hárman.

A harmadik egészen lényegtelen legényke volt, egy ugynevezett „chaver", akinek egész munkája abból állt, hogy a kapu előtt figyelt és ha bajt neszelt, jelt adot adott és megugrott.

Mert a fődolog volt az ilyen közös munkáknál, hogy baj esetén mindenik csak magáról gondoskodjék és a rendőrök elől eltünjék.

Ha mégis elcsipték, akkor persze hallgatni kellett, mert ha csak egyetlen cinkostársát árulta is el, arra számithatott, hogy mire kijut a világosságra, kórházba visznik vagy pedig megy az örök sötétség országába.

(Folyt köv.)

Gummi és halhólyag!
Valódi francia gyártmány, legbiztosabb óvszer az egészségre nem ártalmas tucatja 1.20, 2, 3, 4, 5 és 6 frt. Megrendeléseket titoktartás mellett eszközöl
RADVÁNYI L.
keztyü és sérvkötő gyáros
BUDAPEST,
VI., Andrássy-ut 13. és VII., Erzsébet-körut 36. sz.
Kérjen mindenki ingyen árjegyzéket.

Szerencse-Naptár.

A véletlen általunk már számtalan embert tett szerencsésé, miért is ajánljuk, hogy alábbi szerencse-naptárból születése- vagy névnapja mellett jelzett számu sorsjegyet mielőbb (postautalványnyal) megrendelje.

Január		Február		Március		Április	
1	102490	1	100[illegible]7	1	[illegible]	1	78912
2	62327	2	10[illegible]	2	[illegible]	2	53498
3	52527	3	[illegible]	3	105565	3	[illegible]081
4	[illegible]	[illegible]	[illegible]	4	[illegible]	4	[illegible]
5	52469	[illegible]	[illegible]	5	[illegible]	5	[illegible]
6	52162	6	[illegible]	6	52487	6	107503
7	16964	7	52165	7	46368	7	106021
8	92850	8	92826	8	32919	8	84536
9	16960	9	52941	9	106597	9	102870
10	86176	10	10[illegible]	10	52480	10	52928
11	106598	11	78944	11	42732	11	92542
12	52491	12	106526	12	106567	12	78914
13	82937	13	102470	13	92904	13	78912
14	81560	14	92889	14	106510	14	106475
15	106570	15	106510	15	16904	15	106562
16	78912	16	106585	16	16960	16	106518
17	106597	17	16977	17	84594	17	81863
18	106593	18	107529	18	52465	18	92850
19	102475	19	93891	19	16960	19	16968
20	42773	20	106520	20	48887	20	102456
21	106521	21	55411	21	48734	21	106544
22	106527	22	78942	22	79928	22	106570
23	106552	23	102464	23	102450	23	32902
24	92849	24	52164	24	52474	24	32944
25	106595	25	78927	25	103512	25	78942
26	82947	26	106512	26	52421	26	106567
27	106521	27	92827	27	48849	27	92894
28	32946	28	92810	28	78919	28	55280
29	16955			29	106571	29	16968
30	52474			30	106596	30	106582
31	84549			31	78911		

Május		Junius		Julius		Augusztus	
1	106513	1	81553	1	46962	1	78911
2	107592	2	106506	2	78928	2	78912
3	106586	3	109466	3	102450	3	106581
4	106545	4	106526	4	102465	4	106597
5	32946	5	48834	5	52491	5	106571
6	106571	6	92848	6	84532	6	16993
7	84545	7	92827	7	106520	7	82891
8	92839	8	32962	8	55282	8	106526
9	16998	9	106540	9	32860	9	93509
10	78913	10	42738	10	106569	10	55253
11	48836	11	102453	11	84574	11	106546
12	49052	12	56512	12	106513	12	92895
13	48828	13	48839	13	48838	13	57280
14	43587	14	84541	14	55283	14	42738
15	84556	15	52462	15	106511	15	78931
16	95841	16	52468	16	106528	16	106568
17	102475	17	106571	17	106599	17	92890
18	52474	18	82927	18	102451	18	106543
19	106527	19	106597	19	106505	19	55270
20	106516	20	16960	20	84536	20	32905
21	82935	21	106470	21	52480	21	106576
22	82935	22	78962	22	78913	22	106585
23	52465	23	106597	23	16968	23	78920
24	106591	24	78928	24	92834	24	32938
25	92876	25	81863	25	16964	25	55280
26	92905	26	92820	26	106521	26	52493
27	102490	27	84569	27	43336	27	106560
28	46060	28	106529	28	106528	28	106567
29	92835	29	106584	29	106512	29	84543
30	52480	30	78921	30	52493	30	84549
31	106464			31	106534	31	52468

Szeptember		Október		November		Deczember	
1	106512	1	81863	1	106590	1	92835
2	16994	2	106531	2	106529	2	106597
3	92838	3	82938	3	16977	3	84541
4	81843	4	106594	4	92822	4	106573
5	52498	5	55270	5	98510	5	81890
6	102153	6	82985	6	48849	6	107520
7	16943	7	78928	7	106582	7	106585
8	102460	8	92905	8	32946	8	85280
9	42790	9	106568	9	106558	9	42713
10	106577	10	16932	10	106565	10	106516
11	84550	11	106520	11	107470	11	106587
12	92850	12	107509	12	106569	12	32935
13	106546	13	55283	13	48836	13	106523
14	102459	14	84519	14	48834	14	102475
15	106547	15	92832	15	92835	15	16993
16	102461	16	106512	16	16992	16	92895
17	106556	17	102465	17	106591	17	52480
18	106527	18	102460	18	106502	18	102446
19	16979	19	52452	19	52491	19	82982
20	81883	20	106594	20	78912	20	102464
21	106571	21	92880	21	106596	21	16960
22	106516	22	106540	22	102485	22	78912
23	106592	23	52492	23	106511	23	106595
24	16955	24	106513	24	78911	24	106591
25	92892	25	48838	25	106560	25	92862
26	106505	26	106570	26	84524	26	106568
27	16960	27	81856	27	42732	27	84549
28	78936	28	106598	28	84514	28	106588
29	82919	29	106585	29	55662	29	106531
30	78944	30	16959	30	106541	30	106552
		31	106591			31	102400

Ezen szerencse-naptárban foglalt osztálysorsjegyek csakis

Királyfi és Társa

bankházában kaphatók. A magy kir. szabad. osztálysorsjáték főelárusitóhelye.

Budapest, VI., Andrássy-ut 60.

Kérünk azonnali megrendelést, mert ezen számok hamar elkelnek.

Első huzás már május 22-én és 23-án.

A 6 huzás alatt 110.000 sorsjegy közül 55.000 nyer, összesen 14 millió 459.000 koronát.

Arak az I. osztályra: 1 egész sorsjegy 12 kor., 1 fél sorsjegy 6 kor., 1 negyed sorsj. 3 kor., 1 nyolczad sorsj. 1 kor. 50 fill.

Huzás már 1903. május hó 22. és 23-án.

VÁSÁROLJUNK KÖSTÁLY-SORSJEGYET

CSAK **LUKÁCS VILMOS**

BANKHÁZÁBAN BUDAPEST, FÜRDŐ-UTCA 10.

1 nyolczad á kor. 1.50, 1 negyed á kor. 3.—, 1 fél á kor. 6.— vagy 1 egész 12 koronáért az összeg előlegos beküldé, vagy utánvétel mellett is.

Pontos és discret kiszolgálás. Nyeremények bármely összegben azonnal kifizetődnek. Postatakarékpénztári számla 9991.

Csak tények bizonyitanak.

Rövid időn belül alanti főnyereményeket fizettem ki becses ügyfeleimnek:

600.000	koronát	62551	számra
400.000	„	11119	„
400.000	„	28916	„
400.000	„	33464	„
100.000	„	42758	„
100.000	„	49878	„
100.000	„	87991	„

Hivatkozva ezen

teljesen egyedül álló nyereménysikerekre

ajánlok az I. osztály

május 22. és 23-án

megtartandó huzására

egész	fél	negyed	nyolczad sorsjegyeket
12.—	6.—	3.—	1.50 koronáért.

GAEDICKE A.

Budapest, Kossuth Lajos-utcza 11. szám.

Fiók: **Erzsébet-körut 14. sz.**

Vidéki megrendelések az összeg beküldése vagy utánvét ellenében eszközöltetnek.

Szt. Lukácsfürdő

téli és nyári gyógyfürdő.

„Kristály-forrás“

Páduai Szent Antal mell-czukorkái

gallomos nyálkaoldó hatásuak köhögés, rekedtség és minden hurutos bántalom ellen.

Egy dobor ára 60 fillér.

Készíti:

Hazslinszky I.

gyógyszerész

Budapest, X. k., Liget-tér.

Kapható a gyógyszertárakban és a drogueriákban.

A szamárhurut egyetlen gyógyszere

a syrup contra pertussim orientalis

Rövid néhány nap alatt feltétlenül megszünteti minden kellemetlen következményeivel együtt. **Hatása biztos** az adagolás szigoru betartása mellett. — **Számtalan elismerő levél igazolja** a szer csodás gyógyhatását.

. . . Már harmadnap megszünt a görcsös hányással egybekötött köhögés és hetednapra a gyógyulás teljesen beállott.

Jásztelek, 1902. XI|2. **Nagy József,** férfiszabó-mester.

Egy üveg ára 2 kor. — 2 kor. 60 fillér beküldése mellett bérmentve.

Szétküldés: **Bordán János** gyógyszerész Jászberény. Budapesten: **Török József** Király utcza 12. és **Egger** Váczi-körut 17. gyógyszerészeknél. — **Debrecenben: Mihalovits István** gyógyszerésznél. — **Temesvaroth-Jahner Rezső** gyógytáránál Temesvár-gyárváros és **Rechelt Leo** gyógytáránál Temesvár-Józsefváros.

BUTOR

készpénzért vagy részletfizetésre legolcsóbban

FUCHS BÓDOG-nál

BUDAPEST,

József-körut 26.

Képes árjegyzék ingyen és bérmentve.

Legjobb a Lessive

Hungária-mosópor.

Kapható mindenütt.

= Gyár: =

Budapest, VII., Amazon-u. 6/8.

Első cs. és kir. osztrák-magyar kizárólag szab.

omlokzat-festékgyár

Kronstolner Károly

Décs, III., Hauptstrasse 120.

(saját házában).

Arany-érmekkel kitüntetve.

Főherczegi és herczegi uradalmak cs. és kir. katonai intézetek, vasutak, ipari bánya- és gyári társulatok, épitési vállalatok, épitőmesterek, ugyszintén gyári és ingatlan tulajdonosok szállitója.

E viharmentes homlokzat-festékek, melyek könnyen feloldhatók, száraz állapotban porban és 48 különböző mintában kisonkint 16 kitól felfelé szállitatnak és a mi a festék szinti tisztaságát és tartósságát illeti, azonos az olajfestékkel.

200 korona jutalék utánzások kimutatásáért.

Minta-kártya, ugyszintén utasitással kivánatra ingyen és bérmentve.

HASZNOS TANACS NEMI BETEGEKNEK

a „Népszerű Utmutató“ cz. könyv, mely 200 oldalon a titkos betegségekre vonatkozó minden tudnivalot és gyógykezelési módot tartalmaz. Szerzője **Dr. GARAI ANTAL** országos biró specializálta a **könyvet bárkinek teljesen ingyen zárt borítékban** küldi meg. A könyv már az 59-ik kiadásban jelent meg és sok ezer embert szenvedett ennek gyógyulása. Portóra **20 fillér bélyeg küldendő.** Czim

Dr. GARAI

Budapest, VI., Andrássy-ut 24.

hol a munka szerzője nemi-, bőr- és hugyszervi betegeknek naponta rendel d. e. 10—1-ig és este 7—8-ig.

Nyomatott a tulajdonos „Hirlapterjesztő Vállalat“ körforgógépén. (Cégtulajdonos Székely Viktor.

Egyről-másról.

Egész poetikusan kezdhetjük a dolgot, teszem igy:

Illatos tavaszi szellő csókolja a feslő virágokat, mialatt a rügyes ágakon szerelmi dalt zeng az erdő boldogtalan szerelmese: a fekete rigó . . . Nem is csoda, mikor uton-utfélen boldogtalan szerelmesekkel találkozunk, kik boldogságot keresve, boldogtalanságot találnak.

De ki találja meg azt, amit keres? Senki, mindenütt csalódás éri az embert. Fényes jövő csábitó igéreteivel, a boldogulás biztos reménységével, magasztaló dicséretekkel próbálgatják elnémitani az élet nehézségeivel küzdő és a terhek sulya alatt görnyedező, a megélhetéssel élet-halálharcot vivó társadalmat. Szemfényvesztés mindenfelé, melynek szomoru következménye: a csalódás. Különösen nekünk van okunk csalódásról elmélkedni, kik reményeinket — melyek hivatva lettek volna városunk gazdasági helyzetén javitani — mind megsemmisülve látjuk. Néha-néha büvös szirén hangokkal könnyiteni szándékoznak ugyan csüggedésünkön, azonban már tisztában vagyunk azzal, hogy elvesztettük — a lenbeváltó-telepet, sertéshizlaldát, tejszövetkezetet, stbbit.

Csalódni emberi dolog. Mint ember, pedig sok jót és rosszat cselekedhetünk, azonban tettünkben mindig szem előtt kell tartanunk, hogy embertársunknak kárt ne okozzunk. Mert egy csalódás következtében nem szabad boszut állnunk, és legkevésbé olyant, mely embertársunkat érzékenyen sujtja. De hát a boszu, minden rosszra képes.

Az elmult héten is a boszu által vezéreltetve, egy helybeli tisztes iparos fia gyujtogatott. Gyujtogatott, mert szerelmét viszonozni az, kit ő szeretett, nem akarta. A szivben lángot nem tudott előidézni, előidézte tehát azt érzéktelen anyagban. S mit nyert vele, semmit, illetve azt, hogy az esküdtbiróság elé kerül, kik hogy nem-e tudják be neki, hogy egy nemesebb érzelem, a szerelem volt oka cselekményének, nem tudjuk. Ilyen az ember. Szenvedélyének rabja.

A szenvedély tett anyagilag tönkre a nemzeti kaszinóban is egy magyar mágnást. Elvesztette nagy vagyonát, melylyel százaknak adhatott volna munkát, ha okosabb célra forditja, mint kártyára. De ez is jó példa volt, sokan tanulnak rajta, kik csak annyiban különböznek tőle, hogy részletekben veszitik el vagyonukat s mennek tönkre.

Hiába, csak igaz, hogy: „Az ember, saját kárán tanul".

Mefistó.

Asszonyszerzés akadályokkal.

K. József kiskanizsai legény beleszeretett Cs. Márton sormási lakós hajadon leányába, Erzsikébe. A legény szándékai tisztességesek lévén, elhatározta magában, hogy megkéreti a leány kezét. Két legénytársa vállalkozott a kérői tisztségre: L. Ferenc és B. János, ezek aztán esküdöztek égre is, földre is, hogy eljárásuk ellen nem lészen panasz.

Most vasárnap el is mentek a leányhoz, ahol az egész háznép igen szivélyesen fogadta őket. A leány anyja nagy pusztitást vitt véghez a baromfi-állományban s a lisztes hombárba is mélyen talált nyulni; maga a gazda pedig a legjobb borából hordta az asztalra a kóstolót, ötven esztendős kora dacára dicséretreméltó fürgeséggel és eléggé sürüen.

A kérők szóvivője, B. János sohasem volt ellensége a szőllő nemes nedvének, most sem igen kináltatta hát magát, hanem ivott, mintha csak parancsszóra művelte volna azt. Igy aztán mire a küldetés szerencsés befejezést nyert, meglehetősen elázott állapotban hagyta el Cs.-ék portáját.

Némely vargabetük megtevése után a reájuk már türelmetlenül várakozó K.-hoz ment a két legény, hogy tudtára adják a jó hirt.

A jó hir meghallgatása után aztán K. is kirukkolt az innivalóval s erősen kinálgatta őket. B. haragosan tolta el maga elől a poharat s felhevült állapotában valami olyasfélét talált kiejteni a száján, hogy az is gazember, aki még őt kinálni merészkedik. És eme kijelentés kapcsán olyant vágott ólmos fütykösével az asztalra, hogy csörömpölve hullottak le arról a poharak.

K. tréfának véve az egészet, csititani kezdte a nekivadult legényt, aki erre annak is nekiment és botjával többször végighegedült a fején. De erre már K. sem vette tréfára a dolgot. A kezeügyébe került székkel négy izben ugy megtisztelte a garázdálkodó vendéget, hogy egyszerre lehült a verekedő kedve s vérző fejjel volt kénytelen bucsut venni a kapufélfától. De még igy is elbotorkált haláig, hol nagy részegségében a falnak tartott az ajtó helyett s e kellemetlen karambol közepette az egész ábrázatát lenyuzta.

Ez az önhibájából szerzett sérülése a legsulyosabb, a többit gond nélkül kiheveri.

Hirek.

Nyári vigalmak.

A nagykanizsai fütőházi kézmüvesek önsegélyző egyesülete folyó hó 17-én a sörgyári kert- és vendéglő helyiségében a saját egyleti alap javára majálist rendez, mely 2 részből fog állni. 1. rész. Népünnepély. Kezdődik délután 3 órakor, a helybeli hadastyán egylet zenekarának közreműködésével. Lesz dijtekézés, karikadobás nyereményekre, lepényevés, fára mászás, világposta az egylet saját levelező-lapjaival, confetti, szerpentin, májusi vásár stb. Este tüzijáték. 2. rész. Zártkörü szavalások és monologok. Előadva urak és hölgyek által. — Utána tánc cigányzenével. — Kezdete este 8 órakor. Belépti-dijak: Felnőtteknek 40 fillér. Gyermekeknek és katonáknak őrmesterén alul 20 fillér. Este 80 fillér. A délutáni és esti előadásokra együtt váltva 1 korona. Jó ételekről és italokról gondoskodva lesz a jó hirnevü Nagy Béla vendéglős által. Felülfizetések köszönettel fogadtatnak. Kedvezőtlen idő esetén a majális a rá következő vasárnap azaz 24-én tartatik meg.

A nagykanizsai szakácsnők és szobaleányok 1903. évi junius hó 1-én, pünkösdhétfőn a Polgári egylet kerthelyiségében, kedvezőtlen idő esetén a felső teremben a felsőtemplom épitési alap javára zártkörü táncmulatságot rendeznek. Belépti dij személyenkint 1 korona. Felülfizetések a nemes célra köszönettel fogadtatnak és hirlapilag nyugtáztatnak. Kezdete este 7½ órakor. A zenét egy elsőrangu cigányzenekar szolgáltatja.

Bucsu Mucsán

jellegü nyári vigalmat rendez pünkösd vasárnapján a helybeli önk. tüzoltótestület zene-alapja javára, melyre az igen tisztelt közönség szives pártfogását felhivjuk. A vigalom kibővitésére egy párizsi nagy áruház is felállittatik, hol a közönség által adakozásból felajánlott tárgyak lesznek elárusitva; eddig már az alantabb felsoroltak voltak kegyesek az egyletnek ily ajándék-tárgyakat felajánlani és minthogy nagy fáradsággal járna városunk összes lakóit személyesen ilynemü adakozásokra felhivni — kérjük mindazokat, akik e nemes célra ajándékozni kivánnak, sziveskedjenek bármily csekély tárgyat is, az őrtanya helyiségébe küldeni, hol az a szolga-személyzettől átvétetni fog. Az ajándék-tárgyak összegyüjtését már folyó hó 11-én hétfőn megkezdi az erre a célra kirendelt kocsi. Eddig következők adakoztak: Armuth Sándor, Asztalos Béla, Alt és Böhm, Armuth Náthán, Balaton Testvérek, Bognár József, Brantin József, Bódis Béla, Blau M. Fiai, Bettlheim Győző, Bayer Vince, Bettlheim és Güth, Braun Sándor, Dedovác B., özv. Felbermayer Józsefné, Fleischhacker L. és Társa, Frank Vilmos, Fantl Testvérek, Fesselhofer József, Fleischhacker Albert, Fesselhofer József, Gürtler Ágost, Gráf Simon, Halvax Frigyes, Hirschler és Lustgarten, Haas Vilmos, Josifovič és Fasching, Janda Károly, Irmler József, özv. Kun Józsefné, Köő József, Köhler Testvérek, Klein József, Kövesdy Kálmán, Kasztl Testvérek, Krausz és Farkas, Kreiner Gyula, Kohn L. Lajos, Kohn és Kaufmann, Kohn Fülöp, Kohn S. B. Fiai, Kunst Sándor, Kardos József, Klein Lipót, K. A. Leitner Ödön, Laskovits József, Lichtschein Pál, Mesteri Ferenc, Magyar fém- és lámpagyár (Budapest), Mayer Károly, Mihályi István, Musquitt Zsigmond, Mandler Géza, Marton és Huber, Melcer Jakab, Miltényi Sándor, Mair József, Malovec Gyula, Nikicser György, Németh Lajosné, Neu és Klein, Neufeld H. és Fiai, Perger Imre, Pruger Béla, Pollák Lipót, Rosenfeld Ede, Rathmann György, Rosenberg Manó, Rosenberg János, Rosenthal Jakab, Schwartz Benő, Schless Márton, Strém és Klein, Simon István, Sipos Mariska, Szelig János, Schlesinger Mór, Steiner Ármin, Szabó Károly, Schwarc és Tauber, ifj. Stern Mór, Schulhof Adolf, Singer József és Társa, Toch Zsigmond, Tóth Lajos, Tóth Károly, Tollár István, Törley József és Társa (Budapest), Unger Ullmann Elek, Unger Antal, Unió gyufagyár r. t. (Budafok), Vida Lajos, Wajdits József, Wellisch Márk, Weisz Jaques, Weisz L. és F., Weisz és Ledofszky, Weiser J. C. Weiszfeld és Fischer, Zerkowitz Albert, Zerkowitz Zsigmond és Társa.

Kutyaharapás.

Törvény intézkedik arról, hogy a nagyobb fajta kutyák szájkosárral látandók el, mely törvényt a rendőrség esetről-esetre a város közönségének emlékezetébe is hozza. Azonban dacára ennek, ezen helyes intézkedést városunk közönsége nem respektálja, mert uton-utfélen láthatunk még borju nagyságu kutyákat is, szájkosár nélkül kóborolni. Nem volna szavunk, ha ezek a kutyák csak békésen kóborolnának, de ezzel azok nem elégszenek meg, szórakozás után vágynak, akit és amit érnek, összemarnak. Majd minden héten szerzünk értesülést kutyamarásokról, azonban arról soha, hogy rendőrségünk fenti törvénynek érvényt szerzett volna. Ennek következménye az, hogy polgáraink érzékeny károsodásnak vannak kitéve. Legutóbb Kis Árpád nagykanizsai lakós kutyája marta össze Lackenbacher helybeli szállitó csikóját oly annyira, hogy kérdéses, hogy a szép állat használható lesz-e még valaha.

Verekedő napszámosok.

Hangos volt tegnap este a Zöldfa-féle vendéglő. Horváth József és Kovács Péter siheder napszámos legények verekedtek ott, áttéve székhelyüket később a piac-térre. A sarki rendőr bekisérte őket a rendőrségre, honnét kijózanodásuk után elereszettek őket.

Kósza hir.

Egy kósza hir terjedt el folyó hó 7-én, mely egészen fölverte a lakóságot. Széltében-hosszában beszélték, hogy a csendőrök a récsei-ut mentén 6-án éjjel egy pólyába takart két hetes kis gyermeket találtak. Persze nagyban folyt a tanakodás, ki lehet az anyja a gyermeknek s illő szitkokkal halmozták el a lelketlen anyát. Utána jártunk a történetnek s a kisgyerek históriájából egy szó sem igaz.

Késelés.

Mult hó 24-én délután Ringhofer Lajos garabonci lakós heves szóváltásba elegyedett szomszédjával Takács Mihálylyal. Eleintén csak szóval védelmezte mindegyik saját jogát, majd pedig birokra mentek, miközben Takács zsebkésével Ringhofert oldalba szurta s elmenekült. Takácsot a csendőrség elfogta és feljelentette a helybeli kir. járásbiróságnak.

Mindenki tudja,

hogy a **BALATON-féle** nulla liszt a legjobb; kenyérlisztje a legkiadósabb, hogy **kávéjából** főzik a legkitünőbb zamatot, és hogy **szilva-lekvárja** a legédesebb. Szóval a

Balaton Testvérek **füszerárui a legjobbak,**

készletei a legnagyobbak és árai igen olcsók. Ott kaphatók egyedül a hires erfurti **kerti-magvak.**

Üzletalapitás 1877. évben.

MILTÉNYI SÁNDOR CIPÉSZMESTER

ajánlja dusan felszerelt raktárát,

hol mindennemü uri-, női-, gyermek- és babycipők, bokavédők, bőrharisnyák (gamaschnik), bőr és cipőkenőcsök és minden e szakmába vágó áruk

a legjobb minőségben

jutányos áron beszerezhetők.

Mérték után rendelt lábbelik különös gonddal készülnek.

Bérmáláshoz

Alkalmas fehér és sárga cipők, valamint harisnyák és keztyük

s több eféle cikkek nagy választékban bámulatos

olcsó árért

kapható Armuth Sándor áruházában **Bazár-udvar.**

Bérmáláshoz

Bérmáláshoz

Bérmáláshoz

Üzlethelyiségünket

1903. évi augusztus hó 1-én

BORONKAY KÁROLY ur átveszi és azt arra az időre

kiüriteni vagyunk kénytelenek.

Ebből kifolyólag alkalmat nyujtunk a nagyérdemü vevőközönségnek, hogy szükségletét

nálunk igen olcsón

beszerezhesse.

Kiváló tisztelettel

Fantl testvérek.

Bachrach-féle házban (Csengery-ut)

egy négy szobás erkélyes lakás azonnal kiadó.

Bővebbet Weiss és Ledofszky cégnél.

Kérjük megtekinteni!

Egy nagyobb vétel folytán azon helyzetben vagyunk, hogy nagyválasztéku

férfi ruha-szöveteinket

igen jutányos árakon bocsáthatjuk a n. t. vevő közönség rendelkezésére.

Kreisler és Schlesinger

Erzsébet királyné-tér, Szeidmann-féle ház.

Kérjük megtekinteni!

A délutáni órákban

maradék eladás

szintartó mosókelmékben.

Nagy Kerti- és Vásári-

ERNYŐK,

vizmentes ponyvák,

olcsó árak mellett

Kohn S. B. és Fia cégnél

Erzsébettér.

Vendéglő-megnyitás.

Van szerencsém a nagyérdemü közönség becses tudomására hozni, miszerint **Kinizsy-utca 4. sz.** alatti házamban

polgári vendéglőt

nyitottam, ahol is főtörekvésem leend igen tisztelt vendégeim igényeit minden tekintetben kielégiteni.

Szives pártfogást kérve vagyok

kiváló tisztelettel

Merkly János

vendéglős.

BÜKFA az erdőről szállitva erdei ölenkint

készpénz fizetés mellett

I.	**osztályu**	**28 K.**	**20 fill.**
II.	**„**	**26 „**	**20 „**
III.	**„**	**22 „**	**20 „**

KAPHATÓ Strem Bernát és fiai deszkakerskedésében Magyar-utca 2.

RUHÁZAT BESZERZÉSE

Kaufmann Mór

férfi- és gyermekruha-raktára

Nagykanizsán, a városházpalotában

Nagy választék

a legdivatosabb finom férfi- és gyermek-ruhákban.

Raktáram legnagyobb része saját készitményem, finom tartós kelmékből.

Túlfizetés szigoruan kizárva.

Kaufmann Mór

férfiszabó-üzlete

Erzsébet-tér, Elek-féle házban

Nagy választék

a legdivatosabb finom angol és belföldi kelmékben.

Izléses elkészitésre és jó kellékre nagy gond fordittatik.

Pontos, gyors, szolid kiszolgálás!

Mindkét üzletemre a nagyérdemü közönség szives pártfogását kérve, maradtam tisztelettel

Kaufmann Mór

férfiszabó.

Kiállitás a mentők és a Fehérkereszt javára. A Budapesti Önkéntes Mentőegyesület és a Fehérkereszt egyesület javára rendezett kiállitás e hó 10-én délelőtt 10 órakor nyilik meg a székesfővárosi Vigadó disztermeiben. A kiállitás bel- és külföldi iparternékeket és élelmi cikkeket ölel fel és junius 15-ig marad nyitva.

— **Előnév adományozás.** A király dr. Vécsey Tamás udvari tanácsos és budapesti tudományegyetemi nyilvános rendes tanárnak és törvényes utódainak, régi magyar nemességük épségben tartása mellett, a „hernádvécsei" előnevet dijmentesen adományozta.

— **Két bemutató előadás.** Ugyanegy estén két bemutató előadás zajlott le. A Nemzeti Szinházban dr. Molnár Gyula Nyári zivatar cimü három felvonásos vigjátékát adták, Vidám helyzetekben és bájos jelenetekben bővelkedik a darab és hálás szerephez juttatja az összes szereplőket, kik közül Rózsahegyi a közönség kedvence számtalanszor megkacagtatta a hallgatóságot palócos beszédével. A vigjátéknak sikere volt s bizonyára még a jövő évben is sürün kerül majd szinre. — A vigszinházban Zsazsa premier volt. A Bob herceg utólérhetetlen sikere után már nem a darabot emlegeti a közönségünk, hanem Zsazsát, ki örti a módját, hogy éhren tartsa a közönséget. — Premier volt a Vigszinházban. Zsufolásig megtelt nézőtér és tapsra kész kezek várták Fedák Sárit. Nos hát, Zsazsa kuplézott, táncolt, dobolt, tombolt s minden művelete után tapsra verődtek a kezek. Mellette Hegedüs, Nikó, Szerémi, Vendrey, Tanay és Tapolczai tüntek ki művészetükkel. A darabot Beöthy László forditotta igen izlésesen. Taps, kihivás volt bőven s minden jel arra mutat, hogy a nyári hőség dacára állandó kasszadarab lesz.

— **Élelmiszer kiállitás.** Melczer Géza cs. és kir. kamarás meghivót küldött hozzánk, a melylyel értesit, hogy e hó 10-én délelőtt 10 órakor megnyitják a fővárosi Vigadóban az élelmiszer-kiállitást.

— **Egy csudálatos nyilatkozat.** A jezsoviták hivatalos lapja ezt a sötét nyilatkozatot közli:

„Az Alkotmány 1903. évi május 7-én harmadik oldalon „Zsidó szemtelenség" cim alatt megjelent entrephiletben egyáltalán lap nincs megnevezve, annál kevésbbé vonatkozhatnak bármely állitása bizonyos személyre. Se lap, se személy ellen az illető entrephilet egyéni sértés céljából nem iratott."

Mely sötét titok vagy szándék lappanghat e nyilatkozatban?

— **A primadonna.** Az Ujszinházban szombaton este A primadonna cimü énekes bohózat kerül szinre. A főszerepeket Horkányi Giza az uj szubrett, Szalkay, Halmay, Rajz és Kovács játszszák. A személyzet szorgalmasan készül az egyfelvonásosok bemutató előadására, amely előreláthatólag a jövő hét keddjén lesz. A próbák már napok óta folynak az Ujszinház szenzációs ujdonságából: a Bob királyból, a Bob herceg pompás paródiájából. Ennek bemutatójára fényes diszleteket készittetett az Ujszinház igazgatósága.

— **Baross halálának évfordulója.** Ma tizennégy esztendeje, hogy Baross Gábor volt kereskedelmi miniszter elhunyt. A nemzet bánattal gondol ezen a napon arra a sulyos veszteségre, amely Baross Gábor elhunytával érte.

— **Rendőri hirek.** Életuntak: Bartos György 44 éves r. kath. viceházmester az Andrássy-ut 60. sz. ház egy félreeső helyén felakasztotta magát, mire észrevették, meghalt. — Balog Pál 62 éves magánzó Karpfenstein utca 19. szám alatti lakásán éles beretvával elvágta a nyakát. Mindkettőt a Rókusba vitték. Betegségük kergette őket a halálba. — Szerencsétlenség. Özv. Hajda Józsefné 75 éves öreg asszonyt ma reggel egy pékkocsi a Ferenc-körut és Üllői-ut sarkán elgázolta. A mentők a Rókuskórházba vitték.

x **A szász-cseh Svájc**, ezen természeti szépségekben oly gazdag kis darab föld ez évben kényelmesen és olcsón lesz megközelithető, mivel az Aussigban rendezendő iparkiállitás miatt számos mérsékelt áru külön vonat fog közlekedni. A mezőgazdaságilag gazdag Elbevölgyben fekvő Aussig kiváló ipara által ismeretes; különösen, az európai szárazföldön a maga nemében legnagyobb gyára, a **Georg Schicht cég szappan- és gyertya-gyára** által hires, mert hát ki nem ismeri a **Schicht-szappant.** Ha az ember Aussigban van, ugy a szász-cseh Svájc legszebb pontjai könnyen megközelithetők.

KÖNYV TÁRGY **Ajándék**

számba megy az az olcsóság, a milyen olcsón lehet vásárolni **„Merkur" kerékpárt,** kerékpár-alkatrészeket és gummit a

„MERKUR" kerékpárgyárban

Budapest, VI. Eötvös-utcza 27.

Egy elegáns modern könnyujárásu „Merkur" kerékpár teljes felszerelésével, Acetylén-lámpával 180—150—200 kor.

Kész készlet „Merkur"-gummi (2 köpeny, 3 tömlő) 23—28 kor. kizárólag nálam kapható. Egy köppeny 7.50—8.50, 1 légtömlő 4—5 korona.

Csak rövid ideig, mig a készlet tart.

„Excelsior" léggömbök csekély szépség-hibával elismert legjobb légtömlő a kontinensen darabonkint 3.80 kor., ezelőtt 7.— kor., egy pár kitünő pedeal 5—6 kor. Egy pár kitünő nyereg 5—6 kor. Mindennemü fel nem soroltalkatrészek raktáron vannak és olcsón kaphatók.

Javitások olcsón és szakszerűen készittetnek. Zománczozás és nickelezés, átalakitások a leggyorsabban eszközöltetnek.

Használt kerékpárok raktáron vannak és beczseréltetnek,

Vidéki megrendelések aznap tesznek elintézve

Árjegyzék ingyen és bérmentve.

Polacsek József

„Merkur" kerékpár-gyár és javitómühely, kerékpáralkatrészek és Pneumatik-raktár

4 pár czipő csak 2 frt 60 kr.

nevetséges olcsó árért lesz eladva nagy mennyiségek összevásárlása következtében. 1 pár férfi-, 1 pár női barna fűzős czipő, erősen szegelt talppal, legujabb fagon, továbbá 1 pár férfi, 1 pár női divatos czipő, igen elegánsan kiállitva; **mind a négy pár csak 2 frt 60 kr.** Megrendelésnél elegendő a láb hosszát megadni. Szétküldés utánvéttel.

Schuh-Exporthaus

S. W. Löffler, Krakau C. Nr. 795.

Kicserélés megengedve, vagy a pénzt visszaadom.

A ki jó, valódi, divatos **szöveteket** akar vásárolni **férfi-ruhákhoz,** az forduljon bizalommal **Brunner A.** posztókiviteli üzletéhez nagyban **BRÜNN,** Zollhausglacis 6. kicsinyben

Férfi-szabók részére külön mint-könyvek különösen előnyös árakkal. Nem tetsző kifogás nélkül visszavétetik. Minták ingyen és bérmentve.

N. B. Én minden vásárt, hirmás reklámtól tartózkodom, mivel az 1880 óta fennálló üzletemben a pontos és szolid kiszolgálás általánosan elismert.

Férfiak és Nőknek

a legmakacsabb heveny és idült folyások (tripper) befecskendezés nélkül a legbiztosabb gyógyszerének a

„Sanid labdacsok"

bizonyultak. Egy doboz 100 labdacs tartalommal és pontos használati utasitással 6 korona. Vidékre 6 korona előleges beküldése vagy utánvét mellett diskrétan küldi.

Továbbá köszvényes reumatikus, podagrás bajok ellen legjobb a

Sapol-köszvény-kenőcsöt.

Meggyógyul! Munkabiró! Egészséges lesz

Egyedüli biztos hatásu szer az összes reumatikus bajok ellen. Leggyorsabban gyógyitja a köszvényt, csonthasogatást, nyilamlást, keresztcsontfájdalmat, hátfájást, derékfájást, gyomor-, lépés májdaganatot, mirigyes bántalmakat, izomhűdést, az összehúzott, hajlithatatlan ereket és inakat, a fűfátást és fogfájást, ára 5 kor. Egy dobozt Lodoron féle vér- és gyomortisztitó labdacs 2 korona 40 fér.

Kapható a 13- és szétküldési raktár:

„Magyar Király" gyógytárban Budapesten V., Erzsébet-tér – Marokkói-u. 22. sz.

Megrendelések utánvét vagy a pénz előleges beküldése mellett.

Czer és ezer hálanyilatkozat.

A világhirü eredeti angol **„Helical-Premle" kerékpárokat** mélyen leszállitva 125 frttól feljebb havi 8 és 10 frtos részletre, elsőrendű „Cyclon" gépeket 90 frt ért és kerékpáralkatrészeket, az országban egyedül álló nagy bevásárlásaink folytán 30 **százalék Árleszállitással** szállitunk vidékre és bárhová.

1 db I. rendű külső gumni egy évi jótállással	frt 5.— és 3.50
1 db I. rendű belső gummi egy évi jótállással	„ 2.— „ 2.—
1 db jóminőségü acetylen-lámpa	„ 3.25 „ 2.—
1 pár kitünő pedál	„ 2.75 „ 2.25
1 drb jó minőségü kerékpár-láncz	„ 2.50 „ 1.90
1 drb ang.-I nyereg	„ 2.25 „ 2.—
1 kgr. calcium carbid	„ —.— „ —.35

Nagy árjegyzéket több mint 300 képpel ingyen küld

Láng Jakab és Fia

az ország legnagyobb és legmegbizhatóbb kerékpár-raktára.

Budapest, József-körut 41. szám

Fióküzlet: **Rottenbiller-utcza 1.**

Az árak kitünőségért kereskedünk és nem fizetőkül a pénzt visszaküldjük vagy kicseréljük

„Barát-ital"

gyomor-likőr készitésével a legkitünőbb étvágygerjesztő gyomor-tisztitó és hashajtó, igen jó hatás és gyorsan ható, naponta két pohárral elegendő. Régi gyomorbaj, székrekedés, hidegleles, szédülés és fejfájás ellen csakis ez segit. Egy üveg ára 40 és 80 krajczár.

Készités és levélczim: **Zenke Zoltán, Szeged.**

A valódi üvegen rajta van: Zenke Zoltán Szeged. Elárusitó kereskedők 40 százalék mellett keresztetnek, valamint utazó és helyi ügynökök is.

KAPHATÓ:

Székesfehérvárott: Reinitz Lipót, ifj. Tögl Gyula, Márián Péter Mazer-üzlete.
Szentesen: Horváth István vas- és fűszerüzlete, Klein Ignácz vas- és fűszer-üzlete, Németh Jenő, Schultz István, Bartha Sándor fűszer-üzlete.
Nagykanizsán: Fesselhoffer József, ifj. Fischer Ferencz, Rottmann-testvérek fűszer-üzlete.
Kaposán: Vizy Domokos, Ruszinkó Antalnál.
Baján: Dreschler Gyula, Bruck Pálnál.
Győrött: Prottenhoffer Józsefnél.
Komáromban: Zanka Edénél.
Szatmáron: Wallen H. fia, Szücs Józsefnél.

A ki elegánsan és olcsón akar ruházkodni

az forduljon

Schlesinger T. és Tsa

kész női ruha- és felöltők áruházához

BUDAPEST, Vámház-körut 11

Valódi szintartó mosó bluz	—.75 kr
„ „ „ alj	1.25 „
Cloth bluz fekete	1.50 „
Szövet bluz fekete Kamgarn-kelméből v. más szinekben	1.85 „
Szövet alj két selyem bordürrel	2.15 „
Kamgarn alj fekete finom két fodorral	3.25 „
Pongyola mosó minden szinben	2.50 „
Teljes szövetruha halcsontos diszes a legujabb divatu	5—10 frtig
Kabátok tavaszi elegáns	4.25 kr.
Gallér tavaszi minden hosszban elegáns kivitelben	1.90—6.50 frtig.

Gyermek-ruhák 1—13 évesekre mosó- és szövetben dus választék.

Megrendelések mérték szerint pontosan és lelkiismeretesen eszközöltetnek. Elég az alj hosszának és a felső bőség méretének, de legbelyesebb egy régi dereknek a beküldése.

Mintát ingyen és bérmentve küldünk.

Elárusitás nagyban s kicsinyben.

Fehérlő és gyermek részére egyaránt legkitünőbb szappan a világhiru **Dr. Schihulszky-szappan.**

1 darb 35 kr., 6 darabot teljesen bérmentve küld a pénz előleges beküldése után

Ozonnal kitünő fogpép! 1 doboz 35 kr.

Szökely-gyógyszertár, Kassa

MINDEN VIDÉKI LUSTIG EDÉHEZ MEGY BUDAPEST KEREPESI ÚT 2 HOL URI NŐI DIVAT ÉS FEHÉRNEMŰKET OLCSÓN LEHET BESZEREZNI

KÉPES ÁRJEGYZÉK BÉRMENTVE.

Minden versenyt felülmuló olcsóság fürdőkádakban!

Körülmelegitő kályhával 70 koronától, fűthető karszék czélszerűen berendezett jégszekrények 24 koronától feljebb.

Teljes fürdőberendezések, valamint e szakmába vágó épületmunkák a legjutányosabb árakban számittatnak fel.

Állandó kiállitás mindennemü bádogmunkákban.

Lefkovits Adolf-nál

bádogosmester, specializista domboritott fürdőkádakban.

Budapest, Erzsébet-körut 31|F.

Vidékre utánvéttel.

Árjegyzékek ingyen és bérmentve.

Vendéglősök figyelmébe!

Van szerencsém a t. vendéglős urak figyelmét — a közelgő idényre tekintettel — **48-as sör-szivattyuimra** felhivni. Számos kiállitáson kitüntetve! Igen jól működik, czélszerűek és olcsók.

Árak 24, 26 és 30 korona.

Watterich Arnold

Budapest,

VII., Dohány-utcza 54. sz.

Saját készitményü férfiruha-áruház

LUKÁCS GYULA

férfiszabó

ezelőtt **KRAUSZ LIPÓT FIA**

BUDAPEST, IV. ker., Kossuth Lajos-utcza 18. szám,
(az Udvari-kávéház mellett).

Sac-öltöny	12 frt	Salon-öltöny	25 frt
Felöltö	10 „	Ferencz József-öltöny	25 „
Dublé Raglan	12 „	Smoking-öltöny	20 „
Ulszter és Derby	12 „	Frakk-öltöny	30 „
Vizhatlan (gummi) felöltö	12 „	Pique-mellény	3 „
Nadrág	4 „	Fiöltöny	6 „
Jaquet-öltöny	20 „	Gyermekruha	4 „

és czimben — és czimben

Dus választék piquet- és szövetmellényekben.

Mértékszerinti megrendelésekre csakis kiváló jóminőségü **heni és angol szöveteket** tartok raktáron.

A szigorusan szabott ár minden darabon látható.

Dus választék fiu- és gyermekruhákbban!
Mintákat kivánatra bérmentve küldök.

Vidéki megrendelések gyorsan, pontosan és lelkiismeretesen eszközöltetnek.

Fontos! Férfiaknak! Nőknek!

hogy **Katechu-injectiém** az egyedüli biztos szer hugycső és fehérfolyás ellen. Egy üveg uraknak 2 korona; nőknek 2 kor. 0 filér.

Csak Gyarmati-féle Katechu-injectiét kérjenek!

Kapható minden gyógytárban. — Főraktár:

Városi gyógyszertár a „Szent-Háromság"-hoz
Baja, Fő-utcza 394.

Péosi quarglit

a legjobb minőségben 1 ládát, a mely 4—5 schockot tartalmaz, **schockonkint 1 kor.-ért** ajánl a

Pécsi pogácsasajt-gyár
PÉCS,
Basa-Majemi-ut 4 sz.

Ami bevált, az a jó,
Azt mondja a példaszó
A Hecht Bankház szerencséje
Bevált mindig évről-évre
Jól jár aki arra vigyáz,
Legszerencsésebb a Hecht Bankház

!! Csak egy kisérlet !!

hogy bárki meggyőződjék alanti czikkeimnek olcsó és jó voltáról.

Urak részére:

Ingek sima mellel	1.10, 1.30, 1.50-ig.
„ redős	1.30, 1.60, 1.80-ig.
„ pique vagy szines Sefir-mellel	1.50-ig.
Legjobb minőségü gallér dibja	13 kr.
Kézelő fehér vagy szines párja	23 kr.
Fegyházban kötött harisnya	20, 25, 30 kr.
Nyári izzadság elleni harisnya 6 pár	40 kr.

Hölgyek részére:

Humburgi vászoningek kézi himzéssel: sima	1.20,
szegélyes	1.40,
himzett betéttel	1.60,
Chiffon hálóköntös, diszes	95 kr., 1.30, 1.50.
„ alsó szoknya himzett fodorral	1.50, 1.80, 2.50.
Szines voal szoknya	95 kr.
Fegyházban kötött harisnyák párja	25, 35, 50 kr.

Gyermekek részére:

Csecsemő-kezlet, teljes, 10 frttól felfelé.	
Voal gyermekruhácskák 1—3 évig	75 kr.
„ „ 3—5 évig	85 kr.
Finom szövetruhácskák	1.50-tól 2 forintig.
Pique-ruhácska himzéssel	1.25.

Postán utánvét mellett.
Nem megfelelőt kicserélek.

Reichsmann Sándor

divatáruháza.

BUDAPESTEN, Vámház-körut 13.

Kérjen árjegyzéket!!

Esetleg a legnagyobb nyeremény 1.000.000 korona!!

JEGYZÉKE az
55,000 nyereménynek.

Legnagyobb nyeremény a legszerencsésebb esetben:
1.000,000 korona.

Az összes nyeremények 5 hónap alatt kisorsoltatnak és készpénzben fizetendők.

		Korona
1	jutalom	600000
1	nyer. á	400000
1	„ „	200000
2	„ „	100000
1	„ „	90000
2	„ „	80000
1	„ „	70000
2	„ „	60000
1	„ „	50000
1	„ „	40000
5	„ „	20000
3	„ „	25000
8	„ „	20000
8	„ „	15000
46	„ „	10000
67	„ „	5000
3	„ „	3000
437	„ „	2000
803	„ „	1000
1528	„ „	500
140	„ „	300
34450	„ „	200
4850	„ „	170
4850	„ „	130
100	„ „	100
4350	„ „	80
3350	„ „	40
55,000	nyer. és jut. kor. összegben	**14.459,000**

Kiváló szerencse TÖRÖK-nél.

Nagyon sokan szerencséssek lettek általunk.

Tiz millió koronánál többet nyertek nálunk nagyrabecsült vevőink.

Az egész világ legnépszerűbb sorsjátéka a mi m. kir. szab osztálysorsjátékunk, mely nemsokára ujból kezdetét veszi

110.000 sorsjegy 55,000

PÉNZNYEREMÉNYNYEL sorsoltatik ki, tehát az összes sorsjegyek **fele nyer** a mellékelt sorsolási jegyzék kimutatása szerint.

5 hónap alatt összesen **Tizennégymillió 459.000 koronát**, egy hatalmas összeget sorsolnak ki. Az egész vállalat **állami felügyelet alatt** áll.

Az I-ső osztály **eredeti sorsjegyeinek** tervszerü betétjei a következők:

egy nyoland	frt —.75	vagyis	1.50	korona
egy negyed	„ 1.50	„	3.—	„
egy fél	„ 3.—	„	6.—	„
egy egész	„ 6.—	„	12.—	„

A sorsjegyeket **utánvéttel vagy a pénz beküldése** ellenében küldjük szét. Hivatalos tervezet dijtalanul. Megrendeléseket kérünk azonnal, de legkésőbb

f. évi május hó 22-ig

mely napon a **huzás megkezdődik**, bizalommal **hozzánk** küldeni.

Török A. és Tsa

bankháza

BUDAPESTEN.

Hazánk legnagyobb osztálysorsjáték-üzlete.

Főárudánk osztálysorsjáték osztályai:

Főüzlet: VI., Teréz-körut 46/e.
Fiókok: 1. **Váczi-körut 4.**
„ 2. **Muzeum-körut 11.**
„ 3. **Erzsébet-körut 54.**

Rendelő levél levágandó. **TÖRÖK A. ÉS TÁRSA bankháza Budapest.**

Kérek részemre _____ I. oszt m. kir. szab. osztálysorsjáték eredeti sorsjegyet a hivatalos tervezettel együtt küldeni.
Az összeget _____ korona összegben { utánvételezni kérem / postai utalványnyal küldöm / mellékelem bankjegyekben (bélyegekben) } A nem tetsző törlendő.

Pontos czim: _____

Ifj. KOTZO PÁL

gazdasági gépraktár

Budapest, Lipót-körut 18.

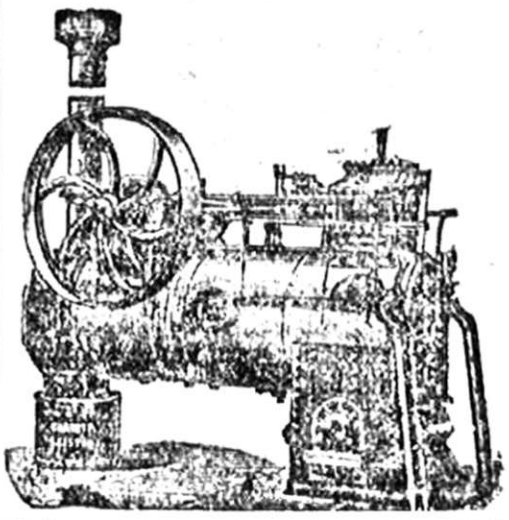

Ajánlja: GARRETT és fiai-féle „COMMAND" gőzmozdonyait, felstabil és stabil alakban melyek más gépekhez viszonyitva 40 százalék tüzelő anyag megtakaritással dolgoznak.

3—10 lóereju gőzcséplő készleteket, minden fajtáju lovas-cséplő **készleteket** vető és arató gépeket.

Minden más gazdasági gépek nagy választékban. Kedvező fizetési feltételek.

Elvállal malomberendezéseket.

Árjegyzék ingyen és bérmentve.

Leg,obb motor, kevés benzin-fogyasztás.
3000-nél több működik, 1—50 lóerőig.

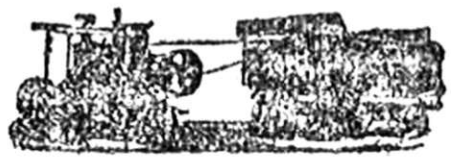

Benzin-motor és lokomobil villamos gyujtóval, legegyszerűbb kezelésűek, bárhol engedély nélkül használhatók, tisztán cséplőkkel egybekötve mindenkor szemben láthatók a gép- és motortelepen:

Hasenauer Ottó Budapest,

VI., Negymező-utcza 43.

Teljes jótállás. Kedvező fizetési feltétel.

II. évfolyam. 131. sz. Nagykanizsa, 1903. hétfő, május 11. Egyes szám 2 fillér

NAGYKANIZSAI FRISS UJSÁG

Előfizetési ára:
Helyben házhoz hordva egy hóra 60 fillér.
Vidékre póstai küldéssel egy hóra 1 korona 20 fillér.

Kiadó tulajdonosok: Krausz és Farkas.
Felelős szerkesztő: ILOSVA HUGÓ.
Szerkesztőség és kiadóhivatal: Krausz és Farkas papirkereskedése.

Megjelenik naponta korán reggel.
Nyomatott a „Nagykanizsai Friss Ujság" szerződéses nyomdájában.

A gyermekgyilkos szabó rabsága.

Fogházra itélt fogorvos.

M. N. MUZEUM KÖNYVTÁRA

A kenyér rabszolgái.

Mire május 14-én fölkel a nap, hogy aranyos sugarába fürösszse a Duna-ünnepély mámorából ébredező fővárost, nem lesz kenyere a vigadozó népeknek. A szó szoros értelmében fog hiányzni a betevő falat, mert a pékek nem fognak sütni.

De nemcsak Budapest néz elibe a pék-sztrájk kellemetlenségeinek, a vidék legtöbb nagy városában is ugyanegy időben sztrájkba állanak a fehér rabszolgák, hogy jogaikat kivivják.

Aradon is meginditották a bérmozgalmat a segédek. Aradon a munkaadók a segédek kérelmei közül a következő kettőnek teljesitését tagadták már meg: nem járultak ahhoz, hogy a segédek természetben való ellátás helyett pénzbeli ellátást kapjanak, hanem azt kivánták, hogy ez szabad egyezkedés tárgya legyen. Abban az esetben pedig, ha az ellátást természetben kapják a segédek, a mesterek az élelmezést reggelivel megjavitják. A másik kérelem, melynek teljesitését a munkaadók már megtagadták, az volt, hogy a bérmozgalomban résztvevőket emtatt hátom hónapon belül elbocsátani ne lehessen.

A segédek fizetési feltételei precizben a következők:

Az eddigi 13 korona heti bérnek, melyből 6 korona fizetés. 7 korona táppénz számba ment, olyan formában leendő felemelése, hogy a fizetés 20 százalékkal növeltessék, a táppénz pedig 12 koronában állapittassék meg.

A segédek szerint azok a követelési pontok, amelyekhez a mesterek hozzájárultak, olyan feltételek voltak, amelyek teljesitésére a munkaadót a törvény egyébként is kötelez.

Ezek betartása tehát nem jótétemény, hanem kötelesség.

A munkaadók nem hajlandók a a legfőbb követeléseket teljesiteni s igy a sztrájk bizonyos,

Ilyen nagyarányu s szervezett sztrájkra még aligha volt példa Magyarországon.

A nagy sztrájkmozgalomról szólnak alábbi tudósitásaink.

Kassa: A péksegédek országos mozgalmának már megvan az eredménye. Kimondották ugyanis, hogy május 12-én reggel sztrájkba lépnek.

Szegeden tegnap délben a sztrájkba lépett péksegédek megjelentek az iparhatósági biztos, Szücs József hivatalos helyiségében, ahol a mesterek küldötteivel egyezkedni akartak.

Mindkét fél engedett eredeti rideg álláspontjából. A sütősegédek első sorban a munkára forditott időt óhajtják megröviditeni olyanformán, hogy 12 órai keretben 10 órát dolgozzanak, mig a munkaadók a 16 órai kerethez és 12 órai munkaidőhöz ragaszkodtak.

Végül megállapodás történt, hogy ezentul 15 órai keretben 11 órát dolgozzanak az alkalmazottak. A munkabérnek 30 százalékkal való emelésével szemben a munkaadók 20 százalékos emelést igértek meg, amit a segédek elfogadtak.

Az élelmezési pénzek szabályozásában hétköznapokra 1 korona 40 fillért, vasárnapra 2 koronát állapitottak meg.

Az eredeti memorandum többi pontjaira nézve már régebben történt megállapodás.

Az iparhatóság előtt lefolyt egyezkedések után a kiküldött segédek visszavonultak a sztrájktanyára, a hol beszámoltak küldetésük eredményéről.

A kontárok ellen.

A kereskedelemügyi miniszter a a következő rendeletet adta ki, a kőmüves kőfaragó es ácsmesteri képesitő vizsgára való jelentkezéseknél előfordult visszaélés megakadályozása céljából, valamendyi vizsgáló bizottságnák. A kőmives, kőfaragó vagy ácsmesteri képesitő vizsgálatokra való jelentkezéseknél előfordulható esetteges visszaélések megakadályozása céljából a jelentkező egyénnek gyakorlati szolgálatának igazolására szolgáló bizonyitványok iparhatóságilag igazolandók. A vizsgára jelentkező egyének fel: mutatott összes személyi okmánya az illető bizottság bélyegzőjével a je,entkezési nap kitüntetése mellett felülbélegzendők.

Fogházra itélt fogorvos.

A kolozsvári kir. törvényszék előtt szenzációs tárgyalás folyt le.

Egy gyermek életét kérték számon a fájdalmas szivő szülők: egy gyermekét, aki egy valóban együgyü gondatlanságot az életével fizetett meg.

Az eset előzményei a következők:

A mult év február 2-án Solymosy Miklós posta- és távirda-főtiszt házi orvosa tanácsára 6 éves kis leányuk, Annuskának dr. Sz. fogorvos által 6 fogát kihuzatták.

Az ötödik fog kihuzásánál a gyermek a nagy fájdalomtól felugrott és ekkor a szülők állitása szerint a szájban hagyott negyedik, az orvos előadása szerint pedig a fogóból kiesett ötödik fog a kis Annuska hirtelen belélegzése folytán a légzőcsatornán át a tüdőbe hatolt, úgy, hogy a leányka négy havi kinos betegeskedés után meghalt.

A szülők panaszszal fordultak a törvényszékhez, számon kérve gyermekük életét Sz. J, dr.-tól, kinek a gondatlanságát okozzák a leányka haláláért.

A királyi ügyészség Sz. J. dr. ellen gondatlanságból okozott emberölés miatt vádat emelt. A törvényszék tegnap tá gyalta az ügyet Bodor László táblabiró elnöklete alatt.

A vádat Endes Miklós dr. képviselte; vádlottat Emánuel Győző dr. gyulafehérvári ügyvéd védte.

A tárgyalást a vádlott kihallgatása nyitotta meg. Sz részletesen elmondja az esetet.

Azzal védekezik, hogy a kis leány hirtelen felugrása következtében a fogóból, melyet kissé lassabban tartott, kiesett a fog és azt a kis leány egy erősebb lélegzetvétellel leszivta. Őt ezután nem hivták többé a beteghez, pedig egy operációval meg lehetett volna menteni.

Ezután következett a tanuk: Solymossy Mátyás a kis leány nevelőapjának és Solymosy Mátyásnénak, az anyának kihallgatása.

Előadták a foghuzás lefolyását és azt vallották, hogy a leszivott fog az orvos gondatlanságából a leányka szájában maradt, amig a másik fogat huzta ás azt a gyermek hirtelen felugrása alkalmával leszivta.

Ezután az orvosi szakvéleményekre került a sor. Kenyeres Balázs dr., Kerekes Gyula dr. szakértők sulyos gondatlanságnak minősitik Sz. azon eljárását, hogy a fogat a kihuzás után azonnal nem vette ki a gyermek szájából, hanem bennhagyta. A fogót is kifogásolják, amennyiben nem volt rajta zárókészülék, mely a fog esetleges kiesését megakadályozhatta volna. Az országos közegészségügyi orvosi tanács nagyjában szintén a szakértők véleménye értelmében nyilatkozik.

Endes Miklós dr. kir. alügyész szépen koncipiált beszédében rámutatott azon oknkra, amelyek Sz. drt. a kis Annuska haláláért felelüssé teszik. Kérte a vádlott megbüntetését.

Emánuel Gzőző dr. védence ártatlanságát bizonyitgatja és kéri felmentését. A törvényszék ezután visszavonul itélethozatalra. Bodor László táblabiró általános várakozás közt hirdette ki az itéletet, mely szerint Sz: dr.-t gondatlanságból okozott emberölés vétségében vétkesnek találta a törvényszék és ezért egy havi fogházra és 200 korona pénzbüntetésre itélte. Egyben elmarasztalták a bünügyi költséget viselése mellett a szülőknek 400 korna kártérités megfizetésében. Az ügyész megnyugodott az itéletben, mig az elitélt fellebbezett.

Egy különös házasság.

— Saját tudósitónktól, —

Érdekes házassági perben hozott másodfoku határozatot a napokban a nagyváradi kir itélőtábla. Mintegy másfél év előtt Hagymási Jenő Perl Karolinával kötött házasságot Hagymási Jenő és Perl Karolinna között a polgári kötés szabályszerüen megtörtént, — ezután 2 nappal kellett volna az egyházi esküvőnek megtörténnie, azonban a menyasszony szülei, bizonyos differenciák miatt az egyházi esküvőt megakadályozták és a leányt otthon tartották.

Ezek után Perl Karolina a nagyváradi kir. törvényszék előtt, azon a cimen, hogy Hagymási Jenő lényeges személyi tulajdonságaira nézve őt megtévesztette a házasság érvénytelenitése iránt pert tett folyamatb, mely kérelmének az első biróság helyet is adott és a kötött házasságot érvénytelennek mondotta ki a Hagymási Jenő vétkességet állapitván meg.

Az elkeseredett férj az itélet ellen ügyvégje utján felebbezéssel élt. Az alapos és megokolt felebbezést a napokban tárgyalta a nagyváradi tábla és a férjnek teljes elégtételt adott, amennyiben az első biróság itéletét hatálon kivül helyezte és a házasságot érvényesnek mondotta ki.

A bécsi müegyetemet bezárták.

A rektor megverte és kidobatta a diákokat.

— Saját tudósitónktól. —

A bécsi müegyetem diákjai között évek óta ádáz gyülölség dúl. A sok szertehuzó felekezet között a klerikális diákokat gyülölik leghevesebben s az utóbbi időben nap-nap után botrányok és verekedések szinhelye a bécsi müegyetem. Tegnap már valóságos lázadás ütött ki, ugy, hogy a müegyetemet bezárták.

Tegnap reggel kilenc órakor egy klerikális diákot, amint az egyetem kapuján belépett, néhány német nemzeti diák megtámadott.

Délben zárt sorokban több száz klerikális diák jött s beakartak menni az aulába. A német nemzeti diákok utjokat állták, amiből véres verekedés lett.

A verekedők benyomultak a termekbe és ott folytatták a botharcot.

Megjelent az egyetem rektora, Krofft tanár is, aki hasztalanul igyekezett csillapitani a verekedőket. A rektor végre is összecsöditette a pedellusokat és szolgákat s a verekedő diákokat kilökette az utcára.

Maga Krafft rektor és Toula tanár udvari tanácsos, a neves fizikus, is tevékeny részt vettek a diák-kidobálás munkájában.

Toéla udvari tanácsos, miközben ütlegeket osztogatott, szidalmazta a diákokat.

— Valamennyien rühes fickók vagytok!

A diákok erre megrohanták tanárjukat s ha a pedellusok közre nem fogják, Toula udvari tanácsost alaposan helybenhagyták volna.

Egy órai harc után kiszoritották az épületből a diákokat, mire a kapukat bezárták. Nagyszámu rendőr jelent meg, akik a diákokat visszaszoritották.

Több mint ezer müegyetemi hallgató gyült össze a müegyetem előtti tér s az utca nép nagy tömegének segitségével valóságos ostrom alá vették az épületet, de behatolni nem tudtak, mert a rendőrök visszakergették őket. Később küldöttséget akartak küldeni a rektorhoz, hogy elégtételt kérjenek a Toula sértegetéseiért. Azonban Krafft rektor a küldöttséget nem fogadta. Az ifjuság a téren gyülést tartott, melyen izgató szónoklatok hangzottak el s aztán szerteoszlottak.

Délután négy órakor a müegyetem kapuira kiszögezték a rektor hirdetményét, melylyel az előadásokat müegyetemen további intézkedéseiféfüggesztette.

Atanári kar elhatározta, hogy a diákszövetségek jelvényeinek viselésétől a diákokat eltilja.

A gyermekgyilkos szabó rabsága.

Legujabban ismét a szegedi kir. ügyészség elé került Ginczinger József makói szabó, aki gyermekgyilkosságért nagy ideig raboskodott a szegedi Csillagbörtönben, melynek legnevezetesebb foglyai közé tartozott.

Büntényeért a kerületi börtön szabómühelyében dolgozva pergette le a nehéz rabságot, amig eljutott odáig, hogy a börtönbüntetés nagy részét kitöltve föltételes szabadságra mehetett.

Ginczinger Józsefnek azonban, akit a szegedi esküdtbiróság itélt el, ez a föltételes szabadság aligha jelentett végleges szabadulást, mert most ismét olyan dolgot követett el, amiért valószinüleg visszakerül a Csillagbörtönbe.

A makói szabó históriája a szegedi büntető törvényszék kriminalisztikájának egyik legérdekesebb fejezete.

Ginczinger József 1899. október 2-ikán egy vasaló-deszkóval agyonütötte kilenc éves kis leányát Terézt.

A 38 éves makói szabó nagyon szerette a pálinkát és minden este elfogyasztotta a maga jókora porcióját, talán azért, hogy mámorában keressen nyugtot családi életének boldogtalan pörpatvarai után. A jelzett napon ismét pálinkáért küldte kis leányát.

A gyermekleány nagyon sokáig odamaradt és ez annyira felbőszitette az indulatos természetü embert, hogy amikor a kis Teréz visszatért a pálinkával, neki esett és kegyetlenül ütlegelte.

A kis leány sirás nélkül szenvedte el az ütéseket, sőt az apja brutalitáskodása közben odamondogatott néhány szót Ginczinger Józsefnek aki erre fölkapta a keze ügyébe eső vasaló deszkát és ugy fejbe vágta a szerencsétlen kis leányt, hogy az a borzasztó ütésbe belehalt.

Ginczinger Józsefet elfogták és behozták a szegedi Csillagbörtönbe, ahonnan 1900. február 14-én vitték szuronyok közt a szegedi esküdtszék elé. Az érdekes bünügyi tárgyaláson a polgárbirák bünösnek mondták ki Ginczinger Józsefet erős felindulásban elkövetett kaiált okozó sulyos testisértésért, az esküdtbiróság pedig négy és fél évi börtönre itélte a makói szabót.

A gyermekgyilkos ember 1900. március 17-én kezdte meg a jogerőssé lett itélettel kiszabott büntetés kitöltését. A kerületi börtön szabómühelyében foglalkoztatták, a hol olyan jó magaviseletet tanusitott, hogy most március 31-én föltételesen szabadságra engedték Ginczinger Józsefet.

Ez a véres multu ember az, aki most ismét foglalkoztatja az igazságszolgáltatás fórumát.

Ginczinger József ugyanis, a ki a nehezen visszanyert szabadságban még csak egy hónapot töltött el, ezt cselekedte, hogy időközben Kübekházára költözött feleségének levelet irt, amelyben leleplezetlenül életveszélyes fenyegetésekkel illette.

A börtönviselt szabót, vagy a javithatlansága, vagy a tudatlansága vitte erre a meggondolatlan lépésre elfeledve a törvény ama rendelkezését, hogzha a föltételes szabadságon levő rab a legcsekélyebb törvénybe ütköző cselekményt követi el, ismét visszakerül a börtönbe, ahol elengedett büntetés idejét ki kell töltenie.

A gyermekgyilkos szabó fenyegetésének az a következménye lett, hogy a felesége ijedtségében behozta az ura levelét a szegedi rendőrséghez, ahol csakhamar előállitották Ginczinger Józsefet, aki egy percig sem tagadta, hogy ő fenyegette meg az asszonyt.

Ezért aztán a föltételes szabadgon levő rabot átkisérték a kir. ügyészséghez, ahol további intézkedés végett jegyzőkönyvbe foglalták a vallomását.

A törvénytelen unokak.

Szeged, maj. 10.

Megható családi história játszódott le a minap a szegedi közgyámi hivatalban.

Tóth Imre becsületben őszült meg a zákányi kapitányságban, hasonlóképen a hitestársa is, Király Veron. Jámborságuk, amelyről tanulhatott sok mindenki, ragadt is erre-arra, csupán Rozálra meg Pirosra, a két leányukra nem.

Azok forró vérü fehér cselédek voltak és korán odahagyták a tanyai csöndes életet a zsibongó, vásáros városi élvezetekért. Bejöttek szolgálni szépségükkel, 15—16 esztendős szivükkel.

Idebenn több az „auzlág" (azaz hogy odakünn nincs is), aztán sok, sok ember jár az utcákon, meg a katonabanda is szól, hol imitt, hol amott. De a muzsikánál is előbbre való az a sok mulatság, ami léptennyomon kinálkozik, mikor vidám legények verdesik a hátukat az udvariassági formák szigoru betartásával.

Aszongya, hogy:

— A Jézus ne teremtett vóna, Teca, de szép vagy!

Rozál és Piros tehát bejöttek annak idején a városba és két kézzel szakajtották a szerelem virágait, amig pórul nem jártak annyi más ostoba, hiszékeny leány példája szerint. Rozál börtönben került, mert elvette az életét annak, aki saját hibáján kivül jött a világra.

— Elég az egy gyerek is lányfejjel! gondolta. Azt hitte, egy véleményben lesz vele a törvény is.

Piros ennyire nem ereszkedett le, bizonyos megadással türte a sorsát és dajkálta kasonlóképen való két gyermekét.

Hogy aztán cselédi állást kapott az apróságok kosztba vándoroltak. Abba az ismeretes, nyomoruságos kosztba, amely három forintba kerül havonta, néha csak kettőbe és ezen értéknek megfelelő is minőségben.

A szegedi közgyámi hivatal aztán, mikor arra került a sor, hogy négy lélek indul igy veszendőbe a megfelelő ellátás hijján, rájött, hogy amott vannak a nagyszülők, Tóth Imre a feleségével, meg kell velük próbálkozni, mielőtt a lelencház válnék aktuálissá.

Mára volt kitüzve Balogh József közgyám előtt a tárgyalás, megidézték arra az öregeket, nemkülönben a leányzókat. Rozált fegyveres őr hozta a Csillagból, Piros összeszedte amannak az apróságait is, hogy teljes legyen a család.

— Magához veszi-e a gyermekeket Tóth Imre? kérdezte a közgyám.

Az csak ingatta a fejét komor méltósággal.

— Inkább elemésztem magam.

Király Vera, a jószivü nagymama nem fordult el. Kérte a rablánya karján ülő gyermeket, meg a másikat. Később pedig kötényе szélével megtörölte a kicsik orrát és hol az egyiknek, hol a másiknak tette a kezét a fejére.

Tóth csak nezett ki az ablakon, a háborgó indulat nem engedte holmi gyöngédségek felé hajolni.

— Hiába is hozták ide a porontyokat, se testem, se lelkem nem vállali őket. Egész világéletükben rossz szömélyek voltak Rozál is, Piros is.

Mire Piros némi helyreigazitó önérzettel felelt:

— Még tizennégy éves koromban nem voltam rossz, hiába mondi apám.

— Nini, ha meg nem szólalsz, meg sem ismerlek! szólalt meg haragosan az öreg.

Némi tréfa tetszik a beszédjében, valóságban azonban ott rezeg benne az apai sziv fájdalma, büntető büszkesége.

Balogh közgyám aztán belefogott a békitési processzusba, beszélt a lelkire valamennyinek, Tóth Imréének legkivolt, hogy micsoda krisztusi szég cselekedet, nemes lélekhez illő a megbocsátás.

Beszélt meggyőző erővel addig, amig először is a két Magdolna fakadt sirva, utánuk következett az öreg, asszony. Még Tóth állott rendithetetlenül, erősen nézegetve a a szoba menyezetét, huzogatva a homlokát, szemöldjét. Da n em tartott sokáig, mert rajta is erőt vett az általános elérzékenyülés és megcresztette sirócsatornáit.

— Szegény kis onokáim, csak nem hagyom el a hitvány poronlyokat világ csufjára koldus kenyérre. Gyüttök mind hozzám.

Akkor már egymás nyakába borult a család, Az onokák félve huzódtak meg az anyjuk kötényе mellett, nem tudván fölérni ésszel, hogy miért sir itt minden teremtett lény?

Az irásokat elintézték, Rozálnak is letelt az ideje. A csillagbeli őr vállára rakta a fegyvert:

— Menjünk!

Mindenki meggyőződhetik arról, hogy az

„Ilona-hajfestőszer"

(barna és fekete) a legjobb. Bámulatosan hat, teljesen ártalmatlan, zsiradékot nem tartalmaz, egyszeri használat elegendő.

Egy üveg ára 1 korona 20 fillér.

1 kor. 60 fil. előlegos beküldése esetén bérmentve. Kapható kizárólag a feltalálónál IRGANG KÁLMÁN „Sárkány"-drogériájá

BUDAPEST, IV., Egyetem-utcza 11/B.

Egy-két isten áldja után megindultak az ismét komorrá vált hangulatban. Tóth Imréné, Király Veron odahuzódott még hozzá.

— Aztán ha kikerülsz, hazagyüjj. Lösz, ahogy lösz.

HIREK.

A szentesi Tisza-híd befejezése előtt.

Nagyban előrehaladták már a Szentes és Csongrád közti Tiszán hidépités munkálatai. Teljesdn kész a híd alypja és a felső szerkezet is a két parton. Most dolgoznak nagy erővel a híd felső vasszerkezetének kezépső, a meder felett levő részén, mely a vállalat várakozása szerint már augusztusban befejeződik. Legkésőbb azonban a folyó év október elsején lesz átadható a forgalomnak ez a híd, mely tudvalevőleg közuti és vasuti is. Közuti használatra, vagyis a kocsi és személyforgalomra tehát októberre okvetlenül megnyilik a híd és valószinüleg nem soká vátat magára a szentes—csongrádi, mindössze 12 kilométeres összekötő vasutvonal kiépitése sem. A szentesi Tisza-híd 2 millió 200 ezer koronába kerül.

— **A szocializmus terjedése Mindszenten.** Május első napjái a mindszenti ujjászervezett szocialisták pártja is megünnepelte. Ahogy értesülünk, a szomszédos községben az összes mezei munkások és kisgazdák tagjai már e pártnak. Senki sem dolgozott Mindszenten május elsején. Hogy a községben milyen mértésben terjed a mozgalom, bizonyság erre az, hogy nincs olyan hét, melyen 100—200 ember föl ne keresné Tary István főszolgabirót „jogot és kenyeret" kérni. Utóbbi időben, a nagy munkahiány folytán egyre nagyobb a nyomor is Mindszenten és helyzet kezd mind kedvezőtlenebbre, békétlenebbre válni.

— A Gotterhalte — mint csárdás. Mégis csak igaza lesz maholnap báró Fejérváryuak, a sokat csufolt Gotterhalteból a magyar nép nemzeti dalt csinált. Csárdást táncolnak rája, előbb lassut, aztán frisset, sőt eljön annak az ideje is, mikor polkát és cake-walkt járunk a dalamára. Ha a fütyülés és pisszegés nem irtja ki ezt a hirhedt himnuszt, talán kiölhetjük lassankint a guny és nevetségesség fegyverével. Paksról irják lapunknak, hogy ott máris történt csintalankodás a Gotterhalte-val. Mult vasárnap igen népes lakodalmas menet indult meg a templomból a hosszu főutcán végig s e közben a zenét szolgáltató gerjeni trombitások, megannyi tiszta magyar fiuk, teli tüdővel fujták a Gotterhalte-t — persze csárdás tempóban. A banda előtt egy magyar paraszt, boros üveggel a kezében, vigan aprózta a csárdást, olyan vigan, mintha soha másféle csárdást nem is hallott volna. A menet városszerte nagy feltünést keltett és a körülményekhez képest, eléggé mulattatónak találta a taktusaiból igy kiforgatott Gotterhaltet.

— **Mozgalom egy külföldi iparcikk ellen.** A magyar társadalomban már régóta észlelhető bizonyos ellenszenv külföldi sörökkel szemben, amely eddig még nem nyilatkozott határozott formában. Annál inkább helyeseljük azt a mozgalmat, mely most van alakuló félben s célja az, hogy nyiltan állást foglaljon azon vendéglősök ellen, a kik külföldi söröket mérnek ki helyiségeikben. Erthetetlen, hogy akadnak vendéglősök, akik nem röstellik a magyar vendégtől élvezett pártfogást azzal meghálálni, hogy itt szerzett magyar aénzt „külföld[illegible]ldjék. Határozottan állást kell foglalni azon vendéglősök ellen, akik ellenségei a magyar iparnak.

Ős-budavára, a székesfőváros e hirneves nagyszabásu mulatóhelye, csütörtökön, e hó 14-én nyilik meg teljesen ujjá alakitva, sok célszerű változtatással. Hogy ezek közül csak egy-kettőt említsünk, bizonyára fényes sikere lesz az uj 40 tagu oprrette-társulatnak, mely a nagy szinpadon a Sulamith cimü örökszép keleti operettet fogja előadni. A Körkép-kávéház teljesen ujjá alakitott helyiségében Steinhardt Géza vezetése alatt az ujonnan szervezett Folies Comiques-társulat ad esténkint két bohózatot és hitünő magánszámokat. A belépődij az első három napon 1 korona lesz, a többi napokon, mint mindig 60 fillér, pénteken már kedvezményes jegyek 50 fillérért a városi tőzsdékben válthatók. Az egész saisonra érvényes arcképes bérletjegyek orak részére 12 koronáért, hölgyek és katonatisztek részére 8 koronáért a vállalat irodájában és a plakátokon hirdetett városi elárusitóhelyeken a megnyitásig válthatók.

x **Kalopsion.** Dr. Retteus (Páris esodás hatásu növénynedvekből készült arcvize, a legcsunyább foltos, kiütéses, sárga arcbőrt teljesen megttsztitja, nagymértékben megfehériti és a ráncokat eltünteti, és használata által fiatal, üde, rózsás külsőt nyerünk, használata ártalmatlanságáért kezeskedés. A Kalopsion ára: 1 üveg 20 kor., próba üveg 5 kor. **Csuz és reuma** ellen tegyen egy próbát mindenki a Szalay-féle „Sósborszesz"-szel, bármily régi is legyen a baj, egész biztos hatással bir, egy üveg ára 1 korona. Ugyanott a legujabb, legjobb „HERKULES" bajusznövesztő kapható, ára 30 fillér. Vidéki megrendelések posta fordultával elintéztetnek. Szalay „Eleonora" illatszerkereskedésében Budapest, IV., Kecskeméti-utca 6. sz. alatt.

„Nőnyavalya" és hugyszervi bántalmak

kifolyás, hugycső-égés, vizeletinger hólyagkurut cub munkamegszakitás nélkül, gyorsan és fejdalom nélkül gyógyulnak

a **„LOCKER-féle ANTINEGR"** által.

Belső szer! — Nem santa! — Nem ártalmas! — Orvosok melegen ajánlják!

Üvegje *kor. 4.80.* Postán *5 70 kor.* előzetes beküldése mellett ***bérmentve.*** Kapható az összes gyógyszertárakban.

Főraktár: Török József gyógyszertár Budapest, Király-u. 12 és Andrássy-út 26.

Okmányszerző vállalat.

„Esketési ügyvivőség" minden féle okmányt megszerez. Keresztülvisz és elvállalja **házassági dispenzációkat, névmagyarositást,** mindenfajta tiszti és **katonai** ügyeket, **utlevél** és **különböző engedélyek megszerzését** jogtanácsosa segélyével. **Amerikai és** egyéb **külföldi** megbizásokat lebonyolit stb. Ügyvivő: **Margitay Zoltán.** Hivatala: Budapest, **Erzsébet körut 9. sz.,** a New-York-palotában. **Szegényeknek ingyen** áll rendelkezésre a vállalat. Telefon 63—65.

BUTOR

készpénzért vagy részletfizetésre legolcsóbban

FUCHS BÓDOG-nál

BUDAPEST,

József-körut 26.

Képes árjegyzék ingyen és bérmentve.

A Szinye-Lipóczi Lithion-forrás

Salvator kitünő sikerrel használtatik

vese, húgyhólyag- és köszvénybántalmak ellen, húgydara és vizeletnehézségeknél, a czukros húgyárnál, továbbá a **légző- és emésztési szervek hurutainál.**

Húgyhajtó hatású!

Vasmentes! Könnyen emészthető! Csiszmentes!

Kapható ásványvizkereskedésekben vagy a Salvator-forrás igazgatóságánál Budapesten.

REGÉNY.

Társadalmi küzdelem

Kredeti bünügyi regény. Irta ILLOSVAI HUGO

Minden jog fentartva.

A főmunkás a Rézorru volt. És amit Pospischl magára vett, ő végezte mind.

Mégis, mint mindig, büntetlenül szabadult.

Tudta ez a veszedelmes ember, hogy ő reája valamennyi tolvajszövetkezetnek, betörő-bandának annyira szüksége van, hogy nem engedik „verschüttolni" (elcsukni), inkább, ha már egyáltalan muszáj volt valakit a rendőrségnek feláldozni, találkozott egy „strohmann" (helyettes), ki illő honóráriumért, esetleg családja segélyezése árán becsukatta magát.

Mert ha egy bünügyben megindult a nyomozás, ezt eredménytelenül a rendőrségnek befejezni nem lehetett, ezt jól tudták a gazok.

Egyszer-egyszer megjárta, ha a rendőrség az ismeretlen tetteseket nem hozta ki a büntető törvényszék ismertető padjaira, de gyakran ennek nem volt szabad megtörténni, mert ez a rendőrség munkaképtelenségét bizonyitotta volna.

A gazemberek tehát, nehogy a rendőrség tulságosan nyomozzon, odaállitották elébük a strohmannt, aki aztán annak rendje és módja szerint hurokra került, vallott mint a parancsolat és becsukatta magát.

(Folyt köv.)

Hirmann Ferencz

rézáru-gyára

BUDAPEST,

VII., Czányi-utcza 9.

Készit gőz-, viz- és [illegible]-vezetékhez [illegible] rézárukat, [illegible]szivattyu[illegible] [illegible]méró-készü[illegible] [illegible]lógnyomás[illegible] [illegible]lamint minden[illegible]nemü **rézcsapokat.** — Elvállal réz-, öröz- horgany- és pakfon-öntvényeket minta vagy rajz szerint, ugyszintén **horgany díszöntvényt** boldogosok részére. Fel-, [illegible]ati táblákat czimfestők részére.

Sárgaréz kereskedelmi sulyok nagybani gyártása.

Telefon — A

Férfiak és Nőknek

a legmakacsabb heveny és idült folyások (trippes befecskendezés nélkül a leghiztosabb gyógyszernek a

„Sanid labdacsok"

bizonyultak. Egy doboz 100 labdacs tartalommal és pontos használati utasitással 6 korona. Vidékre 6 korona előleges beküldése vagy utánvét mellett diskrétem küldi.

Továbbá köszvényes reumatikus, podagrás bajok ellen legjobb a

Sapol-köszvény-kenőcsöt.

Meggyógyul! Munkabiró! Egészséges lesz

Egyedüli biztos hatásu szer az összes reumatikus bajok ellen. Leggyorsabban gyógyitja a köszvényt, csonthasogatást, nyilamlást, kereszteszontfájdalmat, hátfájást, derékfájást, gyomor-, lép- és májdaganatot, mirigyes bántalmakat, izomhűdést, az összezsugorodott, hajlíthatatlan ereket és inakat, a fejtátást és fogfájást, ára 3 kor. Egy doboz Lederer féle vér- és gyomortisztitó labdacs 2 korona 40 fillér.

Kapható a fő- és szétküldési raktár: „Magyar Király" gyógytárban Budapesten V., Erzsebet-tér—Marokkói-u. 2.F. sz.

Megrendelhető utánvét vagy a pénz előleges beküldése mellett.

Ezer és ezer hálanyilatkozat.

Szülők figyelmébe!

Kis gyermekek hascsikarása, köhögése, szamárhurutja, álmatlansága ellen vegye meg

Nyiry Bertalan

általános gyermekteáját,

mely dr. Theodoroff hirneves orosz gyermekorvos előirása szerint készül.

Kapható **Nyiry Bertalan** „Fehér galamb cimü gyógyszertárában, Budapest, V Hungaria-körut 93. Főraktár: **Török József** gyógyszerész, Budapest, Király-utca és **Thallmayer és Seitz** gyógyáru nagykereskedőknél Budapest, Zrinyi-utca

csak akkor valódi, ha a „Fehér galam-bot ábrázoló védjegygyel van ellátva.

HASZNOS TANACS

NEMI BETEGEKNEK

a **„Népszerű Utmutató"** cz. könyv, mely 200 oldalon **a titkos betegségekre vonatkozó minden tudnivalot** és gyógykezelés módot tartalmaz. Szerzője **Dr. GARAI ANTAL** országos hirü specializálta a **könyvet bárkinek teljesen ingyen zárt** borítókban küldi meg. A könyv már az 50-ik kiadásban jelent meg és sok ezer ember köszönheti ennek gyógyulását. Portóra **20 fillér bélyeg küldendő.** Czim

Dr. GARAI

Budapest, VI., Andrássy-ut 24.

hol a munka szerzője **nemi-, bőr- és hugyszervi betegeknek** naponta rendel d. e. 10—4-ig és este 7—8-ig.

A fővárosba jövő vidékiek legkedélyesebb éjjeli mulatóhelye a

Stefánia-kávéház

Kerepesi-ut 73. szám, a keleti pályaudvar közelében

Esténkint 8 órától kezdve **elsőrangu magyar varieté-előadás SZÜCS LACZI** igazgatása alatt. Közben és utánna. **Radics Pista** kitünő zenekara játszik.

Élénk éjjeli élet! Szolid árak!

Belépti dij nincs.

Fontos Férfiaknak! Nőknek!

hogy **Katechu-Injectiót** az egyetlen biztos szer hugycső és fehérfolyás ellen. Egy üveg uraknak 2 korona; nőknek 2 kor, 10 fillér

Csak Gyarmati-féle Katechu-Injectiót kérjünk!

Kapható minden gyógytárban. — **Főraktár:**

Városi gyógyszertár a „Szent-Háromság"-hoz

Baja, Fő-utcza 394.

!! Csak egy kísérlet !!

hogy bárki meggyőződjék glanti czikkeimnek első és jó voltáról.

Urak részére:

Ingek sima mellel . . 1.10, 1.30, 1.50-ig.
„ redős „ . . 1.30, 1.60, 1.80-ig.
„ pique vagy színes Sefir-mellel 1.50-ig.
Legjobb minőségű gallér drbja . . 18 kr.
Kézelő fehér vagy színes párja 23 kr.
Egyházban kötött harisnya 20, 25, 30 kr.
Nyári izzadság elleni harisnya 6 pár 40 kr.

Hölgyek részére:

Hamburgi vászoningek kézi hímzéssel } sima . . . . 1.20, szegélyes . . . 1.40, hímzett betéttel 1.60.
Chiffon hálóköntös, díszes . . . 95 kr., 1.30, 1.50.
„ alsó szoknya hímzett fodorral 1.50, 1.80, 2.50.
Színes voal szoknya . . . . . 95 kr.
Egyházban kötött harisnyák párja . 25, 35, 50 kr.

Gyermekek részére:

Csecsemő-készlet teljes, 10 frttól feljebb.
Voal gyermekruhácskák 1—3 évig 75 kr.
„ „ 3—5 évig 85 kr.
Finom szövetruhácskák 1.50-tól 2 forintig.
Pique-ruhácska hímzéssel . . . . 1.25.

Postán utanvét mellett.
Nem megfelelőt kicserélek.

Reichsmann Sándor

divatáruháza.

BUDAPESTEN, Vámház-körut 13.

Kérjen árjegyzéket!!

Mirtus-Créme

szab. törv. védve, az angol kiállításon nagy arany érmet kitüntetve — szeplő, májfolt, hörpanmlas, pörsenés ellen kitűnő szer, bőr simító, szépítő, a ráncokat elsimítja.

Kis tégely 1 korona
Nagy tégely 2 korona

Hozzá Mirtus-szappan 80 fill., Mirtus-púder 1 korona.

„Apostol"-gyógyszertár

Budapest, József-körut 64.

Jégverés ellen

jutányosan és kedvező feltételek mellett biztosít a

Hazai általános biztosító-

részvénytársaság.

Forduljon tehát az érdeklődő gazdaközönség bizalommal kerületi felügyelőség, főügynökség, illetőleg helyi ügynökségeinkhez, a hol minden tekintetben készséggel adnak tájékozást.

Káraink gyorsan és méltányosan bonyolítjuk le, azonfelül **kedvező fizetési feltételeket adunk.**

A SZÉP KEBEL

a legelőkelőbb női báj, melyben a természet a legkevésbé bőkezű. A hölgyek tehát örömmel fognak értesülni, hogy létezik egy teljesen veszélytelen szer, melyivel a természetet szelíd módon kényszeríthetjük, hogy e tekintetben kevésbbé fukar legyen. Az az előkelő hölgyek előtt már ismeretes szer a **valódi keleti**

Vénusz-balzsam,

melyet a leghíresebb orvosok javallják és tényleg azon tulajdonságai bír, hogy a tokokat kifejezetlős-ujra helyreállítja, a szöveteket erősíti, a vállak csontkiugrását elsimítja, a menyben a kebelnek egyáltalában bizonyos emelkedést kölcsönöz. Hatása abban áll, hogy a táplálék átváltozását plasztikus állapotba megvonnyiti és elősegíti, mely utóbbiak a kebel tájára rakódnak le. A már egyszer elért siker a jövőben minden különös kezelés nélkül is biztosítja. Kitűnő hatása folytán **a valódi keleti Vénusz-balzsam** azonkívül friss arcszínt kölcsönöz, az arcvonásokat szépíti és egészben fiatalít. Minden természet tuszére hasznos, épúgy a kifejlődésben levő fiatal leány, mint már teljesen kifejlett asszony számára. — Ugyanaz a szóvány, hasszegény férfiaknál is hasonló szolgálatot tesz. Semmi esetben sem lehet a legkevésbbé sem ártalmas az egészségre.

Ára egy nagy üvegnek, sokáig eltart, 5 korona.

3 üveg 13 kor., 6 üveg 20 korona. Szétküldés tökéletlős mellett, vámmentesen, utánvéttel vagy előleges fizetés ellenében.

Rendelések czímezendők:

Petrovics Miklós Budapest, IV., Deák-utca 2.

Megifjodás és az élet meghosszabbodása

érhető el a kettős duplá Volta-keresztvisszelésével. Azoknál, a kik a dupla Volta-keresztet állandóan viselik, a vér- és idegrendszer normálisan működik, az erőben megerősödnek, a nő fiatalosan kellemes érzést okoz, a test és szellemi erő jobban kifejlődik, úgy, hogy általában egészséges és boldog állapot és ezzel kapcsolatosan az ugy is oly rövid emberi élet meghosszabbodása érhető el. A gyönge emberöknek nem lehet elég gyakran ismételni, hogy a Volta-keresztet mindig viseljék, mert ez megerősíti az idegrendszert, frissíteni a vért és az egész világon el van immár ismerve, hogy a következő bajeknál felülmúlhatatlan szer: csuz és köszvény, idegbaj, idegyengeség, álmatlanság, hideg kezek és lábak, hypochondria, sápadtság, asztma, görcsök, ugyetvetelés, bőrbetegség, aranyér, gyomorbaj, hörgenyv, hörögés, sűketség, fülzúgás, fej- és fogfájás stb.

Nők, leányok kritikus időben mindannyiszor viseljenek Volta-keresztet, mert ez csaknem mindig segíthet a fájdalmakat; a villamos áram megóvja a káros következményektől, a melyek már annyi fiatal életnek okozták halálát a havi bajok kritikus idején.

Ezzelvalja csak 4 korona.

Volta-csillagok hasonló árakon.

Szétküldés csak a pénz előleges beküldése után vám- és bérmentve.

Uj fürgeségre és élettvi dő nagra
Uj önbizalomra,
Uj emlékezőtehetségre,
Uj munkabírásra,
Uj boldogságra.

tehetnek szert a gyönge emberek a villamosság segítségével. A Dr. Sanden csodálatos óvalaku testi lekötő-ártalmi igen könnyű és a mellett tudományos módon jut ez az életadó elem a testbe és a betegnek alvás közben biztos gyógyulást nyujt.

A Dr. Sanden-féle villamos öv

biztosan gyógyítja: a csuzt, a köszvényt minden tagban, lumbagóságot, álmatlanságot és étvágytalanságot, influenzát és morfiumbetegséget, idegbetegséget, hisztérikus nyavalyatörést, sápadtságot, szélütést, hatgerincbajt, görcsöt, nőfdobogást, vértódulást az agyba, szédülést, hypochondriát, asztmát, fülzúgást, hideg kezeket és lábakat, ágybavizelést, borbolygóságot, bűzös lelegzést, kóliká, fogfájást, női betegséget stb. Ott, a hol már minden hiábavaló volt, tessék megkísérelni a

Dr. Sanden-féle villamos övet.

Minden gyönge férfi, asszony és gyermek viseljen Dr. Sanden-féle villamos övet! Ezer meg ezer megkgyogyult bizonyítja a nagyszerű eredményt, nemcsak nálunk, de a külföldön is. Ára darabonkint 10 korona.

Szétküldés csak a pénz előleges beküldése után vám- és bérmentve.

Megbízásokat tessék a következő czímre intézni:

Leopold Epstein,
Basel (Svájcz), Falkenerstasse 31.

Levelekre Svájczba 25 filléres, levelezőlapokra 10 filléres bélyeg jön.

Felnőtt és gyermek

részére egyaránt legkitűnőbb hírű női szappan a világ

Dr. Schihulszky-szappan.

1 darb 35 kr., 6 darabot teljesen bérmentve 1 pénz utánvétes beküldése nélkül.

Ozonin! kitűnő fogpép! 1 dobor 35 kr. **Székely-gyógyszertár, Kassa**

Vendéglősök figyelmébe!

Van szerencsém a t. vendéglős urak figyelmét — a közelgő idényre tekintettel — **48-as sör-szivattyúimra** felhívni. Számos kiállításon kitüntetve! Igen jól működik, czélszerűek és olcsók.

Arak 24, 26 és 30 korona.

Watterich Arnold

Budapest,

VII., Dohány-utcza 5 sz.

Hallatlan!!

4 pár czipő

csak 2 frt 50 kr.

olcsó árért lesznek a nagy mennyiségben eszközölt bevásárlás miatt eladva. Egy pár férfi és egy pár női barna, szürke vagy fekete fűzős czipő erősen szegelt talppal, legujabb alak, továbbá egy pár férfi és egy pár női divatos czipő zsinórzatta. **Mind a négy pár 2 forint 50 krajczár.** Megrendelésnél elegendő a láb hossza. Szétküldés utánvét mellett.

Schuh-Export F. Windisch
Krakau A/I. szám.

Csere megengedve, a meg nem felelőért pénz is vissza.

Pécsi quarglit

a legjobb minőségben 1 ládát, a mely 4—5 schockot tartalmaz, **schockonkint 1 kor.-ért** ajánl a

Pécsi pogácsasajt-gyár
PÉCS,
Essa-Malomi-ut 4 sz.

Megszünt a hajhullás és korpaképződés!

Mi mindnyájan megkérdeztük orvosunkat

Petrol-balzsam

kellemes illatu és a legjobb e nemű szer, mely megakadályozza a hajhullás és a korpa képződését, a hajat bársony simává, fényessé és hajlékonnyá tesz és a növést ujra elősegíti.

Egy üveg ára 3 korona.

Egyedüli főraktár:

PETROVICS MIKLOS
drogulista és illatszer-gyáros
Budapest, Bécsi-utcza 2. szám.

A ki jó, valódi, divatos **szöveteket** akarna vásárolni **férfi-ruhákhoz,** az forduljon bizalommal **Brunner A.**

posztókivitelt üzletéhez

nagyban **BRÜNN,** Zollhausgacis 6. kicsinyben

Férfi-szabók részére külön minta-könyvek különösen előnyös árakkal. Nem tetsző kifogás nélkül visszavetetik. Minták ingyen és bérmentve.

N. B. Én minden vásári lármás reklámtól tartózkodom, mivel az 1880 óta fennálló üzletemben a pontos és szolid kiszolgálás általánosan elismert.

URANOS-KÉK

Ruhamosásra a legjobb kékitőszer

Mindenütt kapható.

HOCHSINGER TESTVÉREK

Budapesten, Rózsa-utcza 85. szám.

Nyomatott a tulajdonos „Hirlapterjesztő Vállalat" körforgógépén. (Cégtulajdonos Székely Viktor.

A társadalom a kivándorlások ellen.

Mind nagyobb és nagyobb mérveket ölt az az akció, melyet a kivándorlások meggátlása, megakadályozása céljából szerte az országban folytatnak.

Javitani, orvosolni akarja minden hazafi, akár jó tanácscsal, akár pedig tettekkel, sőt áldozatok árán is azokat a sanyaru viszonyokat, melyek a szegény munkás ember kezébe nyomják a vándorbotot és kényszeritik, hogy itt hagyja azt a földet, melyen bölcsőjük ringott, a mely összenőtt szivével, a melyet véres verejtékével megmunkált.

Tapasztalhattuk, hogy a silány gazdasági viszonyok a legutóbbi években nemhogy javultak volna, de épp ellenkezőleg annyira rosszabbodtak, hogy kezdenek tarthatatlanná válni, ennek következtében mind többen hagyják ott a hazát azzal a legtöbbször hiu reménynyel, hogy szerencsésebb, boldogabb éghajlat alatt megtalálják gyötrelmes, fáradságós munkájok gyümölcsét.

Mindeddig tétlenül nézte a társadalom a kivándorlásokat, most azonban felocsudott hosszu lethargiájából és megkétszerezett erővel folytatja küzdelmét ama százfejü hydra ellen, mely nemzetünk erejét szipolyozza, népességünket apasztja.

Minden megfeszitett ereje hiábavalónak bizonyult, minden munkássága megtört azon, hogy kénytelen volt elkótyavetyélni gabonáját, kénytelen volt közvetlen az aratás után potom árért odadobni a vevőnek egész évi fáradozása gyümölcsét; mert a nagybirtokosok is épp akkor adnak túl termésükön és a nagymérvü kinálat következtében a gabonaárak tetemesen csökkennek.

A gazdasági pangásnak jórészt ez volt az oka és azért itt kell keresnünk az orvoslást arra a régi bajra, mely a magyar gazdákat sujtja. Főleg ez a körülmény okozta azokat a silány viszonyokat, melyek aztán az anyaföld elhagyására kényszeritették népünk ezer meg ezer dolgosfiát.

Most azonban olyan diadalról számolhatunk be, melyhez hasonlót eddig seholsem tapasztalhattunk. Az országos magyar gazdasági egyesület tagjai legutóbbi gyülésükön lelkesen járultak hozzá nemes szivü elnökük amaz inditványához, hogy március 1-eje előtt ne adjanak el semmiféle gabonát. És erre több mint nyolcszász nagybirtokos kötelezte magát. A gabona ára tehát épp akkor fog emelkedni, a mikor learattak s a kisgazda jó áron fog rajta tuladhatni.

Föltétlen elismeréssel kell adóznunk az Omge e fontos határozatának, mert annak nyomán egy szebb jövő hajnalderengését várhatjuk. Feljogosit e határozat arra a reményre, hogy el fogjuk érni, hogy a magyar gazda elégedett, lévén munkájának, szorgalmának illő jutalma és nem lesz kénytelen itthagyni édes hazáját, hogy másutt próbáljon szerencsét. Nem kell, hogy más nemzet kötelékébe lépve, ott lenézve s a legsilányabb munkát végezve annak jóllétét és hatalmát mozditsa elő. Minden egyes kivándorlóval hazánk egy becses munkaerőtől fosztatik meg, már pedig saját fiaink megtagadnak, mert nem adhatunk nekik még annyi kenyeret sem, a mennyit verejtékes munkájukért megérdemelnek: akkor csakugyan pusztulnia kell a magyar fajnak, a magyar népnek.

Hirek.

Hirösztelés.

Mondok ho' hát a nagykanizsai önk. tüzoltó testület zenekarán senkise tud segitenyi, majd segélök én az én okos birói eszömmel, minek okáért elhatároztam, hogy folyó hó vagyis május 31-én délután 3 órakor a tüzojtó testület élére állok, mely alkalmatosságkor nagy népünnepélyt röndözök, hogy mondok lögyék sok jövedelme az tüzojtóságnak, amibü gyün a jókedv, boldogság, bor és szép lány, ami kő az magyarnak. Tudtára adom tehát minden gyüvő menő élő teremtésnek, hogy ha naszerüet akar látni, csökély 40 fillérért az Polgári egylet kertben olat látnak, ho' még az én okos birói eszöm se tudott vóna ezelőtt 2 éve is olant kigondónyi. Möglösz akko választva az elöljáróság, de nöm csak mögválasztva, hanem le is topográférozva, mondok magam mind a két képes felemrü smindön begyüvőszemély kap egy képet, hogy oda haza kigondóhassa, milen okos az biró ur, meg a többi elő járóság. Aztán meg ippejg bemutatom, hogy milyen az Mucsai bucsu. Ugye görhes, körösztbe van az eszöd, ilent még Nagykanizsa uri fijaji nem láttak. Nohát azt mögis lehet látnyi, mer ott abba a napba, Gyurka, az falu bolongya még az rétest is mögveti, olan jó mógya lesz. Majd möglátják az én Martsa lányomat, hogyan jár az többi vászoncseléddel az bucsun, mög az többi elöljáróság, azután meg mennyi mindent lehet ócsó pénzét vönyi, azér erre a pontyára felhivom az magyar okos eszit, hogy sok pénzt hozzon magáva, mer igen gazdagon gyühet el az bucsuru, mivel 20 fillérér az többek között a Kátsa cigány által lopott lovat is möglehet nyernyi, hát még más mindent, amit a tüzojtók kaptak és loptak. Ugyanekkor bemutatja a füstös képü Kátsa cigány az ü lopási igyekezetét, mer lösz májusfa s ü akari lelopnyi a legkedvesebb ételét, az süt ludat. Aztán mög az plebános ur is az predikációt ott tarti, hogy halla mög mindenki az tüzojtóság nyomoruságos életit s szánakozzanak meg rajtuk, ha másképen nem is, legalább a fellü fizetésse, majd én azt a zujságokba küszólom. El is felejtöm kihirdetnyi, hogy az bucsuban a legjobb biró uri ételeket az Durbints sógor fehér cselédgye az Kondér Naca csinyája, pejig ennek a főzti után mindenki megszophati nem csak a zujját, de még a tenyerét is. Hát ugy nagyában csak ennyit hiresztelek ki, de lősz annyi mindön látni való, ho' majd bele fájdul az magyarnak szöme mög az eszö. Tehát gyüjjön el mindenki, mer hivom én Göre Gábor biró ur s. k. meg tüzojtó parancsnok.

Rozzant épületek.

Van városunkban több igen csinos ház, amelyek mindegyike egy magában diszére válik a városnak. Együttvéve pedig pláne a harmonikus szépségnek legerősebb támaszai. Nem kell keresnünk, nem kell kutatnunk, minden egyes utcában van egy-két ilyen diszes ház, meg régi viskó is, mely utóbbiak tönkre teszik azt a kedvező benyomást, amit az idegenre a város első pillantása gyakorol. Épp ez a sajátságos, hogy a legélénkebb utcákat éktelenitik el a rongyos, megtépett, eőtizedek, talán évszázadok viharát látott fészkek, omladozó falak. A fő-utcán is vannak ily rongyos házikók, melyek egészen elrutitják a fő-utcát. Ezek között legkellemetlenebb benyomást okoz a hercegi uradalom régi, rozzant épülete, a városházzal át ellenben. Melyet a tulajdonos dacára annak, hogy duskálkodik a vagyonában, nem épittet fel. Egy másik régi, rozzant épület, mely sokkal szegényebb ember tulajdonává lett, rövidesen föl fog épittetni és diszére fog válni a Deák-térnek. Ez az épület az ipartestülettel szemben levő saroképület, hol Haas kereskedése van, melyet Bájer cukrász vett meg és épittet fel. Példát vehetne erről a hercegi uradalom dusgazdag tulajdonosa.

Borközi állapotban.

Kiskanizsa egyik tehénpásztora Dolmányos Ferenc, amolyan vigan élő ember, aki boros-kancsót csak néha napján lát. Pénteken azonban valami alkalmatosságra lévén hivatalos, ott ugy felhörpintett a jóból, hogy hazaérkezve nem tudott számot adni cselekedeteiről. Ezen állapotában aztán ugy megtalálta verni a feleségét, hogy az most az ágyat nyomja. A félrelépett pásztort feljelentették.

A hires verekedő.

Mikó István 21 éves suhanc viseli ezt a nevet, kinek nagy tekintélye van a csavargók társaságában. Afféle paraszt krakélery aki minden ok nélkül belekőt mindenkibe. Tegnap délelőtt egy 10 éves fiuval akart virtuskodni, verni kezdte azt, de vesztére, mert a gyermek közelben levő atyja észrevette és a hires verekedőt oly alaposan helybenhagyta, hogy a szó szoros értelmében lepedőben szállitották Magyar-utcai lakására.

A délutáni órákban

maradék eladás

szintartó mosókelmékben.

Nagy Kerti- és Vásári-

ERNYŐK,

vizmentes ponyvák,

olcsó árak mellett

Kohn S. B. és Fia cégnél

Erzsébettér.

Bachrach-féle házban (Csengery-ut)

egy négy szobás

erkélyes lakás

azonnal kiadó.

Bővebbet Weiss és Ledolszky cégnél.

Felhivás az ujonan kezdődő osztálysorsjátékra!

110.000 sorsjegy.

Az összes sorsjegyek fele nyereménynyel lesz kihuzva.

A május hó 22-én kezdődő I. osztályra sorsjegyeket ajánl

Milhoffer Kálmán

főelárusító sorsjegy irodája Csengeri ut.

55.000 nyeremény.

Sorsjegyek ára: egész **12** kor., fél **6** kor., negyed **3** kor., nyolcad **1** kor. **50** fill.

Játéktervek és huzási lajstromok ingyen. Mindenki kisérelje meg szerencséjét ezen igen előnyös játékbani részvétellel. A nyeremények nálam azonnal kifizettetnek s minden költséget megtakaritanak azok, kik helyben vásárolják sorsjegyeiket.

Mindenki tudja,

hogy a **BALATON-féle** nulla liszt a legjobb; kenyérlisztje a legkiadósabb, hogy **kávéjából** főzik a legkitünőbb zamatot, és hogy **szilva-lekvárja** a legédesebb. Szóval a

Balaton Testvérek **füszerárui a legjobbak,**

készletei a legnagyobbak és árai igen olcsók. Ott kaphatók egyedül a hires erfurti **kerti-magvak.**

Üzletalapitás 1877. évben.

MILTÉNYI SÁNDOR CIPÉSZMESTER

ajánlja dusan felszerelt raktárát,

hol mindennemü uri-, női-, gyermek- és babycipők, bokavédők, bőrharisnyák (gamaschnik). bőr és cipőkenőcsök és minden e szakmába vágó áruk

a legjobb minőségben

jutányos áron beszerezhetők.

Mérték után rendelt lábbelik különös gonddal készülnek.

Kérjük megtekinteni!

Egy nagyobb vétel folytán azon helyzetben vagyunk, hogy nagyválasztéku

férfi ruha-szöveteinket

igen jutányos árakon bocsáthatjuk a n. t. vevő közönség rendelkezésére.

Kreisler és Schlesinger

Erzsébet királyné-tér, Szeidmann-féle ház.

Kérjük megtekinteni!

Bérmáláshoz

Alkalmas fehér és sárga cipők, valamint harisnyák és keztyük s több eféle cikkek nagy választékban bámulatos

olcsó árért

kapható Armuth Sándor áruházában **Bazár-udvar.**

Bérmáláshoz

Bérmáláshoz

Bérmáláshoz

BÜKFA az erdőről szállitva erdei ölenkint készpénz fizetés mellett

I. osztályu	28 K. 20 fill.	
II. „	26 „ 20 „	
III. „	22 „ 20 „	

KAPHATÓ Strem Bernát és fiai deszkakerskedésében Magyar-utca 2.

KÉREM KIRAKATOMAT MEGTEKINTENI!

KLEIN JÓZSEF DIVATÁRUHÁZA

A BÉRMÁLÁS

külső fényét leginkább emeli a szép ruha, melyet rendkivül jutányos áron beszerezhet mindenki

KLEIN JÓZSEF a „kék csillaghoz“ czimzett Divatáruházában Nagykanizsán (Főut, Bazár-épület), hová most érkezett meg 50 vég remek szép fehér, himzett franczia batist, melynek ára már 27 krajczárnál kezdődik.

Napernyő-ujdonságok minden szinárnyalatban. Az arczszint hatásosan emelik.

LEGUJABBI **MONNA Vanna minta** LEGUJABBI

kizárólagos főelárusitó hely. Egyedül itt kapható. A divat remekei, melyeket megbámul és megvesz mindenki.

Ne mulassza el senki szükségletének beszerzése előtt ezen elsőrendü divatáruházat meglátogatni, hol minden e szakba vágó áru nagy választékban olcsón kapható.

Szines blous és ruhaselymek	80 krtól	Fehér pique	35 krtól	1 vég tarka áthuzat	frt 5.50
Szines blous zephir	35 „	Női ruha kelme 120 cm. széles	35 „	1 vég jó vászon	„ 5.50
Szines mosó kreton	25 „	Szines Delain	38 „	Egy női ing	„ 1.25

Szőnyegek, függönyök és férfi gyapju-szövetekben nagy választék.

II. évfolyam. 132. sz. Nagykanizsa, 1903. kedd, május 12. Egyes szám 2 fillér

NAGYKANIZSAI FRISS UJSÁG

Előfizetési ára:
Helyben házhoz hordva egy hóra 60 fillér. ∴ ∴ ∴
Vidékre póstai küldéssel egy hóra 1 korona 20 fillér.

Kiadó tulajdonosok: Krausz és Farkas.
Felelős szerkesztő: ILOSVA HUGO.
Szerkesztőség és kiadóhivatal: Krausz és Farkas papirkereskedése.

Megjelenik naponta korán reggel.
Nyomatott a „Nagykanizsai Friss Ujság" szerződéses nyomdájában.

Zárt ülés a Duna-ünnep miatt.

Letartóztattak egy szerkesztőt.

Oláh gazságok.

Hiába minden, amig erélyesen fel nem lépünk a velünk szemben állandóan okvetetlenkedő nemzetiségi izgatókkal szemben, legalább is azzal az erélylyel, amelylyel Németország kezeli az ő lengyel izgatóit, addig itt rend és nyugalom nem lesz.

A Tribunáról már többször volt szó ezen a helyen, legyen most ujra egyszer.

A B. H.-nak irják Nagyszebenből a következőket:

A Tribuna megszünt, mert — hir szerint — fentartói nem tudták összehozni ama tizenegyezer koronányi összeget, amelyet a legutóbbi sajtópörök kedvezőtlen itéletei folytán biztositékából elveszitett. A valóság azonban az, hogy a lap megszüntetése tulajdonképen nem egyéb, mint a magyar hatóságok megtévesztésére szánt ravasz fogás.

Az elkobzott tizenegyezer koronát helyre tudták volna pótolni, mert hiszen az összeg kezükben volt, de nem akarták.

Nem akarták, mert a Tribuna ellen egész sora van folyamatban a különböző sajtópöröknek, a melyekben a sajtóitélet esetén a pénzbirság bizonyára nem fog elmaradni. Igy, ha befizették volna ezt az összeget, rövid idő multán az is elkobzódott volna, hogy a kezükben levő összeget megmentsék, a Tribunát megszüntették, de pár hét mulva megindul helyette egy hasonló szellemü és irányu uj lap. Az összegyült pénzt e lap biztositékául fogják letenni s igy az vesztett pör esetén a régi lap büntetéséül le sem foglalható.

A Tribuna megszüntetésével kapcsolatos még egy másik irányu ravaszság is. Eleinte nem akartak uj lapot inditani, csak az elkobzott összeget helyrepótolni. Ezt Romániában akarták összegyüjteni. Miután Romániában nincs hirlapbiztositék, az odavaló közönség nem is igen tudta, hogy minek is kell biztositékul a kivánt összeg?

Azt hitték, hogy a veszedelem, amelyik a Tribunát fenyegeti, egyáltalán nem komoly s igy az adakozások nagyon is gyéren folytak. A lap megszüntetésével nyilvánvalóvá akarták tenni, hogy a veszedelem csakugyan komoly s ennélfogva a romániai közönségnek a segités csakugyan komoly kötelessége. Számitásuk az eddigiekből itélve, legalább felében be is vált.

Mig a hazai román lapok a Tribuna kimulását csendes részvéttel fogadták, addig a romániai sajtó rettenetes nagy zajt csapott helőle. A hevesebb vérűek azt követelik a kormánytól, hogy diplomáciai uton tiltakozzék Bécsben a magyarországi románság njabb kegyetlen üldözése ellen. Természetesen ebből semmi sem lesz, de a rettenetes riadalom vékony eredményeképpen mégis össző fog jönni egy pár ezer frank az uj lap számára.

A román tulzók nemcsak a hatóságokat csapták be, de tervbe vették a szociálisták becsapását is. Tudvalevően a szociálizmus leginkább el van terjedve Biharban, Arad- és Temesmegyékben.

Ezeken a vidékeken a legolvasottabb román nemzetiségi lap az aradi Tribuna Poporului. Ez a lap most azt akarja a szociálistákkal elhitetni, hogy tulajdonképen a román nemzetiségi párt követelései sokban azonosak a szociálisták követeléseivel, — igy az első és legsarkalatosabb pontban, az általános választói jog kérdésében is és ennélfogva a közös együttmüködés lehetősége a két párt között egyáltalán nincs kizárva.

Kevés kommentár szükséges a Tribuna Poporului fejtegetéseihez. Valószinü, hogy a szociálisták nem engedi magukat becsapatni, de azért a hatóságok nagyon jól teszik, ha figyelemmel kisérik ama román nemzetiségi prófétákat, kik a szociálista vezérekkel elindulnak falurók-falura bujtogatni a román parasztságot. A Hóra szellemében induló román nemzetiségi mozgalom sokkal veszedelmesebb, mint az, a melyiket Barnutiu és Jánku szelleme lelkesit és áltet.

Fia után a halálba.

Grosz Hermann vinkövcel kereskedő minden reménysége egyetlen fiának jövője volt.

Néhány héttel ezelőtt Grosz fiát, aki vadászönkéntes volt, az olasz határon ismeretlen tettesek orozva lelőtték.

Tegnap kapta meg Grosz a sürgönyt, mely fia halálát közölte vele és a rémhir a szerencsétlen embert megölte. Szivszélhüdés érte.

Sztrajkolnak-e a pékek?

— Saját tudósitónktól. —

Tegnap békéltetési tárgyalás volt a sztrájkra készülő péksegédek és a mesterek között s e tárgyalás nagyjában nem volt eredménytelen. Segédek és mesterek között határozott közeledés történt, ugy hogy esetleg elmarad az, aminek bekövetkezését biztosra vették, tudniillik a péksegédek sztrájkja.

A mesterekre nagy hatással volt a segédek szolidáris magatartása s az általános nagy sztrájkkal való fenyegetőzés, melyet e jól szervezkedett munkások szóról-szóra be is tudnak váltani. A mesterek aggódását növeli az, hogy a péksztrájk nemcsak a fővárosban, hanem országszerte szerveződik, nehány városban már ki is tört és például Szegeden be is végződött a munkások győzelmével.

A segédek követeléseiket 14 pontban foglalták össze, ezek legfontosabbika a munkaidő leszállitása s a bérek 20 százalékos emelése.

Mint a tegnapi értekezleten kiderült, a mesterek ezeket a követeléseket megadják. Ellentétek már csak csekélyebb jelentőségü kérdésekben, igy a betegsegélyezésben s a munkaközvetitésben, vannak.

Ez az oka annak, hogy a segédek nagy része ma már nem helyezkedik feltétlenül a sztrájk álláspontjára s azt mondják, hogy miután a mesterek a követelések legnagyobb részét megadják, a kérdés most már sztrájk nélkül is elintézhető.

A kisebbik és harciasabb rész azonban azt tartja, hogy vagy minden követelést teljesitenek a mesterek, vagy sztrájkba kell lépni.

A segédek ma este gyülést tartanak a külső Váci-ut 24. számu vendéglőben s dönteni fognak végérvényesen a sztrájk fölött.

Megölte az apját.

— Saját tudósitónktól. —

Bécs, május 11.

Bécs melletti Badenben tegnap, vasárnap éjjel gyilkosság történt. Egy ifju megölte atyját azért, mert az iszákos volt és ennek következtében örökösen szégyent okozott neki.

A fiatal gyilkos Hosmark Gyula pincér aki Bécsben egy nagyobb vendéglőben szolgál.

Hosmark gazdája leányának udvarolt, aki szivesen vette a csinos és tisztességes képü embernek udvarlását. Mivel a vendéglős már szeretett volna nyugalomba vonulni, ő sem nézte rossz szemmel a fiatalok egymásiránti vonzalmát. Igy történt, hogy a pincér, amikor meg kérte a leány kezét, meg is kapta. Tegnap kellett volna az eljegyzésnek meglennie.

Nehány nappal ezelőtt azonban beállitott a vendéglőbe Hosmark egy 58 éves kora dacára javithatatlan korhely. Részegsége miatt fia és családjának többi tagja nem is közlekedett vele.

Az öreg Hosmark a vendéglőbe lépve nagy botrányt idézett elő. A mint fiát megpillantotta, elkezdett orditani.

A fiatal Hasmark egészen kétségbe volt esve atyja miatt. Különösen akkor, a mikor látta, hogy menyasszonya családja is nem jó szemmel nézi a dolgot.

Hosmark vasárnap reggel elhatározta, hogy kimegy Badenbe, ahol atyja lakik és ottan rábeszéli, hogy többé ne csináljon botrányt. Az öreg Hosmark azonban oly dühös lett fia láttára, aki legutóbb három este vitette el rendőrökkel, hogy egy husánggal neki rontott.

A fiu saját élete megvédésére azonban megelőzte az apát és egy doronggal ugy vágta fejbe, hogy az menten eszméletlenül összerogyott és mielőtt még az orvos segithetett volna rajta meghalt.

A rendőrség a fiut letartóztatta.

ORSZÁGGYÜLÉS.

Képviselőház ülése.

Elnök Apponyi gr.
Jegyzők Nyegre, Szöts, Trubinyi.
Jelen voltak: Széll, Lukács, Wlassics, Cseh.

Névszerinti szavazás.

A Ház 128 szóval 84 ellen tudomásul vette a miniszterelnök válaszát Rákosi Viktor interpellációjára, a horvát zavargásokra vonatkozólag

a quota-bizottság kiküldése.

Ugron Gábor szerint 1896 óta nem hozott határozatot a képviselőház a quota-ügyben. A felségdöntésnek meg kellett volna előzme a bizottságok tárgyalásának s meg kellett volna kísérteni a megegyezést. De en nem történt meg. Másrészt felolvassa az osztrák törvényt is, mely szerint csak egy évre történhet a Felség döntés. Ha kijátszuk ezt az elvet, akkor fejedelmi absolutizmust csinálnak s megsértik a nép suverenitását. Ez csak a megszorult államférfiak politikai furfangját jellemzi (Helyeslés a szélsőbalon). A miniszterelnök abból a feltevésből indul ki, hogy a quota-kérdést a kiegyezés egész komplétumával fogja elintézni, tehát maga is elismeri, hogy benső összefüggésben áll a kiegyezéssel.

Széll Kálmán miniszterelnök Csak loyális összefüggésben.

Ugron Gábor Ha pedig összefüggésben áll, akkor hogy képzeli elintézését a quota-kérdésnek, holott bizonyos, hogy a kiegyezés julius 1-ig tető alá nem kerül. Mi volt a kiindulási pont 1867-ben. Hogy helyreállítsa a két nemzet között a békét, a testvéri érzelmet. Pedig ez nem történt meg. Mert Ausztria valóságos vadászatot rendezett a magyar érdekek ellen. (Helyeslés a szélsőbalon.) Régi dolog az, hogy az erősebb izomzattal biró leteriti a gyengét, ha kitartása van hozzá. Nálunk gyengeséggel viszik az ország ügyeit, meghunyászkodással Bécstől való félelemmel.

Széll Kálmán miniszterelnök. Nem úgy van.

Ugron Gábor Ki ellen hoznák be a külföldről a millió mm. kukoricát? Ki ellen létesitették Oroszországgal szemben a mérsékelt elégtételeket, melyek Magyarországnak konkurráciát csinálnak, a fogyasztási adók kérdése is ugy van megalkotva, hogy nekünk ártsanak 10 esztendeje annak, hogy a valuta törvény megalkotást nyert. Már itt is harcot kellett vívni az osztrák kislelkűséggel, csakhogy az idegen konkurenciát a monarchia területén belül megakadályoznák s mindeddig nem lett befejezve a valuta szabályozás.

Széll Kálmán Legközelebb be lesz fejezve ez is.

Ugron Gábor Ha magyar pénzügy iránt kételyek merülnek fel, ennek Ausztria a forrása. A rágalom minden fegyverát igénybe veszik, csakhogy a magyar kereskedelem s iparnak ártsanak. A németnyelvet nem tudják érvényesiteni a csehekkel szemben, minden erejükkel Magyarországra fel irányul a törekvésük. Igen jó volna, ha a magyar nem akar tanulni a nagy németektől, akkor legalább a kis németektől tanulna hazafias érzelem dolgában. Mert különben elpusztulunk a nagy nemzetek nyomásától s a kicsinyek harapásától Utal a boszniai viszonyokra, ahol gyűlöletes az administrációt mert osztrák kérdi a miniszterelnököt, hogy intézték 96 óta a közös ügyeket Ausztria nem nyilvánitja erre vonatkozólag nemzeti akaratát, hanem Felség dönlés után oktrojáltatja saját magára, akár csak belügyeiben a 14 §. utján. Meg kell értenünk, hogy mit jelent az osztrák országgyűlés vonakodása? Azt, hogy neki a kiegyezés nem kell s fenntartani tovább nem akarja. Nekünk semmi okunk, hogy fentartásához ragaszkodjunk. Nem járul hozzá a kvotabizottság kiküldéséhez, mert azt kiküloeni nem kell. Az ország alkotmányának védelme az, hogy egyik faktor sem érvényesüljön jobban mint a mennyi hatalommal bir. Már pedig a Felségjogok a törvények határain tul növelik a korona hatalmát mely el kerüli az osztrák parlament megnyilatkozását s lehetetlené teszi annak konstatálását, hogy Ausztriának a kiegyezés többé nem kell,

Nessi Pál a közös ügyekről beszél, melyet nem kezelnek a paritásnak megfelelőleg.

Lengyel Zoltán kéri a ház megszámlálását, mert szóló szerint nincsenek határozatképes számban együtt.

Elnök elrendeli a megszámlálást. Kitünik, hogy 41-en vannak jelen.

Nessi Pál hosszasan fejtegeti, hogy a kvotabizottság megválasztása felesleges. Majd szünetet kér.

Elnök az ülést tíz percre felfüggesztette.

Szünet után

Nessi Pál folytatja beszédét. Hangsulyozza, hogy a paritást semmiben sem tartják meg. Harmincöt év alatt érvényesülhetett a paritás, pl. a külügyekben. A külföldön sehol sem látjuk a magyar czimert és zászlót egyenjogosulva Ausztria zaszlójával és czimerével, sehol sem látjuk érvényesülni nyelvünket. A közös hadsereg mindenek előtt szüt osztrák. A magyar honvédségben is dominál az osztrák szellem, példa arra, hogy a közelmultban a Ludovika akadémia Buttlerünnep alkalmával a honvédelmi miniszter arra kérte a függetlenségi képviselőket, hogy később jöjjenek, mert megjelenésük alkalmával a Gotterhaltot fogja játszani. (Zaj a szélsőbalon.) Legjobb jele a terjedő aulikus érzelemnek az, hogy már a katonazenekarokat is megvonják oly vendéglőktől, ki függetlenségi lakomáknak helyiségét átengedi.

Rákosi Viktor: Csak os. és kir. lakomákat szabad ezután csinálni.

Pozsgay Miklós. Igy akarnak kibéjtöltetni bennünket.

Nessi Pál kijenti, hogy a jelentéshez nem járul hozzá.

Elnök jelenti, hogy huszonál több képviselő zárt ülés megtartását kéri. Ezt elrendelték.

Zárt ülés a Duna-ünnep miatt.

Rátkay László kérdi az elnöktől, hogy igaz e az a hiresztelés, hogy a Duna ünnepély alkalmából a képviselőházat kivilágitják. Tegnap Rákóczi ünnep volt, de a Ház nem vett részt benne mert az nemzeti ünnep volt. Feleslegos ily alkalmakkor is a résztvétel, különösen ily szomoru ex lexes időkben. Inditványozza, hogy a kivilágitás költségeit jótékony-célra adják.

Elnök felvilágositja Rátkayt, hogy a Ház csak annyiban lesz kivilágitva, amenynyiben az lehetővé teszi, hogy a képviselők családtagjaikkal az ünnepélyt a Házból megtekinthessék.

Lengyel Zoltán is ellene van a kivilágitásnak.

Széll Kálmán miniszterelnök kijelenti, hogy a Törvényház is kivilágit. Felesleges volna elmulasztani ezt a képviselőházra vonatkozólag.

A miniszterelnök felszólalása után a Ház belenyugodott abban, hogy a képviselőházat kivilágitják.

Egy hónap bünkrónikája.

Budapest, máj. 11.

A székváros közigazgatási bizottságának ma tartott ülésén számolt be Rudnay Béla főkapitány a fővárosnak április havi közbiztonsági állapotáról. A mult hónapban 1803 bünczselekmény nyomozását fejezte be a rendőrség.

Ezekből 589 volt a büntett, 1214 a vétség. Részletezve a büneseteket, az ember élete és testi épsége ellen 252 eset, a vagyon ellen pedig 1418 eset irányult 133 kisebb jelentőségü büneset volt. A büntettesek közül 132-öt tartóztattak le. Ezekből 129-et a biróságoknak adott át, egyet hórházba küldött egygyel közigazgatásilag bántak el, egy ellen még nem fejezték be a nyomozást.

A fogház és toloncügyosztálynál áprilisban 1781 ember került közigazgatási elbánás alá. Ezek közül 845-öt eltoloncoltak, 167 átkelési tolonc volt. Az eltoloncoltak közül 49-et 1—5 évig, 2-öt 5—10 évig és 2-at mindenkorra kitiltottak a főváros területéről.

A jelentés ezután elősorolja a mult hónap nagyobb büneseteit. Ezek közül felemlitjük a következőket. Április 10-án történt ennek az esztendőnek az első rablógyilkossága. Egy munkátalan asztalosinas legény Újpesten, a Templom-utca 9-ik szám alatt megfojtott egy varrónőt, azután kirabolta. A rablógyilkos legényt Bécsben elfogták.

Aprilis 3-án Obudán az Üröm-utca 8-ik számu házban egy nőt és egy gyermeket holtan találtak. Mellettük feküdt egy férfi aki eszméletlen állapotban volt. A nyomozás megállapitotta, hogy az asszonyt, akivel a férfi vadházasságban élt és a gyermeket széngázméreg ölte meg. Az a gyanu merülr fel, hogy a férfi szándékosan idézte elő a széngázt, hogy megszabaduljon az asszonytól, ő maga pedig különböző óvintézkedést tett, hogy életben maradjon. Ezért a rendőrség a napszámost letartóztatta.

Aprilis 2-án nagy baleset történt. Ugyanis a „Turul" léghajó a lipótvárosi gázgyár telepéről szeles időben szállott fel. A léghajót a szélvész a gazométer tetejéhez vágta és a léghajóban ülők egyike meghalt, hárman pedig megsebesültek. A nyomozás adati arra mutatnak, hogy a szerencsétlenséget gondatlanság okozta és ilyen irányban folyik a nyomozás is.

Letartóztattak egy lapszerkesztőt.

Eszék, május 11.

Lorkovics Ivánt, a Narodna Obrana szerkesztőjét éjfélkor az ügyészség megbizásából Gajer rendőrkapitány letartóztatta és azonnal átszolgáltatta a biróságnak.

Hir szerint az elfogatás a lap szombati számában közölt cikk miatt történt, amelyben a szerkesztő a szabadságért való harcot hirdeti és amelynek és a melynek utolsó passzusa a következő:

A mikánt minden igazi szlávnak rokonszenvvel kell kisérnie az orosz forradalmárok küzdelmét az orosz autokrácia ellen, ugy nekünk is mint embereknek rokonszenvznünk kell azokkal a bolgár fölkelőkkel, akik a szabadság fenkölt eszméjét képviselik.

Ha nem tesszük ezt, akkor nincs többé jogunk, hogy itthon mint hazánk szabadságának és haladásának bajnokai szerepeljünk.

Tolvaj uri leány.

— Saját tudósitónktól. —

Budapest, május 11.

Szenzációs lopás ügy foglalkoztatja ma dél óta a budapesti főkapitányságot.

A Pesti Magyar Kereskedelmi bank egyik főhivatalnoka ugyanis feljelentést tett egy leány ellen, hogy az váci-utcai lakásáról ékszereket és értéktárgyakat lopott el.

A főkapitányság előállitotta a leányt, aki a Koronaherceg-utca ő. sz. házában lakik egy betüszedő családjánál és mint Bocskay Margit van bejelentve.

Bocskay Margit nevelőnő Hirschfeld Andrássy-uti kereskedőnél, de csak nappal van ottan a gyermekek mellett, itten azonban Király Margitnak mondotta magát.

A vizsgálatot vezető rendőrfogalmazó előtt beismerte a lopást, de az ékszereket már nem tudta előadni, mert elzálogositotta őket.

Azt vallja, hogy atyja tatai előkelő ügyvéd és jószágigazgatója az Esztergházy-uradalmaknak.

A főkapitányság sürgönyzött Tatára, hogy meggyőződjék arról, mi igaz mindebből, addig is a feltünően szép, elegáns szőke leányt letartóztatta.

Diákkongresszus.

Budapest, máj. 11.

Az ujvárosháza disztermében ma délelőtt megnyilt az országos diákgyülés, a melynek napirendjén a magyar diákok szociális életének több kérdése van.

Délelőtt volt az ünnepi megnyitás, a melyen a kormányt Zsilinszky Mihály kultuszminiszteri államtitkár képviselte, az érdemleges tanácskozás délután kezdődik meg.

Az egyetemi templomban mondott ünnepi mise volt a megnyitás bevezetője Innen a kongresszus tagjai az egyetem zászlója alatt átvonultak az ujvárosházára.

Aztán megalakitották a kongresszusi tisztikart. Elnöke Antony Béla lett, főtitkár Gulyás József, főjegyző Görög Ferenc; választottak még több titkárt és jegyzőt.

A megalakulás után vonultak be a terembe a kormány és a főváros képviselői és a kongresszus védői. Ekkor Antony Béla elnök rövid beszéddel megnyitotta a gyülést.

A beszéd után Kétly Károly rektor üdvözölte a fiatalságot.

Miután Rózsavölgyi Gyula alpolgármester a főváros nevében üdvözölte az ifjakat, Holló Lajos ünnepibeszédet mondott a magyar ifjuságról.

Utána Mailáth József gróf értekezett a nemzetközi, nemzeti és keresztény szociálizmusról

Antony Béla elnök köszönő szavai után a diszülés a Himnusz eléneklésével végződött.

LEGUJABB.

Terjed a pestis.

Lima, máj. 11. Piscoban 6 pestiseset fordult elő. Callaóban 4 ember halt meg pestisben. Négy ujabb eset megfigyelés alatt áll. Egy malom alkalmazottai közt pestishez hasonló betegség uralkodik, amelyet a lisztraktárakban levő döglött patkányok terjesztettek.

A kiben nem bisznak.

Poprád, máj. 11. A szepesszombati választó-kerület szabadelvü párti választói tegnap Poprádon gyülést tartottak, a melyen közel ötszáz választó vett részt. A gyülésnek egyetlen tárgya az volt, hogy a választók állást foglaljanak a kerület képviselőjének, Nosz Gyula dr-nak a szabadelvü pártból való kilépése dolgában. A gyülés egyhangulag a következő határozatot hozta:

A szepesszombati választókerületnek mai napon Poprádon egybegyült szabadelvü választói Nosz Gyula dr. orszgy. képviselőnek az országos szabadelvü pártból kényszerüségből történt kilépését udomásul véve, bizalma lanságuknak kifejezetten azon kijelentésel adnak kifejezést, hogy magukat Nosz Gyula dr. által képviselteknek nem tekintik s igy fölkérik Nosz Gyula dr urat, hogy ezeknek konzekvenciáját levonni szivesked-jék. Egyben az egybegyült választók kijelentik, hogy a szabadolvüpártnak tántorithatatlan hivei és a kormány iránt bizalommal viselte nek.

A forrongó Balkán.

Páris, máj. 11. A Figaró egyik munkatársa megintervievolta a török nagykövet, a ki a következőket mondta: A három francia cirkáló hajó nem megy el Szalonikiba, minthogy ott már helyreállott a nyugalom. Az ottomán hatóságok megtettek minden intézkedést, hogy a szalonikihoz hasonló események ismétlődését lehetetlenné tegyék. A európai konzulok köszönetüket fejezték ki a honfitársaiknak nyujtott oltalomért. Részrehajlatlan jelentések szerint ezeket a merényleteket a bolgár biróságok intézték. A nagykövet ezután azt mondta, hogy nem akarja kétségbevonni a bolgár kormány jóhiszeműségét és őszinteségét, de mégis megakadályozhatta volna, hogy bolgár tisztek csatlakozzanak a fölkelőkhöz. A bolgár fejedelemség Törökországnak integráló része és Kelet-Rumélia autonóm provincia a szultán fönnhatósága alatt, a melyet a fejedelem egyformán alapján kormányoz; megtepő tehát, hogy bolgár tisztek a fölkelőkkel harcolnak, holott az lenne a kötelességük, hogy a határokat megvédelmezzék és bolgár bandák betörését megakadályozzák. A török kormány mindent megtett, hogy a reformprogramok megvalósitása és ha a reformok késnek, ugy ennek csak a bolgár bandák garázdálkodása az oka. Törökország ne keresi a háborut és türelmének már eddig is nagyon sok próbáját adta.

Konstantinápoly, május 10. Az itteni diplomáciai missziókhoz, amelyeknek Monasztirban konzulátusaik vannak, táviratok érkeztek, amelyek szerint a szerdán történt eseményeket mohamedán fanatizmus idézte elő és a halottak közt bolgárokon kivül más keresztények is vannak. A halottak száma állitólag sokkal nagyobb, mint eleinte gondolták. A szerdai események után is hir szerint basibozukok a városban és környékén megöltek nehány keresztényt

— **Közvágóhidi sertésvásár.** Hivatalos jelentés déli 12 órakor.) Tegnapról maradt 72 darab. Ma érkezett 910 darab. — Déli 12 óráig eladtak 103 darabot. Mai árak: Öreg sertés elsőrendü 250 korona, másodrendü 96—100 kor, selejtezett áru 94 kor. Fiatal sertés, nehéz 114—112 korona, Középsulyu 96—104 kor., könnyü 98—110 kor., hussertés, süldő 80—82 kor. 100 kilogrammonkint élősulyban

BUDAPESTI HIREK.

— **Elutasitott felebbezés.** A közgyülésnek azt a határozatát, mellyel Sagmüller Józsefet óbudai róm. kat. plébánossá megválasztotta, tudvalevőleg három belvárosi bizottsági tag megfelebbezte, azért, hogy Sagmüllerre nem r. kath. vallásu választók is szavaztak. A belügyminiszter ma értesitette a fővárost, hogy a felebbezés elutasitásával a választást megerősitette, illetve a határozatot jóváhagyta, mert a jelen esetben is a lefolyt választási eljárás teljesen azonos volt azzal, melyet a római katholikus plébánosi állások betöltésénél eddig követtek.

— **Egy külföldi sikkasztó.** A regensburgi rendőrigazgatóság ma délelőtt táviratozott a budapesti főkapitánysághoz, hogy Schauberger Ferenc 42 éves levélhordó onnan nagyobb pénzösszeg elsikkasztása után megszökött. Azt hiszik, hogy Magyarország felé vette utját. Személyleirása a következő: termete közép, haja szőke, szeme kék, arca sovány, hosszukás.

— **Baleset.** Ma reggel a Ferenc József rakparton Balogh József 28 éves bádogos eles[illegible] a jobb lábát törte ki. A Rókus-körl[illegible]ba szállitották.

x **Jó tanácsok.** Mindazoknak, kik pázsitot akarnak létesiteni, ajánljuk, hogy szerezzék be [illegible]uthner Ödön cs. és kir. udvari magkereskedéséből Budapesten a „Sétatéri" vagy a „Margitszigeti" fümagkeveréket. Ezeket már 29 éve szállitja Mautbner Budapest és a Margitsziget oly bámulatra méltó és gyönyörü sétaterei részére.

Hólyag- és hugyszerv bántalmak
kicsorgás, hugyosó-ágás, vizcsepegés hólyaghurut sib munkamegszakitás nélkül, gyorsan és fájdalom nélkül gyógyulnak
a „LOCHER-féle ANTINEON" által.
Belső szer! — Nem szantali! — Nem ártalmas! — Orvosok melegen ajánlják!
Üvegje kor. 4.80. Postán 5 70 kor. előzetes beküldése mellett bérmentve. Kapható az összes gyógyszertárakban.
Főraktár: Török József gyógyszertár Budapest, Király-u. 12 és Andrassy-út 26.

HIREK MINDENFELŐL.

— **Henrik herceg Bécsben.** Henrik mecklenburgi herceg, a hollandi királynő férje május 29-én a király látogatására Bécsbe érkezik és junius elsejéig marad ott.

— **Szerencsétlenül járt turisták.** Bécsből táviratozzák: Livora bécsi szücsmester tegnap a Hohenwandon ibolyaszedés közben lezuhant és nyomban halva maradt.

— **A maffia Amerikában.** New-Yorkból táviratozzák: A rendőrség által a Pier gőzösön talált dinamitot tartalmazó ládát rögtön a Pier szélére vitték és vizbe mártották. Azután megvizsgálták a ládát és 200 dinamittöltényt, két száraz battériát és három gyutacsot találtak. Szakértők szerint az egyik gyutacs égett abban a pillanatban, midőn a ládát elmeritették és valószinűleg néhány percen belül robbanás történt volna. A rendőrséghez intézett levél, amely szerint a maffia egy angol hajót a levegőbe akar röpiteni, Pietro de Martini aláirással volt ellátva.

— **A franciaországi választások.** Montreuil sur Mere-ből jelentik: A tegnapi pótválasztásnál Morem kormánypártit választották meg Gruy nacionalista helyébe, akinek mandátumát a kamara megsemmisitette.

— **Ki a legkitünőbb ember Oroszországban?** Egy moszkvai ujság levélben intézett kérdést az orosz tudósokhoz, irókhoz és müvészekhez: kit tartanak ők a legnagyobb embernek ezidő szerint Oroszországban. A beérkezett válaszokból kapott

Tolsztoj (iró)	977
Csehov (iró)	618
Gorkij (iró)	613
Rjeppin (iró)	482
Mendeljev (szinész)	429
Seljanin (publicista)	314
Verescsagin (festő)	295
Mencsikov (tanár)	280
Pavlov (a fiziologia tanára)	219

szavazatot.

x **Bajusz- és szakállnövesztőt, hajnövesztőt, arcszépitőt** csakis Tábor gyógyszerész mai hirdetése alapján tessék rendelni.

A fővárosba jövő vidékiek legkedályesebb éjjeli mulatóhelye a

Stefánia-kávéház

Kerepesi-ut 73. szám, a keleti pályaudvar közelében

Esténkint 8 órától kezdve **elsőrangu magyar varieté-előadás SZŰCS LACZI** igazgatása alatt. Közben és utánna, **Radics Pista** kitünő zenekara játszik.

Élénk éjjeli élet! Szolid árak!

Belépti dij nincs.

A Duna-ünnepélyre

felrándulók becses figyelmébe ajánlom, ha fiaiknak egy kellemes ajándékot akarnak hazavinni, bámulatos olcsó saját gyártmányu

„Merkur"-kerékpárjaimat.

Egy egész uj kerékpár teljes felszerelésével egy évi jótállás mellett **75 forint.**

Kerékpárokról, gummiról és kerékpáralkatrészekről árjegyzéket **ingyen** és bérmentve küldök.

Egy egész készlet gummi 2 tömlő,
2 köppeny . . frt 11.50 és 14.—
1 kitünő nyereg . . . . . frt 2.50
1 pár pedál . . . . . frt 2.50
Javitások olcsón és szakszerűen készittetnek.

Polacsek József

„Merkur" kerékpár-gyár és javitó-műhely

Budapest, VI., Eötvös-utcza 37.

BUTOR

készpénzért vagy részletfizetésre legolcsóbban

FUCHS BÓDOG-nál

BUDAPEST,

József-körut 26.

Képes árjegyzék ingyen és bérmentve.

Férfiak és Nőknek

a legmakacsabb heveny és idült folyások (tripper) befecskendezés nélkül a legbiztosabb gyógyszerek a

„Sanid labdacsok"

bizonyultak. Egy dobox 100 labdacs tartalommal és pontos használati utasitással 6 korona. Vidékre 6 korona előleges beküldése vagy utánvét mellett diskrétan küldi.

Továbbá köszvényes reumatikus, podagrás bajok ellen legjobb a

Sapol-köszvény-kenőcsöt.

Meggyógyul! Munkabiró! Egészséges lesz

Egyedüli biztos hatásu szer az összes reumatikus bajok ellen. Leggyorsabban gyógyitja a köszvényt, csontfájdalmat, nyilamlást, kerekcsontfájdalmat, hátfájást, derékfájást, gyomor-, lépfájást májdaganatot, mirigyes bántalmakat, izomfájást, az összerándorodott, hajlíthatatlan erekat és inakat, a fölfázást és fogfájást, ára 6 kor. Egy dobox Ledered féle vér- és gyomortisztitó labdacs 2 korona 40 fillér.

Kapható a fő- és szétküldési raktár: „Magyar Király" gyógytárban Budapesten V., Erzsébet-tér—Váczkörut-u. 2. F. sz.

Megrendelhető utánvét vagy a pénz előleges beküldése mellett.

Ezer és ezer hálanyilatkozat.

KÖZGAZDASÁG.

A „Könyves Kálmán" magyar irodalmi és könyvkereskedési társaság a napokban tartotta évi rendes közgyülését dr. Hochker Károly elnöklete alatt. A társaság működése az 1902. évi számadások szerint tetemes leirások után 85.185 kor. 60 fillér nyereséget eredményezett, melyből 12000 koronát helyez tartalékba és a törzs és elsőbbségi részvények után egyformán 12 korona, 6 százalék osztalékot fizet. A közgyülés elhatározta, hogy a 245.000 koronás részvénytőkét felemeli 800.000 koronára. Ez a kis tőkeemelés már előre biztositva van. Elhatározta továbbá a közgyülés, hogy miután a társaság főleg mükiadványokkal foglalkozik, czégét „Könyves Kálmán magyar mükiadó részvénytársaságra változtatja. A közgyülés megadta a felügyelő-bizottságnak a felmentvényt s megválasztotta ujból a felügyelő-bizottság eddigi tagjait.

Tőzsde.

Budapesti gabonatőzsde.

Köttetett: Buza 1903. májusra 7.69—7.66. Rozs ápr. —.—,—.—. Zab máj. 5.95 5.94. Tengeri máj. 6.37—6.38. Repce aug. 12.50—12.55.

Budapesti értéktőzsde.

Előtőzsdén köttetett: Osztrák hitelrészv. 670.60.— Magyar hitelrészvény 727.25— Magyar 4 százalékos aranyjáradék 121.95. Magyar koronajáradék 99.50.— Leszámitoló bank 451.—. Jelzálogbank 521.——.—, Rimamurányi vasmü 486.— Osztrák-magyar államvasut részvény 684.25 Déli vasut 49.—, Német birodalmi márka 117.10. Villamos vasut 805.50. Budapesti közuti vasut 605.—.—

Bécsi értéktőzsde.

Előtőzsdén köttetett: Osztrák hitelintézet részvény 673.—. Magyar hitelbank részv. 720.— Osztrák-magyar államvasuti részv. 735.—, Union bank részvény 582.—, Osztr. koronajáradék 101.—. Angol-osztrák bank 275.50 20 frankos arany 19.07. Déli vasut 50.50 4 százalékos magyar aranyjáradék 121.35. Magyar koronajáradék 99.50. Márka bankjegy 117.10.

Vásárcsarnok. Husfélék: vidéki marhahus eleje 68—76, hátulja 76—92 korona 100 kilónként. Leölt borjuk súlylevonás nélkül 88—104 fillér. Lehuzott sertéshus kilója 120—104 fillér. Bárányok párja 6—12 korona. — Tojás: I. rendü friss tojás 57—60, gyengébb áru 56—58 korona. — Tejtermékek: I. rendü teavaj félkilós darabokban 2.40—2.50. Főzővaj 1.60—1.80 korona, tehénturó 16—24 fillér kilónként. — Spárga: vastagszálu 1.40, közép 1.——1.20, levesspárga 0.60 korona kilónként. — Vadfélék: őz 1.60—1.80, vaddisznó 60—80 fillér kilónként.

A mese.

Áhitattal gondolunk azokra a pillanatokra, a midőn gyermekkorunkban mesemondással gyujtották fel képzeletünk tarka világát. A gnómok, a tündérek, a sárkányok benépesitették a lelkünket, és hittünk jó és rossz tündérekben. A mese azért van ránk olyan hatással, mert a magya mindig valóság es rendesen tanulságos. Az életben is igy van a dolog. Hallunk fényereményekről beszélni, de nem hiszünk bennük, de ha arról van szó, hogy a Hecht bankháznál nyertek, rögtön felismerjük, hogy itt a mese birodalma a valósággal határos, mert köztudomásu, hogy ott tényleg igen sok nagy fényereményt nyertek. Vásároljon tehát osztálysorsjegyet a Hecht bankháznál, Budapest, Ferenciek-tere 6. és Erzsébet-körut 32. sz. Huzás május 22. és 23. Egész sorsjegy 12 kor., fél 6 kor., negyed 3 kor., nyolczad 1 kor. 50 fillér.

REGÉNY.

Társadalmi küzdelem.

Kredeli bánatyi regény. Irta HLOSVAI HUGÓ.

Minden jog fentartva.

Akkor azután nem maradt más hátra, mint örülni a kitünő fogásnak.

A Rézorru tehát elsőrendü kapacitás volt azért is, mert féltek tőle, de azért is, mert szükségük volt reája.

A különben volt egy titkos csapóajtó, levezetett a pincébe, a pincéből át lehetett jutni a szomszédos ház pincéjébe, onnan meg egy ablakon keresztül egy üres telekre, melynek a tulsó végében a Kerepesi-uton nagy faraktár volt.

Ha a rendőrség élesebben meg figyelte volna ezt a faraktárt, melyjóval később kigyult és porrá égett, azóta pedig megszünt, rájött volna arra, hogy abból a fából, amit oda szállitottak és ott tartottak raktáron, nem vett meg senki soha csak egy szál deszkát is.

Mert ha néhanapján betévedt is egy-egy vevő, az irodácskában unatkozó vén „üzletvezető" olyan árakat követelt, hogy a venni szándékozó ijedten menekült innen.

Ahoz a pinceablakhoz pedig, mely erre az üres telekre nyilt, egy létra szolgált fel, csakhogy ez a létra nem volt odatámasztva, hanem egy zugba rejtve.

Ha veszedelmes lett a dolog, az utolsó menekülő a létrát kihuzta maga után a telekre, hogy az esetleg alul utánuk jövők semmit sem vegyenek észre.

De ezt csak végszükség esetén tették, muló veszély esetén az első pincében tanyáztak.

Ma is lebujt oda nehány ur, de Rézorru nem volt közöttük, mert Rézorrunak semmi oka arra nem volt, hogy a rendőrség elől meneküljön.

(Folyt köv.)

A ki elegánsan és olcsón akar ruházkodni

az forduljon

Schlesinger T. és Tsa

kész női ruha- és felöltők áruházához

BUDAPEST, Vámház-körut 11

Valódi szintartó mosó bluz	—.75 kr
„ „ „ alj	1.25 „
Cloth bluz fekete	1.50 „
Szövet bluz fekete Kamgarn-kelméből v. más szinekben	1.85 „
Szövet alj két selyem bordürrel	2.15 „
Kamgarn alj fekete finom két fodorral	3.25 „
Pongyola mosó minden szinben	2.50 „
Teljes szövetruha halcsontos diszes a legujabb divatu	5—10 frtig
Kabátok tavaszi elegáns	4.25 kr.
Gallér tavaszi minden hosszban elegáns kivitelben	1.90—6.50 frtig.

Gyermek-ruhák 1—12 éveseknek mosó- és szövetben dus választék.

Megrendelések mérték szerint pontosan és lelkiismeretesen eszközöltetnek. Elég az alj hosszának és a felső bőség méretének, de legbelyesebb egy régi derékmek a beküldése.

Mintát ingyen és bérmentve küldünk.

Elárusitás nagyban s kicsinyben.

Pécsi quarglit

a legjobb minőségben 1 ládát, a mely 4—5 schockot tartalmaz, schockonkint 1 kor.-ért ajánl a

Pécsi pogácsasajt-gyár

PÉCS,

Bacz-Malomi-ut 4 sz.

Huzás már 1903. május hó 22. és 23-án.

VÁSÁROLJUNK OSZTÁLY-SORSJEGYET

CSAK **LUKÁCS VILMOS**

BANKHÁZÁBAN BUDAPEST V. FÜRDŐ-UTCA 10.

1 nyolczad á kor. 1.50, 1 negyed á kor. 3.—, 1 fél á kor. 6.— vagy 1 egész 12 koronáért az összeg előleges beküldé. vagy utánvétel mellett is.

Pontos és discret kiszolgálás. Nyereségek bármely összegben azonnal kifizettetnek. Postatakarékpénztári számla 9991.

Bajusz- és szakálnövesztő szer.

Kitünő hatásáról számtalan elismerő irat tanúskodik. Csalhatatlan, biztos eredmény! Csak nálam beszerezve valódi. Ára 1 kor. 20 fillér.

Nyilvános köszönet ima a sok közül: „Az összes küldött szereket megkísérlettem, s köszönettel tudatom, hogy csak az ön készítményének köszönhetem, hogy hajtincsem nőtt stb. Réth Sándor, magánalkalmazott, Arad-Gáj.

Hajnövesztő 186 hálairattal igazolom e szer kitünő hatását. — Ára 2 korona.

Minden ősz szőrű egyénnek nélkülözhetetlen a **Tábor-féle Haj-Regenerateur** csakis Aradon Tábor gyógyszertárában kapható. — Ára 2 korona.

Ez nem hajfestő! Ártalmatlan! Szintelen folyadék! Sem a kézen, sem a fejbőrön, sem a ruha szövetén semmi foltot nem hagy és ép oly egyszerűséggel használjuk, mint mikor vízzel bekenjük a fejünket. **Az ősz hajat 8—10 nap alatt olyan színűre varázsolja, mint az fiatal korában volt, anélkül, hogy festené.** Férfi és nő egyaránt biztos eredménnyel használhatja. Hatásáért elvállalom a kezességet!

Arcz szépítésre a legháláosabb a

Csoda-krém. Szeplőt, máj folttot és minden arcz-tisztátlanságot 4—5 nap alatt eltávolít és mindenkinek ajánlom, hogy újra próbálja. Hatásáért teljes szavatosságot vállalok. Ára 1 korona, hozzávaló szappan 70 fillér.

Ingyen adok tanácsot és felvilágosítást szépséghiba eltüntetésére irányuló vagy gyógyszer kérdésben!

Pesti szerek kizárólagos megrendelési helye:

Tábor Gyula gyógyszertára Arad.

Felnőtt és gyermek részére egyaránt legkitünebb szappan a világhirű **Dr. Szabó-kenőcs-szappan.** 1 db 35 kr., 6 darabot teljesen bérmentve küld a pénz előleges beküldése után. Ozonin! kitünő fogpép! 1 doboz 35 kr. Székely gyógyszertár, Kassa.

Vendéglősök figyelmébe!

Van szerencsém a t. vendéglős urak figyelmét — a közelgő idényre tekintettel — **48-as sör-szivattyúimra** felhívni. Számos kiállitáson kitüntetve! Igen jól működik, czélszerűek és olcsók.

Arak 24, 26 és 30 korona.

Watterich Arnold

Budapest,

VII., Dohány-utcza 5. sz.

Hallatlan!!

4 pár czipő csak 2 frt 50 kr.

olcsó árért lesznek a nagy mennyiségben eszközölt bevásárlás miatt eladva. Egy pár férfi és egy pár női barna, szürke vagy fekete fűzős czipő erősen szegelt talppal, legujabb alak, továbbá egy pár férfi és egy pár női divatos czipő zsinórzatta. **Mind a négy pár 2 forint 50 krajczár.** Megrendelésnél elegendő a láb hossza. Szétküldés utánvét mellett.

Schuh-Export F. Windisch

Krakau A|I. szám.

Csere megengedve, a meg nem felelőért pénz is vissza.

!! Csak egy kisérlet !!

hogy bárki meggyőződjék alanti czikkeimnek olcsó és jó voltáról.

Urak részére:

Ingek sima mellel . .	1.10, 1.30, 1.50-ig.
„ redős . . .	1.30, 1.60, 1.80-ig.
„ pique vagy szines Sefir-mellel	1.50-ig.
Legjobb minőségű galler darja . .	13 kr.
Kézelő fehér vagy szines párja .	23 kr.
Egyházban kötött harisnya	20, 25, 30 kr.
Nyári izzadság elleni harisnya 6 pár	40 kr.

Hölgyek részére:

Rumburgi vászoningek kézi himzéssel: sima	1.20,
szegélyes . . .	1.40,
himzett betétel	1.60,
Chiffon hálóköntös, diszes . . .	95 kr., 1.30, 1.50.
„ alsó szoknya himzett fodorral	1.50, 1.80, 2.50.
Szines vonl szoknya	95 kr.
Egyházban kötött harisnyák párja .	25, 35, 50 kr.

Gyermekek részére:

Csecsemő-készlet, teljes, 10 fittől feljebb.	
Vonl gyermekruhácskák 1—3 évig	75 kr.
„ „ 3—5 évig	85 kr.
Finom szövetruhácskák	1.50-tól 2 forintig.
Pique-ruhácska himzéssel	1.25.

Postán utánvét mellett.

Nem megfelelőt kicserélek.

Reichsmann Sándor

divatáruháza.

BUDAPESTEN, Vámház-körut 13.

Kérjen árjegyzéket!!

Én kopasz voltam!

Néhány évvel ezelőtt koponyám teljesen kopasz volt. Atyám és öregatyám kopaszok voltak. Eredetileg hajam szálai nagyon vékonyak voltak. Már-már megnyugodtam abban a tudatban, hogy kopasz marádok, a midőn egy svájczi utazásom alkalmával Epstein L. urral, hírneves vegyésszel és hajegészségügyi szer készítővel megismerkedtem, a ki beszélgetés közben egyszer csak azt a kérdést intézte hozzám, hogy nem-e óhajtanék dus hajzatot.

Természetes, hogy feszült figyelemmel lestem szavait, kijelentve, hogy nagyon is óhajtanék sűrű hajat. Ezek után elmondta, hogy egész életén át vegyi dolgokkal foglalkozott és különösen sok időt szentelt a haj betegségeinek. Állításainak igazolása céljából átnyujtotta „SAMSON" készítményét. Csak rövid ideig használtam ezt a készítményt. Három hét multán hajam nőni kezdett és 40 nap multán koponyámat már haj borította. Egy részét a készítménynek oda adtam két ismerősömnek, a kik közül az egyiknek a haja teljesen kihullt. Mindkét esetben az eredmény szinte meglepő volt. Azóta foglalkozom ennek a „SAMSON" kenőcsnek az eladásával, melyet közvetlenül a feltalálótól kapok. Abban a helyzetben vagyok, hogy százával tudnék felsorolni szemtanúkat, mindkét nemiekit, a kiknek a kenőcs csodás módon használt. Nem valami titkos szer. Nincs a szernek csillogó czimkéje. Eltekintve, hogy a fejbőr óriási mértékben táplálja, előnye, hogy növeszti a hajat és azt épségben tartja. Jótállok, hogy a kenőcsben egyáltalában nincs veszélyes anyag.

Hogy ennek a szernek a valódiságáról mindenki meggyőződést szerezhessen, bárkinek küldök kipróbálásra próbaadagot és ha tapasztalja az illető, hogy haja nőni kezd, rendeljen egy másik adagot 6 koronájával egy dobozzal, 12 koronájával 3 dobozzal, 20 koronáért 6 dobozzal.

Czim:

Generaldepositeur für Oesterreich-Ungarn

D. SCHÖN

Wien, Gumpendorferstrasse 35.

Kisérlet ingyen — Kisérlet ingyen

Minden olvasó, a ki czimét beküldi és 20 fillér bélyeget mellékel portóért, kap tőlem egy adagot ebből a szerből ingyen.

HASZNOS TANACS NEMI BETEGEKNEK

a „Népszerű Utmutató" cz. könyv, mely 100 oldalon a titkos betegségekre vonatkozó minden tudnivalót és gyógykezelési módot tartalmaz. Szerzője Dr. GARAI ANTAL, országos hírű specializista a könyvet bárkinek teljesen ingyen zárt borítékban küldi meg. A könyv már az 50-ik kiadásban jelent meg és sok ezer ember köszönheti ennek gyógyulását. Portóra 20 fillér bélyeg küldendő. Czim

Dr. GARAI

Budapest, VI., Andrássy-ut 24.

hol a munka szerzője nemi-, bőr- és hugyszervi betegeknek naponta rendel d. e. 10—4-ig és este 7—8-ig.

Nyomatott a tulajdonos „Hirlapterjesztő Vállalat" körforgógépén. (Cégtulajdonos Székely Viktor.

Bérharc mindenfelé.

A munka és dijazása közti arány örökös ingadozása, az élelmiszerek folytonos drágulása és a megélhetési viszonyoknak egyre növekedő megnehezitése, másrészt pedig a verseny rendkivüli elharapódzása, a kivánalmaknak fokozása: ezek azok az okok, melyek a munkaadók és munkások közti jó viszonyt tartósságában zavarják.

A munkaadó a mostani viszonyok közt kénytelen minden irányban takarékoskodni, különösen pedig törekednie kell gyártmányait oly olcsón és amellett megfelelően előállitani, hogy a konkurenciával lépést tarthasson. Bármennyire is itéljük el a tőke hatalmát és a nyomában járó gazdasági félszegségeket, nem lehet tagadni, hogy a munkaadó helyzete is mód felett meg van nehezitve és soha meg nem szünő gondok gyötrik. A gyártmányok olcsó és megfelelő előállitását első sorban a nyers anyag drágasága akadályozza. A munkaadó, legyen az akár nagy-, akár kisiparos, csak a munkás bérének terhére eszközölheti meg takaritásait.

És ez a baj legelszomoritóbb oldala. Mert a szegény munkás épp ugy, sőt aránylag még sokkal inkább sinyli meg az általános drágaság okozta megszoritásokat és nélkülözéseket, mint más. Igy aztán nem lehet csodálni, kétségbeesésében, inségében az utolsó valamelyes kilátással kecsegtető mentőeszközhöz: a sztrájkhoz folyamodik.

Nagy okoknak kell tehát lenni, melyek a munkást szrtájkra késztetik. Tényleg csak akkor kezdi meg a sztrájkot, amikor már más kibuvót nem talál, mely a félig-meddig megfelelő megélhetéshez vezetné.

Amennyiben a sztrájkok csak egyes szakmákban lépnek föl, még nem a legveszélyesebbek. Mert ha az illető munkások csakugyan helyzetök javitását érik el vele, akkor az illető szakma a többi szakma és a közönség rovására több jövedelemre tesz szert, természetes lévén, hogy a munkaadó nem a saját zsebéből fedezi a munkabértöbbletet, hanem a fogyasztón szedi be.

Bár a munkások követeléseinek jogosultságában kételkedni nem lehet, sőt azt minden méltányosan gondolkodó embernek el kell ismerni, mégis be kell látni, hogy a munkás helyzetének kényszereszközökkel kivivott javitása nem lehet a kérdés természetes megoldása. Nemcsak azért nem, mert a javitás aránya a különféle szakmákhoz mérten nem lehet igazságos, hanem főleg azért sem, mert az ily rohamosan elért eredmények minden rendszert nélkülöznek és igy tartósak se lehetnek.

Minthogy azonban a gazdasági megrázkódtatás az általános sztrájk esetén mulhatatlanul bekövetkezik és következményei még a távolabb jövőben való fejlődést is hátrányosan befolyásolják: az intéző köröknek oda kellene hatniok, hogy a sztrájk eshetősége minél kisebb valószinüségre apasztassék.

A lehetőség határain belül meg kell kisérelni mindent, amivel a munkás nyomasztó helyzetén enyhithetünk. Ne gondoljuk, hogy a béremelés egyedüli eszköz, melylyel ezt elérhetjük. A vezető férfiak, a társadalom számos más eszközzel rendelkeznek, mikkel azt az éles ellentétet, mely a munka és bére közt mutatkozik, mérsékelni lehet.

Ezekre az eszközökre azonban idején kell gondolni és azokat már akkor a gyakorlatban alkalmazni, amikor a később le nem csillapitható baj még nem ütötte fel fejét.

Az eső utáni köpenyegnek hasznát nem vehetjük és nevetséges a köppenyt csak akkor fölvenni, ha már bőrig áztunk.

Hirek.

Eljegyzés.

Unger Béla kalauz Budapestről e hó 10 én eljegyezte Deutsch Aranka kisasszonyt Nagykanizsán.

A közvagyon.

Ami a közé, az senkié; annak megrongálása nem bün. Igy gondolkozik a közönség egy része, a mely nem akar rendet ismerni; nem akar a város közérdekeivel törődni. Egy kicsinyesnek látszó dologról szólunk, amely azonban azt bizonyitja, hogy igazságunk van, hogy a város publikumában hemzseg az éretlen, a rendhez, az önfegyelmezéshez nem szokott elem. A város meglehetős költséggel létesitette az utcai fasorokat, ezzel karöltve a szépészeti egyesület a sétateret. És ezeket a fákat és a sétatér ültetvényeit, bokrait, virágait napról-napra pusztitják nemcsak éretlen gyermekek, de felnőttek is. Pedig a ki a virágot nem szereti, az jó ember nem lehet. Rendőrségünk is különös figyelmet fordit a fák és növények pusztitóira, ellenük meginditotta a hajszát és nagyon helyesen, mert ezek a növénypusztitók a legszigorubb büntetést érdemlik meg.

Marhalevéllel Amerikába.

A mult hetekben történt, hogy Kiskanizsáról az egyik irni és olvasni nem tudó ember Amerikába akart kivándorolni. Gondolt merészet és nagyot! Hiszen az a német ugy sem tud magyarul, vihetek én magammal bármely irást is. S ugy is történt. Dolmánya zsebébe csomagolt egy marhalevelet s Hamburgban azzal akart hajóra szállni; azonban onnan hazaszállitották, azzal az indokolással, hogy ökörnek ugyan elég nagy ökör a kivándorló, de mint ilyen, előbb növessze meg a — szarvát.

Zsebtolvajlás.

Szabó Györgyné helybeli lakós zsebjéből tegnap a piacon 9 kor. 70 fillér tartalmu tárcáját Horváth Zsófi ismert rovott multu cigányasszony kiemelte, de tette közben lefülelték s átadták a rendőrségnek.

A részegek.

Hogy egyes garázda emberek mi mindenre vetemednek, igazán bámulatos. Minha nem is civilizált államban, hanem valahol Afrikában, félvad emberek között élnénk. Igy az éjjeli baglyok is azt képzelték, hogy a sötétség leple alatt akármit elkövethetnek, nem tudja, nem látja senki. Vasárnap éjjel egy ittas társaság X. tisztviselő összes ablakait betörte és azután az utcán levő nagy fadarabot ajtója elé görditette ugy, hogy az lakásából csak a házi lakók segitségével tudott kijönni. A meggondolatlan társaságot a rendőrségnél feljelentették.

Veszélyben forgó fuvaros.

Folyó hó 7-én Berkényes Ádám sormási lakós fuvaros, gabonanemüt szállitott Kanizsára, miközben lovai valamitől megijedtek s a nehéz kocsit magukkal ragadva, féktelen gyorsasággal száguldottak a hepe-hupás réteken keresztül, mig a koesi egy árok parthoz ütődve, fel nem fordult. A szerencsétlen ember a kocsi alá került s már-már fulladozni kezdett, azonban szerencsére emberek jöttek, kiknek nagy erőfeszités után sikerült őt a kocsi alól kihuzni. Jobb kezén és lábán kapott jelentékeny sérüléseket. A kocsi is nagyon megrongálódott.

Falb Jóslata májusra.

Május havában — igy jósol Falb — a lecsapódások bőségesek lesznek. A hó első harmadában gyakoriak az esőzések, de nem nagy mérvüek. Az aránylag alacsony hőmérséklet dacára zivatarok is várhatók. A hónap második harmadában a lecsapódások és a zivatarok szaporodnak annyira, hogy áradások lesznek. A hőmérséklet normális. A harmadik harmadban még bőségesebbek lesznek az esőzések, helyenként áradásokkal. A hőmérséklet tetemesen alább száll, mire az utolsó napokban az időjárás nagyon szárazzá válik.

Megette a pénzét.

Veszprémben, Stic Ferenc posztókészitő barátjaival nagyot mulatott, tizessel fizetett, amiből vagy nyolc forintot kapott vissza, volt köztük 2, 10 és 20 filléres, egy koronás, a többi meg forintos. Stic az asztalon heverő pénzre nézett s felkiáltott:

— Ki merné ezt a pénzt megenni közületek. Egyikök megszólalt:

— No, hát megeszem én.

Ezzel egyenkint eregette le a torkán a pénzdarabokat. Előbb a 2 fillérest, aztán a 10 és 20 fillérest. Az apróbbon kezdte és a forintoson végezte. S a pénzdarabok nagyszerüen csusztak le Sticnek kipróbált torkán.

A bün gyermeke.

Egy 19 éves tanitónő, aki Zalavármegye egy k kis falujában van alkalmazva, a konyhájában csecsemőhullát rejtegetett. Az apró féreg holt teteme nyolc napig egy faládába volt csukva. A hatóságnak valaki elárulta a titkot s a vizsgálat megállapitotta, hogy a csecsemő a tanitónő gyermeke s a szégyentől való félelem miatt rejtette el. Hogy a csecsemő életképes volt-e, az orvosi vizsgálat lesz hivatva megállapitani.

Eladó ház.

Magyar-utcában 3-ik szám alatti Schável-féle ház (a piac-tér közelében) melyben bármely üzletre alkalmas helyiség van, előnyös feltételek mellett azonnal eladó. Bővebbet Markó Lujza háztulajdonosnál.

Felhivás az ujonan kezdődő osztálysorsjátékra!

110.000 sorsjegy.

Az összes sorsjegyek fele nyereménynyel lesz kihuzva.

A május hó 22-én kezdődő I. osztályra sorsjegyeket ajánl

Milhoffer Kálmán

főelárusitó sorsjegy irodája Csengeri ut.

55.000 nyeremény.

Sorsjegyek ára: egész **12** kor., fél **6** kor., negyed **3** kor., nyolcad **1** kor. **50** fill.

Játéktervek és huzási lajstromok ingyen. Mindenki kisérelje meg szerencséjét ezen igen előnyös játékbani részvétellel. A nyeremények nálam azonnal kifizettetnek s minden költséget megtakaritanak azok, kik helyben vásárolják sorsjegyeiket.

Mindenki tudja,

hogy a **BALATON-féle** nulla liszt a legjobb; kenyérlisztje a legkiadósabb, hogy **kávéjából** főzik a legkitünőbb zamatot, és hogy **szilva-lekvárja** a legédesebb. Szóval a

Balaton Testvérek **füszerárui a legjobbak,**

készletei a legnagyobbak és árai igen olcsók. Ott kaphatók egyedül a hires erfurti **kerti-magvak.**

Üzletalapitás 1877. évben.

MILTÉNYI SÁNDOR CIPÉSZMESTER

ajánlja dusan felszerelt raktárát,

hol mindennemü uri-, női-, gyermek- és babycipők, bokavédők, bőrharisnyák (gamaschnik). bőr és cipőkenőcsök és minden e szakmába vágó áruk

a legjobb minőségben

jutányos áron beszerezhetők.

Mérték után rendelt lábbelik különös gonddal készülnek.

Kérjük megtekinteni!

Egy nagyobb vétel folytán azon helyzetben vagyunk, hogy nagyválasztéku

férfi ruha-szöveteinket

igen jutányos árakon bocsáthatjuk a n. t. vevő közönség rendelkezésére.

Kreisler és Schlesinger

Erzsébet királyné-tér, Szeidmann-féle ház.

Kérjük megtekinteni!

BÜKFA az erdőről szállitva erdei ölenkint készpénz fizetés mellett

I.	osztályu	28 K. 20 fill.
II.	„	26 „ 20 „
III.	„	22 „ 20 „

KAPHATÓ Strem Bernát és fiai deszkakerskedé ében Magyar-utca 2.

Bémáláshoz

Bémáláshoz

Alkalmas fehér és sárga cipők, valamint harisnyák és keztyük

s több eféle cikkek nagy választékban bámulatos

olcsó árért

kapható Armuth Sándor áruházában **Bazár-udvar.**

Bémáláshoz

Bémáláshoz

RUHÁZAT BESZERZÉSE

Kaufmann Mór

férfi- és gyermekruha-raktára

Nagykanizsán, a városházpalotában

Nagy választék

a legdivatosabb finom férfi- és gyermek-ruhákban.

Raktáram legnagyobb része saját készitményem, finom tartós kelmékből.

Túlfizetés szigoruan kizárva.

Kaufmann Mór

férfiszabó-üzlete

Erzsébet-tér, Elek-féle házban

Nagy választék

a legdivatosabb finom angol és belföldi kelmékben.

Izléses elkészitésre és jó kellékre nagy gond fordittatik.

Pontos, gyors, szolid kiszolgálás!

tisztelettel **Kaufmann Mór** férfiszabó.

Mindkét üzletemre a nagyérdemü közönség szives pártfogását kérve, maradtam

---

Bachrach-féle házban (Csengery-ut)

egy négy szobás erkélyes lakás azonnal kiadó.

Bővebbet Weiss és Ledolszky cégnél.

---

4 utcai, két udvari és tágas kerttel ellátott HAZ

eladó.

Bővebbet a háztulajdonosnál **Eötvös-tér 28. sz. a.**

A délutáni órákban

maradék eladás

szintartó mosókelmékben.

Nagy Kerti- és Vásári-

ERNYŐK,

vizmentes ponyvák,

olcsó árak mellett

Kohn S. B. és Fia cégnél

Erzsébettér.

II. évfolyam. 133. sz. Nagykanizsa, 1903. szerda, május 13. Egyes szám 2 fillér

NAGYKANIZSAI FRISS UJSÁG

Előfizetési ára: Helyben házhoz hordva egy hóra 60 fillér. Vidékre póstai küldéssel egy hóra 1 korona 20 fillér.

Kiadó tulajdonosok: Krausz és Farkas. Felelős szerkesztő: ILOSVA HUGÓ. Szerkesztőség és kiadóhivatal: Krausz és Farkas papirkereskedése.

Megjelenik naponta korán reggel. Nyomatott a „Nagykanizsai Friss Ujság" szerződéses nyomdájában.

A horvát forradalom a Házban.

Rablógyilkosság a fővárosban.

Hat sütemény husz fillér.

Budapest, május 12.

A budapesti sütőmesterek nagylelkűsége előtt hódolattal emeljünk kalapot. Nagyon jó szivü emberek ezek az urak. De könyezik a szegénye, hogy piszkos az ágy takarója, hogy sorvasztó a munkája, hogy állati életet él és megsoványodik ott, ahol ruszni, sváb bogár, egér, patkány pocakossá hizik: a nagyságos pék urnak megerednek az ő könyei is. És belenyul nem a tulajdon zsebébe, hanem a másébe. „A ki korán kel, aranyat lel" pékileg megtoldva ekként bővül. „Aki korán kel, az aranyat lel a más zsebébe".

Tehát a pékmester urak szózatot intéznek Budapest közönségéhez, hogy ha ők korán kelnek, keljen korán a közönség is. Mert ha nem: kinek a zsebéből kotorásznák ők ki azt a tiz órai munkaidőt és azt a husz százalékos béremelést, amelyet a segédek követelésére elfogadtak.

Soha még arra eset nem volt, hogy egy házakat épitő pék ur igy szolt volna a közönséghez:

Kis kiflivel csaltalak, hogy én nagyokat ehessek. Hogy házakat épithessek a te krajcárjaidból. De ime most, hogy inség vagyon és olcsó a buza: megnagyobbitom a süteményeimet és leszállitom az árát."

Mi közöm nekem, közönségnek, a bérharchoz a mester és legénysége közt. Miért szenvedjek én, a közönség a harc miatt. Én, a közönség, aki bárgyu vagyok és türöm, hogy az én nyomoruságomon boldoguljanak pékmesterek vagy péklegények.

Ha a péklegények ép oly kevéssé törődnek munkástársaik ezreivel, a sütemény fogyasztókkal, mint gazdáik, a pékek: ők is elvesztették a jogot, hogy küzdelmükhöz kiséretül adjuk a rokonszenvünket.

Ne tessék engedményeket fogadni a közönség megzsarolása árán. Tessék kopogtatni a városházán: állitsák fel a hatósági sütőházakat s a sztrájknak meg lesz az az eredménye. hogy kapunk ismét nyolc süteményt husz fillérért mi és munmunkájuk után tisztes jövedelmet a most sztrájkoló péklegények.

Szerencsétlenség.

Egy király-utcai házban tegnap esto szerencsétlenség történt, nem az első és nem az utolsó ebből a fajtából.

Berger Jozefa takaritónő szeszfőzőn kávét akart melegiteni, a főzőgép felfordult s a következő pillanatban a leány ruhája lángokban állt, csak nehezen tudták letépni róla a ruhákat, de közben olyan égési sebeket szenvedett, hogy aligha fog életben maradni.

A pekesztrájk.

— Saját tudósitónktól. —

A budapesti pékmesterek tegnap tartott nagy szakgyülésükön egyhangulag, sőt lelkesedéssel határozták el, hogy a sztrájkra készülő péksegédeknek minden követelését megadják.

Egymásután szólaltak fel a mesterek s beszédeikből kitünt nemcsak az, hogy ők jóakarói a munkásoknak, hanem az is, hogy a sztrájktól az alaposan megrontott budapesti pékviszonyok rendezését várják.

Hogy a főváros pékipara sok tekintetben alábanyatlott, annak azok a mesterek az okai, akik háziszolgákat alkalmaznak szakképzett segédek gyanánt, akiknek 30—40 krajcár napibért és kosztot adnak s gyalázatosan rossz, de olcsó kenyérrel és süteménynyel árasztják el a külvárosokat. Ennek a lelketlen kontármunkának, mely minden tényleg létező bajnak a kutforrása a pékek között, a sztrájk véget fog vetni.

A segédek tehát megkapják azt, amit kivánnak, sőt még annál is többet. A mesterek 20 százalékkal nagyobb bért fizetnek 10 órai munkáért; eddig 12—14—16 óra volt a munkaidő. A fizetésemelés tehát nem 20, hanem 30—35—40 százalékos. Ennek ellenében a mesterek felemelik a sütemény és kenyér árát 20—25—30 százalékkal. Azt mondják a mesterek, hogy a béremelést csakis áremeléssel tudják ellensulyozni.

Azzal érvelnek, hogy az évtizedek óta tartó piszkos konkurrencia olyanynyira lenyomta a sütemények árát Budapesten, hogy a segédeket nem is lehetett jobban fizetni. Mihelyt azonban a segédek anyagi helyzetén lenditenek, a mesterek ennek költségeit csak ugy birják ki, ha felemelik az árakat.

Az áremelések keresztülvitele nem fog könnyen menni. Különösen a szatócsok, az ismételadók, süteménykihordók és kávémérők érdekeit sérti ez áremelés, mert eddig 110—140 süteményt kaptak egy forintért, mig ezentul csak 70-et, illetve 90-et. Az ismételadók, szatócsok és házalók tehát kevesebb fognak nyerni a süteményen, aminek azonban csak a pékmesterek örülnek, mert a közönséget igy elszoktatják attól, hogy ismételadónál vásároljon.

A kávések és vendéglősök pedig ugy akarnak magukon segiteni az áremeléssel szemben, hogy ők is árat emelnek s a sütemény nem két, hanem három krajcárért fogják adni. Hasonlóképpen emelik majd az árat az ismét eladók, a szatócsok is.

A dolog tehát igy áll: a segédek szoritják a mestereket, a mesterek az ismét eladókat s a kávésokat és mind a négyen a közönség költségén lenditik egymás anyagi helyzetét.

A közönség pedig védtelenül áll az áremeléssel szemben. A pékek sztrájkját a fogyasztók fogják megsinyleni.

Lesz-e sztrájk?

Nagyon valószinü, hogy a péksegédek sztrájkja nem fog kitörni s a Dunaünnepélyen nem fog megesni a magyar fővárossal az a szégyen, hogy az idegenlött idegeneknek nem tud megfelelő ellátást nyujtani. A mesterek megadtak minden követelést. A segédeknek azonban aggályaik vannak arra nézve, hogy a mesterek betartják-e igéreteiket. Ez aggály eloszlatása végett a mesterek a mai nap folyamán egyenként irásban kötelezik magukat a felemelt tarifa s a többi engedmény betartására s ennek ellenőrzése céljából a mesterekből és segédekből egy rögtönitélő biróságot alakitanak, amely a szerződésszegő mesterekkel szemben a legszigorubban fog eljárni.

Mindazonáltal van nehány mester, aki a követeléseket a tegnapi gyülés egyhangu határozata dacára sem hajlandó megadni. Ezeket ugy a többi mesterek, mint a segédek bojkottálni fogják.

A hangulat a segédek között a mesterek előzékeny magatartása folytán igen békés. Ha a mesterek nagy többsége a mai nap folyamán irásban kötelezi magát a tegnap megállapitott engedmények megadására, ez a segédek teljes diadalát jelenti s igy a sztrájknak nem volna értelme.

Ha lesz is sztrájk tehát, az csak részleges lesz. Azoknak a mestereknek műhelyei fognak üresen állani, akik a követeléseket még nem adják. Ezek ellen a segédek s a követeléseket megadó mesterek együtt fognak küzdeni.

A segédek ma délután 4 órakor gyülést tartanak a Dob-utca 77. sz. alatti Szabó-féle vendéglőben, ahol határozni fognak.

ORSZÁGGYÜLÉS.

Képviselőház ülése.

Elnök: Apponyi gr.
Jegyzők: Esterházy, Nyegre, Trubinyi.
Jelen voltak: Széll, Lukács, Csch.

Napirend előtt.

Elnök: Napirend előtt Nosz Gyula és Barabás Béla képviselő uraknak adtam szót.

Nosz Gyula hivatkozva a lapokban megjelenő hirekkel, mely szerint szóló képyszerűségből lépett volna ki a szabadelvű pártból, kijelenti, hogy nem volt kénytelen kilépni a pártból, sőt a miniszterelnök maga is igyekezett a szóló s a szepesi pártvezetőség között felmerült konfliktust békésen elintézni. Aljas rágalomnak minősiti a hiresztelést.

A horvát forradalom.

Barabás Béla kétségbeejtőnek mondja a horvát viszonyokat. A magyarok élete nem biztos Horvátországban, mégis ugy tünteti fel a magyar kormány az eseményeket, mintha azok csak felizgatott csőcselék munkái volnának.

Josipovich Imre: Igy is van a dolog. (Zaj a szélsőbalon.)

Barabás Béla Csudálkozik a többség hallgatásán. A horvát társadalom telitve van magyar gyülölettel s azzal a gondolattal, hogy ott pusztitani kell mindent, ami magyar.

Tegnap délután több vasutastól táviratot kapott, mely szerint a bródi állomásra 35 lövést intéztek, minden ablakot betörtek s halált kiáltottak a magyarra. Katonaságnak nyoma sem volt a helyszinen. A hivatalos jelentés szerint teljesen nyugodt volt a hangulat. De szóló inkább ad hitelt a feljajdult magyarságnak. Felolvas egy levelet, mely szerint a magyarokat gyalázzák Horvátországban s ezer magyar család élete forog veszélyben. Még Kinában is meg kellene védeni honfitársainkat. De Magyarországon is ilyenek már a viszonyok. Nem kivánunk egyebet, mint kölcsönös megértést, meg hogy nyelvünket ők is elsajátitsák. Honnan van mégis a gyülölet oka? A nemzetiségek a császár felé tekintgetnek. De hát hol van a magyar király?

Rigó Ferenc: Nincs király. (Zaj a néppárton.)

Rakovszky István Ilyent még sem szabad mondani.

Elnök rendreutasitja Rigó Ferencet.

Barabás Béla Nem világositják fel a királyt a viszonyokról, mert nincs hozzá bátorságuk: Ez hát a többség akarata? Az, hogy némán türik nemzetünk meggyalázását? (Taps a szélsőbalon.)

Molnár Jenő: Örülnek neki.

Széll Kálmán miniszterelnök: Ez nem áll!

Barabás Béla Ne csak itt akarjon megnyilvánulni a többség akarata, hanem ki és felfelé is, Szóló tudja, hogy a magyar állam hatalom keze e tekintetben meg van kötve,

Széll. Dehogy is van. (Nagy zaj a szélsőbalon.

Olay Lajos Bécsből rkndezik akárcsak 48-ban.

Barabás Béla Egész Horvátország izzó a magyar gyülölettől.

Josipovich Imre Ez nem áll. (Zaj a szélsőbalon.)

Olay Lajos: Azt tudjuk, hogy Josipovich becsületes magyar ember, De a többség nincs mögötte.

Barabás Béla: Josipovich közbeszólása mögött nem áll az igazság. Kéri a miniszterelnököt csináljon rendet Horvátországban, mert az ottani dolgok kedvesek lehetnek Bécsben de nálunk elszomorvdást keltenek. Ott már nem használ a szelid kéz politikája, hanem le kell sujtani azokra kik elég bátorak voltak visszkálni a fehér lappal, melyet nekik nyujtottak. (Zajos helyeslés a szélsőbalon.)

Széll Kálmán azt tartja, hogy ilyen kérdéseket csak minden kétségen álló információk alapján lehet csak elintézni. (Zaj a szélsőbalon). Kényes egy dolog ez.

Uray Imre Miért kényes?

Széll: Forrongás s izgatottság jelei mutatkoznak Horvátországban. Sok helyen a magyar állameszme ellen is.

Kubik Béla Bécsből jött.

Széll: Nem igaz. Általános zavargásokat akartak előidézni, A horvát bán figyelemmel kiséri a történteket, s erélyesen elnyomja a zavargásokat. Mindenütt megtorolták a magyar állam ellen elkövetett insultusokat. Nincs megkötve a magyar kormány keze sem. Nem türik a zavarcsinálást, mert már eddig is annyi csapat ment le a zavargások helyszinére, a mennyi nagyobb zavarok elnyomására teljesen elegendő. Szóló sajnálja legjobban hogy ilyen izgatások folynak Horvátországban. De közibük ült a zavargóknak, ott, ahol szüséges lesz. A királyt ugy informálja, ahogy becsületes politikája azt megkivánja. S hasztalan tekintenek a lázongók a császár felé, mert a magyar király félre löki őket. S ne itéljék el az egész Horvátországot egyesek izgatásai miatt. Mert a többség jó hazafiakból áll s ezek sajnálják legjobban, hogy ilyesmik előfordulnak. Ugy a magyar állam jelvényeit, mint a magyar alattvalók személyhistonságát a törvény eléggé megvédi. (Zajos helyeslés jobbfelől.)

Josipovich Imre kéri a kereskedelmi minisztert indítson sürgős vizsgálat a bródi állomáson történtek miatt, A magyargyülöletnek nyoma sincs oda lennt, Kéri a függetlenségi képviselőket, hogy ne csináljanak komédiát, (nagy zaj a szélsőbalon) hanem jöjjenek le Horvátországba s akkor látni fogják, hogy ott nyoma sincs az elégedetlenségnek, (Helyeslés jobbfelől).

Barabás Béla személyes kérdésben visszautasitja a kifejezését,

Josipovich Imre Nem sértő szándékból mondottam,

Elnök Ismerve Josipovich Imre képviselő békés lelkületét én is kérem ne vegye sértésnek az emlitelt kifejezését.

Barabás Béla hodolattal viseltetik Josipovich egyénisége iránt, de a komédia szó mindenesetre a szoló által elmondottak lealacsonyitását jelenti. Egyébbiránt belenyugszik a kereskedelmi miniszter vizsgálatába.

Következik

a kvotabizottság megválasztásánál szóljelentés tárgyalása.

Trubinyi János · Lengyel Zoltán. (Nagy zaj jobbfelől számosan kivonulnak nagy zaj a szélsőbalon.)

Rátkay László a házszalyokhoz kér szot. Botránynak tartja a szabadelvűpárt mostani magatartását, s elnöki intézkedést kér. (A szélsőbalon számosan kivonulnak.)

Elnök: Elnöki intézkedésnek semmi alapja s jogosultsága nincs. Rendzavarás nem történt.

Eittner Zsigmond: Gajári Géza csinálja az egészet.

Gajári Géza házszabályokhoz szólva kijelenti, hogy a szabadelvű párt részéről negyvenen vannak jelen, az ellenzékről 34-en. Ez a szám tárgyalásképessé teszi a házat.

Rátkay László a tüntető kivonulásban pártja megsértését látja annál is inkább, mert a kivonulást a miniszterelnök kezdte meg. Kéri az elnököt, intézkedjék, hogy ilyesmi többé elő ne forduljon, mert különben visszaadják a kölcsönt.

Kubik Béla gr. Zichy Jenőre hivatkozik, kitől hallotta, hogy majd meglátjátok, mi lesz, ha Lengyel Zoltán felszólal.

Gr. **Zichy** Jenő megerősiti Kubik által elmondottakat.

Elnök felhivja Lengyelt beszédének el mondására.

Lengyel Zoltán a miniszterelnök beszédére reflektál.

Kubik Béla: Itt van már a miniszterelnök?

Széll Kálmán miniszterelnök: Deputációkra mentem, azt hiszik csak itt van dolgom.

Lengyel Zoltán. Megengedem, hogy némelykor ki is menjen a folyosóra. (Zaj jobbfelől.)

Széll Kálmán miniszterelnök: Nem áll az ön engedelme; ha igy beszél nem hallgatom meg, hanem röglön kimegyek.

Kubik Béla: Az előbb is kivezette a társaságot.

Széll Kálmán miniszterelnök: Nem vezettem.

Kubik Béla · Láttam.

Széll Kálmán miniszterelnök: Nem igaz!

Kubik Béla Amit láttam, azt láttam. Nem hagyom magamat meghazudtolni. Nagy zaj.

Andrássy Tivadar gróf: Ez parlamentbe illő beszéd? Halljuk.

Széll Kálmán miniszterelnök: Senkire sem hederitek, ha kötelességem teljesitéséről van szó.

Kubik Béla · Utána ment a többi.

Andrássy Tivadar gr.: Akkor megyünk ki, mikor nekünk tetszik.

Lengyel Zoltán kéri a miniszterelnököt, ne vegye rossz néven szavait, mert szóló nem veszi rossz néven, ha a miniszterelnök hosszu ülés folyamán kimegy a teremből. Hosszasan polemizál a miniszterelnökkel, majd szünetet kér.

Elnök tiz percre felfüggeszti az ülést.

Szünet után,

Lengyel Zoltán a kvota és a kiegyezés kérdéseiről beszél. Azt tartja, hogy Magyarország e tekintetben lejtőre került, A vámkárnés oda van dobva a császári politikának, Ausztriában összevesztek a pártok kibékitésükhöz kormot kellett dobni Ez volt a kvota felemelés, A jó ellenzéket verték meg a rossz helyett, Minden körülmények között Magyarország issza meg á baj lovét. Pártja vezérét pártolja, (Helyeslés a szélsőbalon,)

Elnök holnapra halasztja a vitát. Az ülést 2 óra 20 perekor bezárta.

Főrendiház.

Egész sereg nekrológgal nyitotta meg a főrendiház mai ülését C áky Albin gróf. Bár szokatlanul hosszu volt a főrendiház szünete, ugymond, aránylag sok halottja volt e szünet alatt a főrendiháznak. Nikolics Fedor, Blitó István, Tóth Lőrinc, Andrássy Aladár gróf, Madarassy Pál és Bánffy Jenő báró elhunyt. Emlékőket a jegyzőkönyvben megőrökitik.

Fölolvasták a belügyminiszter jelentését arrol, hogy a királyi meghivó-levelet Chorin Ferenc, Rákosi Jenő és Hunyady Károly gróf, uj főrendeknek kézbeadták. Ezt a jelentést kiadták az igazoló-bizottságnak, mely a meghivó-levél ügyét rendben találta.

Az országos legfő fegyelmi biróságba megválasztották rendes tagnak megválasztották rendes tagnak Révay Simon báró t és Chorin Ferencet, póttagnak pedig Vigyázó Ferenc grófot. A megválasztottak leteszik az esküt.

Szalayssky Gyula mentelmi jogát, párviadal vétsége miatt felfüggesztik. A főrendiház gazdasági bizottságának jelentését az 1903. év első negyedéről tudomásul vették.

A mai jegyzőkönyvének hitelesitése után az ülés tizenkét órakor véget ért.

Diákkongresszus.

Ma botrány zavarta meg az országos diákkongresszus tanácskozását az Ujvárosház disztermében. Bár a résztvevők komolyan vették feladatukat, a karzatra szorult diákok fülsiketitő lármát ütöttek, mig végre is a rend érdekében ki kellett a karzatot üriteni. Ám akkor sem volt békességük az immáron nagyon is megfogyatkozott számu résztvevőknek s a tárgyalás folytatását délutánra halasztották.

A mai második napon Balogh Jenő dr. egyetemi tanár vett részt a tanácskozáson, hogy az egyetem részéről a napiren betartására ügyeljen. A napirend első pontja a diákasztal vol, s a kongresszus elhatározta, hogy a vidéken is törekedni fog diákasztalok szervezésére. A határozat kihirdetésekor érkeztek a karzatra a debreceni kollégium küldöttei s e pillanatban kitört a lárma.

— Éljen Debrecen! Rekeszék be a kongresszust! Nem tanácskoztunk! — kiáltozták.

LEGUJABB.

A miniszterelnök és a tisztviselők.

Budapest, máj. 12. Az állami tisztviselők országos egyesületének igazgató választmánya ma délelőtt Vörös László nyug. államtitkár vezetésével tisztelgett Széll Kálmán miniszterelnöknél a fizetésemelés dolgában. A miniszterelnök a képviselőházban fogadta a küldöttséget és válaszában érdekes kijelentéseket tett a politikai helyzetről.

A kijelentések oda irányulnak, hogy a mai helyzet tisztán csak az obstruáló ellenzéknek köszönhető, mert legfeljebb 8 millió ember érdekének feláldozzák 20 millió ember érdekét, továbbá, hogy az egész ország a kormánynyal érez és törvényhatóságok háromnegyed része az irányban nyilatkozni is fog, végül pedig hogy a jelenlegi állapot „legfőlebb" szeptemberig vagy októberig fog eltartani.

Forrongó országok.

— Távirati tudósitások. —

A Balkán forradalom.

Konstantinápoly, máj. 12.

A porta külföldi nagyköveteit és az itteni nagykövetségeket ma értesitette, hogy a monasztiri eseményeket egy csendőrnek egy bolgár tejkereskedővel való viszálya idézte elő, mely viszálynál a tejkereskedőt egy másik bolgár támogatta. A csendőr kénytelen volt fegyverét használni, megölte az egyik és megsebesitette a másik bolgárt. Erre megjelentek a bizottság tagjai és lövöldözni kezdtek a török negyedre. Erre csapatok léptek közbe és megölték 9, megsebesitették 6 bizottsági tagot. Basibuzokok az összeütközésben nem vettek részt.

Marokkó.

Madrid, máj. 12.

A Correspondenzia tengeri távirat jelenti: A felkelő katonák, miután megadták zsoldjukat, Fezbe fognak indulni.

A helyzet.

— Saját tudósitónktól. —

Budapest, május 11.

A király Budapesten van.

Mint ezt már tegnap megirtuk, este érkezett meg, hogy a Dunaünnepélyt, melynek védnökségét elfogadta, végig nézze.

Ez azonban a nyilt ok, a beavatottak tudják, hogy ő felsége itt tartózkodása alatt fog a helyzet egyik vagy másik irányban megváltozni.

Mindenfelől és mindenféleképen kommentálják a közel jövőt. Egyik estilap többek között ezeket irja:

A király és a képviselőház.

Kalandos hireket terjesztenek a függetlenségi párt terveiről: mondják, hogy a párt csak a király hazajöttét várta, hogy vad technikai obstrukcióba fogjon.

Az ellenzék folytatni fogja az obstrukciót az eddigi mederben és modorban: nincsen szüksége a technikára, mert van vitaanyag bőven és itt van maga az indemnitás, melyhez még alig szólott valaki. Ezen k téren annyit lehet beszélni, hogy hónapok telhetnek el, anélkül, hogy technikára fordulna a sor.

Széll Kálmán a királynál.

Széll Kálmán miniszterelnököt a király ma délelőtt egy órai kihallgatáson fogadta, amely alkalommal a miniszterelnök **jelentést tett a Felségnek a politikai helyzetről.**

A fény árnya.

Budapest, május 12.

Oriási fénynyel és görögtüzzel készülnek megülni a holnapra tervezett Dunaünnepélyt. Ez a fény azonban már előre veti az árnyait. A munkanélküliség magában is keserves dolog; talán a legkeserübb, ami dolgozni szerető embert érhet, aki családjának nem tud kenyeret adni. De nagy cinizmus, vagy legalább is részvétlenség kell ahhoz, hogy a munkanélküliekkel még játékot is üzzenek; Reményt ébresztenek bennük és azután cserben hagyják őket.

A Duna-ünnepély rendezősége hirdetéseket tett közzé, amelyek ugy szóltak, hogy munkanélkülieket vesznek fel az ünnepély tartamára, aránylag csekély napibér mellett. De ez a kevés is sok annak, akinek semmije sincs.

A hirdetés folytán körülbelül 800 munkanélküli jelentkezett tegnap a Vigadó előtt, hogy ha egy napra is, de munkát kapjon.

Azonban nemcsak megváratták őket körülbelül hét óra hosszáig, hanem **egyetlenegy munkanélkülit sem vettek fel.**

Ellenben vasuti és városi nyugdijképes, hivatalban lévő szolgákat vettek föl, állitólag azért, mert egy befolyásos egyéniség egy jó szót ejtett a városi és vasuti szolgák érdekében. Mire való volt akkor a munkanélküliekhez intézett felhivás.

BUDAPESTI HIREK.

— **Rablógyilkosság a fővárosban.** A budapesti rendőrség ma hajnal óta egy elvetemült gonosztevőt keres, aki a legnagyobb bünre, a rablógyilkosságra vetemedett.

A rablógyilkos még ismeretlen, de mert nyomok és adatok vannak a rendőrség kezében, remélhető, hogy még a mai nap folyamán kézre kerül a gonosztevő.

Tudósitásunk az esetről a következő:

Bajkutsy Tódor gödöllői kertész gyakran szokott bejönni a fővárosba. A Garay-téri vásáron szokott többnyire megfordulni, ahol kerti veteményeket ad el.

Néhány nap előtt feltünt Bajkutsynak, hogy egy fiatal ember folyton a nyomában van, minden lépését megfigyeli.

lető magas, erőteljes, elhanyagolt külsejű ember.

A gödöllői kertészek ez a leselkedés annyival is inkább kellemetlen volt, mert néhány száz forint volt nála, melyen bevásárlásokat akart eszközölni.

Akárhova ment Bajkutsi, az ismeretlen mindig a nyomában volt.

Bajkutsy az éjjel a Jászberényi-uton Kőbánya felé igyekezett gyalogosan. Hirtelen előtte termett a leselkedő idegen. Megszólította Bajkutsyt s munkát kért tőle.

— Kertész vagyok, mondotta, szeretnék már munkát vállalni. Meguntam a facerságot.

Bajkutsy le akarta rázni a nyakáról a kellemetlen idegent, ez azonban nem tágitott. Végre is Bajkutsy rászólt:

— Ugyan menjen már az utjára.

Az ismeretlen erre két rántott elő s azzal többször egymás után mellbe szurta Bajkutsit. Ez vértől elboritva esett össze, mire a gyilkos föléje hajolt s zsebéből kivette a pénzt. Akkor már csak 65 koróna volt az áldozatnál. Bajkutsyt vérbe fagyva találták meg. A Rokusba vitték, ahol most a halállal küzd. A gyilkost nyomozzák.

A délelőtt megejtett orvosi vizsgálat megállapitotta, hogy a szerencsétlen kertészen 5 szurást ejtett a gyilkos, kettőt a mellén, kettőt a homlokán, egyet a nyakán.

A sebesülések életveszélyesek.

x **Jó tanács.** Mindazoknak, kik pézsitot akarnak létesiteni, ajánljuk, hogy szerezzék be Mauthner Ödön cs. és kir. udvari magkereskedéséből Budapesten a „Sétatéri" vagy a „Margitszigeti" fümagkeveréket. Ezeket már 29 éve szállitja Mauthner Budapest és a Margitsziget oly bámulatra méltó és gyönyörü sétaterei részére.

Hólyag- és húgyszervi bántalmak
kifolyás, húgycső-égés, vizeletinger, hólyaghurut stb. munkamegszakitás nélkül, gyorsan és fájdalom nélkül gyógyulnak
a „LOCHER-féle ANTINEON" által.
Belső szer! — Nem sontal! — Nem ártalmas! — Orvosok melegen ajánlják!
Ügyeje kor. 4.80. Postán 5 70 kor. előzetes beküldése mellett bérmentve. Kapható az összes gyógyszertárakban.
Főraktár: Török József gyógyszertár Budapest, Király-u. 12 és Andrássy-út 26.

HIREK MINDENFELŐL.

— **Siketnémák felvétele.** A siketnémák hevesvármegyei intézetébe a jövő iskolai évre 15 siketnéma gyermek vétetik fel. A felvétel iránti kérvények junius hó végéig benyujtandók. Belvilágositással az intézet igazgatósága (Eger) szolgál.

— **Hajó a zátonyon.** Egy Mosambiqueből érkezett Lloyd-távirat jelenti, hogy a Bonverneur német gőzös a Pomba öbölben zátonyra jutott. Az utasokat és a postát a Reichstag gőzös viszi Mosambiquebe, ahonnét a Herzogon szállitják tovább. Két gőzös elindult a hajó kiszabaditására.

— **Elzavart elnök.** Panamai távirat szerint Kolumbia elnökét kényszeritették, hogy a politikai zavarok következtében lépjen vissza. A második alelnököt nevezték ki elnökké.

x **Az angol király Budapesten.** A holnap megtartandó Duna ünnepély, — mely előreláthatólag vidéki közönségünk legjavát fogja székesfővárosunkba vonzani — az összes nagyobb utvonalokon már ma is észlelhetővé válik. Ezen alkalomból, hol a nagy vidéki közönség a főváros nevezetességéit fogja megtekinteni, mindenkinek igen nagy érdekét képezi, hogy a nagy férfi- fiu és gyermekruha áruházat az „Angol királyhoz", Budapest, Károly-körut 16., szintén megtekintse. Ezen legmodernebb ruháruház, mely kész ruhákban csak a legjobbat tartja raktáron, a mértékszerinti megrendelésekre szintén legjobban ajánlható mindenkinek. A legdivatosabb és legjobb francia és angol szövetek dusan állanak itt a vásárló közönség rendelkezésére és a ruhák elkészitése a legujabb divat és legfinomabb izléssel történik. De vidéki megrendelők, kik mérték beküldésével rendelnek ezen cégnél, ép oly lelkiismeretesen lesznek kiszolgálva, mintha személyesen jelen volnának. Ezen cég jó hirneve oly erős, hogy valamely nem tetsző, kifogás nélkül visszavétetnek, sőt a beküldött pénzösszeg is visszaküldetik.

— **A Csendes Óceán és Amerika.** Watsonwilleből jelentik: Roosevelt elnök ideérkezett. Beszéde folyamán, amelyet itt mondott, arról a tulnyomó pozicióról beszélt, amelyet az Egyesült-Államok a Csendes Óceánon elfoglalnak. A jövőben végtelenül jelentékenyebb poziciót fognak elfoglalni. A mostani század folyamán a Csendes Óceánnak amerikai befolyás alá kell kerülnie. Ez kétségkivül nagy, anélkül, hogy megfizesse az árát nagyságának. Csak gyáva nemzet ellenezheti ez ár megfizesse az árát nagyságának. Csak gyáva nemzet ellenezheti ez ár megfizetését.

Kivilágitás.

A kivilágitás rendesen valamely örvendetes alkalomkor szokott történni. Nincsen is szebb látvány, mint az az örömfény, mely hirdeti, hogy valami nagy ünnep van folyamatban. Némely helynek megvan az a kiváltsága, hogy állandóan ilyen örömteljes fényben uszhat, mint pl. a Hecht bankház, a hol a kivilágitás az ott nyert nagy fényeremények örömére történik. Mindenki ámulattal nézi, az ott nyert fényeremények nagy összegeit és ha ilyen fényereményre akar szert tenni, vásároljon osztálysorsjegyet a Hecht bankháznál, Budapest, Ferencek tere 6. és Erzsébet-körut 32. Huzás májes 22 és 23. Egész sorsjegy 12 korona, fél 6 kor. negyed 3 kor., nyolcad 1 kor, 50 fillér.

Tőzsde.

Budapesti gabonatőzsde.

Köttetett: Buza 1903. májusra 7.60—7.61. Rozs ápr. —.—.—.—. Zab máj. 5.91 5.90. Tengeri máj. 6.35—6.36. Repce aug. 12.45—12.55.

Budapesti értéktőzsde.

Előtőzsdén köttetett: Osztrák hitelrészv. 672.25.— Magyar hitelrészvény 729.50— Magyar 4 százalékos aranyjáradék 121.25. Magyar koronajáradék 99.62.— Leszámitoló bank 451.50. Jelzálogbank 521.50— —.—. Rimamurányi vasmű 479.— Osztrák-magyar államvasut részvény 684.50 Déli vasut 52.—. Német birodalmi márka 117.12. Villamos vasut 809.—. Budapesti közuti vasut 605.50.—

Bécsi értéktőzsde.

Előtőzsdén köttetett: Osztrák hitelintézet részvény 672.—. Magyar hitelbank részv. 729.— Osztrák-magyar államvasuti részv. 684.75. Union bank részvény 531.—. Osztr. koronajáradék 101.—. Angol-osztrák bank 276.— 20 frankos arany 19.07. Déli vasut 50.50 4 százalékos magyar aranyjáradék 121.30. Magyar koronajáradék 99.50. Márka bankjegy 117.10.

Vásárcsarnok. Husfélék: vidéki marhahus eleje 68—76, hátulja 76—92 korona 100 kilónként. Leölt borjuk sulylevonás nélkül 88—104 fillér. Lehuzott sertéshus kilója 120—104 fillér. Bárányok párja 6—12 korona. — Tojás: I. rendü friss tojás 57—60, gyengébb áru 56—58 korona. — Tejtermékek: I. rendü teavaj félkilós darabokban 2.40—2.50. Főzővaj 1.60—1.80 korona, tehénturó 16—24 fillér kilónként. — Spárga: vastagerálu 1.40, közép 1.—1.20, levesspárga 0.60 korona kilónként. — Vadfélék: őz 1.60—1.80, vaddisznó 60—80 fillér kilónként.

— **Köszvágóhídi sertésvásár.** Hivatalos jelentés déli 12 órakor.) Tegnapról maradt 72 darab. Ma érkezett 910 darab. — Déli 12 óráig eladtak 103 darabot. Mai árak: Öreg sertés elsőrendü 250 korona, másodrendü 96—100 kor, selejtezett áru 94 kor. Fiatal sertés, nehéz 114—112 korona, Középsulyu 96—104 kor., könnyük, 98—110 kor., hussertés, süldő 80—82 kor. 100 kilogrammonkint élősulyban

Figyelem! Figyelem! Nőknek!
hogy **Katechu-Injectiónk** az egyetlen biztos szer hugycső és fehérfolyás ellen. Egy üveg uraknak 2 korona; nőknek 2 kor. 0 fillér
Csak Gyermati-féle Katechu-Injectiót kérjünk!
Kapható minden gyógyszertárban. — Főraktár:
Városi gyógyszertár a „Szent-Háromság"-hoz
Baja, Fő-utcza 394.

ITT A TAVASZ
és mindenki arról gondoskodik, hogy jó s ízléses ruhaszükségletét az
Angol
király-
nál
Klein és Schwarcz
férfiszabók
Budapesten,
IV., Károly-körut 16.
szerezze be, hol a legnagyobb
férfi-, fiu- és gyermekruha-raktár,
a legválasztékosabb tiszta gyapju, bel-, valamint külföldi szövetekből elkészitve a legjutányosabb áron áll rendelkezésére.
Tavaszi áraink:
Felöltő . . . . . 12 frttól
Ulster és Raglán 14 „
Csikos sacco-öltöny 12 „
feljebb.
Gyermekruha, valamint férfiruha-különlegességek.
Külön mértékosztály!

REGÉNY.

Társadalmi küzdelem.

Kredeti bünügyi regény. Irta ILOSVAI HUGO.

Minden jog fentartva.

Mikor tehát beszóltak érte a különbe, a legnagyobb nyugalommal ment ki a söntésbe.

Galand Pista bizalmasan szólitotta meg:

— Szervusz, Rézorru!

— Jó estét, Pista ur! — felelt Rézorru vissza az ő borzalmas hangján.

A derék ember ugyanis rendes szervi körülmények mellett mély és rekedtes basszus hangon beszélt volna, de mert ebbe belekontárkodott a rézorr, hát valósággal trombitált, olyanformán, mint az elefánt teszi, mikor dühös vagy a párját hivja.

Halkan, susogva beszélni Rézorru csak akkor tudott, ha az orrát a zsebébe tette és ezt meg is cselekedte mindannyiszor, ahányszor szük körben óhajtott valamit elmondani.

— Beszélni szeretnék veled! — mondotta Galand Pista.

— Csak rajta! Hallom.

— Igen ám, de négyszem között!

— Titok?

— Egyelőre igen.

— Hát hol akar velem beszélni?

— Mindegy akárhol, ahol kettesben leszünk.

— Menjetek be a lakásomba! — mondotta a koresmáros.

Ezt a tanácsot meg is fogadták és a kapubejárat alá vezető lépcsőn kimentek az udvarra nyiló lakásba.

Ott a szobában azután elhelyezkedtek.

— Nos, halljuk, mi a kivánsága?

(Folyt köv.)

A Duna-ünnepélyre
felrándulók becses figyelmébe ajánlom, ha fiaiknak egy kellemes ajándékot akarnak hazavinni, bámulatos olcsó saját gyártmányu
„Merkur"-kerékpárjaimat.
Egy egész uj kerékpár teljes felszerelésse egy évi jótállás mellett 75 forint.
Kerékpárokról, gumiról és kerékpáralkatrészekről árjegyzéket ingyen és bérmentve küldök.
Egy egész készlet gummi 2 tömlő, 2 köppeny . . frt 11.50 és 14.—
1 kitünő hyereg . . . . . frt 2.50
1 pár pedál . . . . . frt 2.50
Javitások olcsón és szakszerűen készittetnek
Polacsek József
„Merkur" kerékpár-gyár és javitó-műhely
Budapest, VI., Kötvös-utcza 37.

Hasznos tanács
NEMI BETEGEKNEK
a „Népszerű Utmutató" cz. könyv, mely 900 oldalon a titkos betegségekre vonatkozó minden tudnivalot és gyógykezelés módot tartalmaz. Szerzője Dr. GARAI ANTAL országos hirü specialista a könyvet bárkinek teljesen ingyen zárt boritékban küldi meg. A könyv már az 60-ik kiadásban jelent meg és sok ezer ember köszönheti ennek gyógyulását. Portóra 10 fillér bélyeg küldendő. Czim
Dr. GARAI
Budapest, VI., Andrássy-ut 24.
hol a munka szerzője nemi-, bőr- és hugyszervi betegeknek naponta rendel d. e. 10—4-ig és este 7—8-ig.

Huzás már 1903. május hó 22. és 23-án.

VÁSÁROLJUNK OSZTÁLY-SORSJEGYET

CSAK **LUKÁCS VILMOS**

BANKHÁZÁBAN BUDAPEST, V. FÜRDŐ-UTCA 10.

1 nyolczad á kor. 1.50, 1 negyed á kor. 3.—, 1 fél á kor. 6.— vagy 1 egész 12 koronáért az összeg előleges beküldé, vagy utánvétel mellett is.

Pontos és discret kiszolgálás. Nyeremények bármely összegben azonnal kifizettetnek. Postatakarékpénztári számla 9991.

Csak tények bizonyitanak.

Rövid időn belül alanti főnyereményeket fizettem ki becses ügyfeleimnek:

600.000	koronát	62551	számra
400.000	„	11119	„
400.000	„	28916	„
400.000	„	33464	„
100.000	„	42758	„
100.000	„	49878	„
100.000	„	87991	„

Hivatkozva ezen

teljesen egyedül álló nyereménysikerekre

ajánlok az I. osztály

május 22. és 23-án

megtartandó húzására

egész	fél	negyed	nyolczad sorsjegyeket
12.—	6.—	3.—	1.50 koronáért.

GAEDICKE A.

Budapest, Kossuth Lajos-utoza 11. szám.

Fiók: Budapest, Erzsébet-körut 14. szám.

Vidéki megrendelések az összeg beküldése vagy utánvét ellenében eszközöltetnek.

SPECIALISTA servkötők-ben.

KELETI J. orthopédiai műintézete ajánlja minden sérvben szenvedőnek a legújabb és modern szerkezetű 1900. évben cs. és kir. szabadalmazott sérvkötőjét. Nem ceuszik nem okoz kellemetlen nyomást és rendkívül kitűnő fekvése által fölötte minden más gyártmányt. 18676

Árak:	Egyoldalu	Kételdalu
	12 korona.	24 korona.

Ugyanilyen ca. ágyéki, szab gummi-sérvkötő, éjjeli használatra igen ajánlható.

Árak:	Egyoldalu	Kételdalu
	10 korona.	20 korona.

Gyárainban teljes jótállás mellett készülnek továbbá: járó- és támaszpelenkák, műfüzek terhesnőtlek részére, műtőbek és hasok bekötése, görvély-harisnyák stb. stb.

Valódi francia gummikötöttosságok eredeti párisi csomagolásban.

Képes árjegyzéket titoktartás mellett ingyen!

KELETI J.

orvos-ortopédiai mű- és kötszer-gyára. Alapitva 1878.

Budapest, IV., Koronaherczeg-utca 17. sz.

Somatose

oldható husfehérnye

a hus tápanyagát tartalmazza (tojás fehérnye és só) majdnem ízetlen könnyen oldható por alakban a lehető legjobb

erősitő szer

gyenge, a táp álkorában visszamaradt egyéneknek, — mellbetegeknek, idegbetegeknek gyomorbetegeknek, — gyermekágyasoknak, angol kórban szenvedő gyermekeknek, gyógyulóknak.

VAS-SOMATOSE alakjában pedig különösen

Sápkórban

szenvedőknek orvosilag ajánlva.

Somatose a nagy mértékben emeli az étvágyat.

Kapható minden gyógyszertárban és drogeriában. Csak eredetj csomagolásban valódi.

Felnőtt és gyermek részére egyaránt egészségtelen szappan a világhirü

Dr. Schiulaszky-szappan.

2 db 20 kr., 6 darabot teljesen bármentve küld a pénz előleges beküldése után

Csomag! kittünő fogpép! 1 dobor 35 kr. Székely-gyógyszertár, Kassa

Vendéglősök figyelmébe!

Van szerencsém a t. vendéglős urak figyelmét — a közelgő idényre tekintettel — **48-as sör-szivattyumra** felhívni. Számos kiállitáson kitüntetve! Igen jól működik, czélszerűek és olcsók.

Arak 24, 28 és 30 korona.

Watterich Arnold

Budapest,

VII., Dohány-utoza 5. sz.

Nyomatott a tulajdonos „Birlapterjesztő Vállalat" kőfaborgógépén. (Czégtulajdonos: Székely Viktor.)

A lányok testi edzése.

A kérdés, vajjon manapság a fiuknak vagy a lányoknak van-e inkább szüksége a test erősbitésére, általánosan abban a nézetben nyer megoldást, hogy — amennyiben egészséges és kellő ellentálló képességgel biró teremtéseket óhajtunk nevelni, a test erejét szükségképp mindkét nembeli gyermekeknél, a teljes nevelési időn át megfelelő testgyakorlatok által kell ápolnunk és fejlesztenünk; ámde ennek szükségessége a női ifjuságnál fontosabb és nagyobb. Mig a fiuk a ház udvarán, az utcákon és nyilvános tereken vigan és élénken mozognak és ez által az iskolapadon ülve töltött időt kellőkép ellensulyozzák, végtagjaikat kiegyenesitik, hátgerincüket ismét a kellő formába hozzák: a lányok a bevett szokás által, valamint az ildomosság szabályai következtében gátolva vannak hasonló élénkség kifejtésében. Legfőbb foglalkozása is házhoz köti a lányt; a kézimunka, a zeneóra még tetőzik az iskolapadon töltött hosszabb idő hátrányait.

Az emlitett körülményeknél fogva, az orvosi vizsgálat megállapitotta, hogy leányainknál nagyobb mértékben észlelhető ferde növés, általános gyöngeség, vérszegénység és az ezzel járó sápkór és hasonló, kellő mozgás hiányából származható bajok. A hátgerinc elfajulása például 5—6-szor gyakoribb esetekben fordul elő náluk, mint a fiuknál.

E különös viszonyoknak tulajdonitható, hogy fiatal lányaink sokkal későbbi időben kezdték meg a mozgással járó játékokat, mint a fiuk; sőt manapság is még mindig nem fejtjük ki e téren a szükséges tennivalókat. Szülők és nevelőnők nagyon gyakran sanda szemmel nézik, ha a lányok nyilvános szabad területeken nagyobb és egészséges mozgással járó játéknak hódolnak; inkább a zárt területet, a szük udvart keresztetik fel a lányokkal, hol nincsenek a kivánesiak szemeinek kitéve. Csak a legujabb idő vivmánya, hogy a mindinkább tért foglaló tennisjáték, mely a felnőtt leányoknak nyujt alkalmat szabad területen egészséges, szórakoztató mozgásra, ebben az irányban némi javulást hozott az elavult nézetekben és hogy ma már a szülők és nevelőnők az iskolás lányoknak is inkább megengedik a nyilvános helyeken való élénkebb mozgással járó társasjátékokat. Aki pedig az ilyeneknek szemtanuja, kiknek alkalma van a fiatal leánygyermekek vidám játékát a szabadban megfigyelni, az csodálkozással gondol arra, hogyan lehetett ezt az egészséges és hasznos dolgot annyi időn át figyelmen kivül hagyni. Hisz látnivaló most, hogy a játékkedv és akarat a fiatal lánygyermekeknél épp oly erősen van kifejlődve, mint a fiuknál.

Ma már az iskola is másként fogja fel a leánynevelést, mint a multban és ha összehasonlitást teszünk a mai leánygyermekek és az évek előttiek között, szemmel látható az uj felfogás jótékony hatása. A leányiskolákban a tornajáték ma már megfelelő és kiterjedt figyelemben részesül; nyilvános tereinken pedig, jó időben, ott találjuk a fiatal lánykákat is, amint jó kedvvel hódolnak a szabadban való erősbitő mozgásnak.

Hirek.

Felavatási ünnepély.

A nagykanizsai kath. legényegylet ma este 8 órakor uj helyiségének felavatási ünnepségét tartja, melyre az egylet összes pártoló, valamint rendes tagjai meghivatnak. Az ünnepély végeztével az egylet választmánya az összes jelenlevő tagokat családias megvendégelésben részesiti.

Drukk.

A mai nappal megkezdődött a tanulók lélekölő betegsége, melyre orvosságot eddig még egy orvos sem talált, ez a vizsga-drukk, mint a deák mondja. A főgymnasium VIII. osztályának ma kezdődött meg az évzáró vizsgája, melynek befejezése után kezdődnek az igazán meleg napok, az érettségi vizsgálatok, hogy mily eredménynyel, azt majd a jövő mutatja meg.

Céllövészet.

A helyben állomásozó cs. és kir. 48. gyalogezred pottartalékos legénysége, e folyó évi május hó 15 én reggeli 6 órától kezdve Kiskanizsa, Bajcsa, szepetneki major és a Principális kanális által határolt lőtéren harcszerü céllövészetet tart. Felhivatik a közönség, hogy a jelzett területet 6000 lépés körületben ezen napon annál inkább is kikerülje, mert az ott tartózkodás életveszélyes.

Városunk mult évi termése.

Az elmult évben városunk határában 4193 kataszteri hold föld volt megművelve és 28 hold ugarnak hagyva. A mezőgazdasági terméneyk vetés-területe következő volt. Őszi buzával 520, tavaszi buzával 10, őszi rozszsal 1280, tavaszi rozszsal 4, kétszeressel 8, őszi árpával 25, tavaszi árpával 570, zabbal 225, szemes tengerivel 880, kenderrel 4, lennel 5, babbal 15, mákkal 1, tökkel 4, fejes káposztával 14, burgonyával 75, cukorrépával 120, csalamádéval 47, mag-bükkönynyel 44, takarmány-bükkönynyel 56, mag-lóherével 40, takarmány-lóherével 48, muharral 14, egyébb terméneykkel 4 katasztrális hold lett bevetve.

Aki nem volt még részeg soha.

Dolmányos Ferenc kiskanizsai tehénpásztor megjelent szerkesztőségünkben és ott előadta, hogy nem felel meg a valóságnak, hogy ő a feleségét részeg állapotban megverte volna, mert ő nemcsak a jelzett időben nem volt részeg, hanem még életében sem, igy a róla irt hir sem felel meg a valóságnak. Közöljük ezt az igazság érdekében is, meg azért is, mert egy, a ki még sohasem volt részeg, az a mai világban ritka, mint a fehér holló, de ritka az is, a ki magáról azt beismerné, hogy részeg volt, mint a csap.

Régi haragosok.

Molnár István sormási lakós már rég haragban volt unokájával ifj. Molnár Istvánnal. Ifj. Molnár István mindig kereste az alkalmat az összekoccanásra, mig aztán mult hó 28-án elment Molnár István lakására, hol heves szóváltás közben egy a kezében levő bottal ugy ütötte fejbe Molnár Istvánt, hogy azon 8 napig gyógyuló testi sértést ejtett. Ezzel azonban még nem töltötte ki boszuját, azért folyó hó 2-án reggel 8 órakor elmenvén Molnár István lakása előtt, annak ajtaját csunya rossz indulatból kövekkel behajigálta. Molnár István mind a két esetről jelentést tett a csendőrjárőrsnek, ki a tettest előzetes kihallgatása után feljelentette a nagykanizsai kir. ügyészségnek.

Sikkasztás a bucsun.

Szentkereszt hires bucsujáró hely, hova a hivők százával sereglenek össze minden bucsu alkalmával, hogy büneiket vagy fogadásukat lerojják. Folyó hó 4-én is szép számmal gyültek össze az ájtatoskodók, kik általános szokás szerint a délutáni litánia után jótékony célra könyöradományt gyüjtöttek, mit továbbitás végett átadtak Vugrinec János mura-királyi illetőségü egyénnek, ki azonban a reá bizott pénzt nem rendeltetési helyére vitte, hanem szépen megtartotta magának. A csendőr járőr, kinek jelentést tettek, Vugrinecet letartóztatta s sikkasztásért a perlaki kir. járásbiróságnál feljelentették.

Különös nyilatkozat.

Eddig csak olyan nyilatkozatokhoz voltunk hozzászokva, melyekben elkeseredett atyák jelentették ki, hogy könnyelmü gyermekeikért egy fillér adósságot sem fizetnek ki. Most egy kaposvári lapban oly nyilatkozatot olvasunk, melyben a töprengő feleség jelenti ki, hogy kedves, szeretett férjéért nem hajlandó költségekbe keveredni. De álljon itt a nyilatkozat szövege: „Klein Fülöp volt helybeli tejcsarnokos 14 nap előtt hazulról elment, mai napig vissza nem jött; figyelmeztetek mindenkit, hogy semminemü adósságot Klein Fülüp helyett nem fizetek. Klein Fülöpné szül. Fischer Juli".

A délutáni órákban

maradék eladás

szintartó mosókelmékben.

Nagy Kerti- és Vásári-

ERNYŐK,

vizmentes ponyvák,

olcsó árak mellett

Kohn S. B. és Fia cégnél

Erzsébettér.

Eladó ház.

Magyar-utcában 3-ik szám alatti Schável-féle ház (a piac-tér közelében) melyben bármely üzletre alkalmas helyiség van, előnyös feltételek mellett azonnal eladó. Bővebbet Markó Lujza háztulajdonosnál.

Felhivás az ujonan kezdődő osztálysorsjátékra!

110.000 sorsjegy.

Az összes sorsjegyek fele nyereménynyel lesz kihuzva.

A május hó 22-én kezdődő I. osztályra sorsjegyeket ajánl

Milhoffer Kálmán

főelárusitó sorsjegy irodája Csengeri ut.

55.000 nyeremény.

Sorsjegyek ára: egész **12** kor., fél **6** kor., negyed **3** kor., nyolcad **1** kor. **50** fill.

Játéktervek és huzási lajstromok ingyen. Mindenki kisérelje meg szerencséjét ezen igen előnyös játékbani részvétellel. A nyeremények nálam azonnal kifizettetnek s minden költséget megtakaritanak azok, kik helyben vásárolják sorsjegyeiket.

Üzlethelyiségünket

1903. évi augusztus hó 1-én **BORONKAY KÁROLY** ur átveszi és azt arra az időre

kiüriteni vagyunk kénytelenek.

Ebből kifolyólag alkalmat nyujtunk a nagyérdemü vevőközönségnek, hogy szükségletét nálunk igen olcsón beszerezhesse.

Kiváló tisztelettel

Fantl testvérek.

Bachrach-féle házban (Csengery-ut)

egy négy szobás erkélyes lakás azonnal kiadó.

Bővebbet Weiss és Ledolszky cégnél.

Üzletalapitás 1877. évben.

MILTÉNYI SÁNDOR CIPÉSZMESTER

ajánlja dusan felszerelt raktárát,

hol mindennemü uri-, női-, gyermek- és babycipők, bokavédők, bőrharisnyák (gamaschnik), bőr és cipőkenőcsök és minden e szakmába vágó áruk

a legjobb minőségben

jutányos áron beszerezhetők.

Mérték után rendelt lábbelik különös gonddal készülnek.

Kérjük megtekinteni!

Egy nagyobb vétel folytán azon helyzetben vagyunk, hogy nagyválasztéku

férfi ruha-szöveteinket

igen jutányos árakon bocsáthatjuk a n. t. vevő közönség rendelkezésére.

Kreisler és Schlesinger

Erzsébet királyné-tér, Szeidmann-féle ház.

Kérjük megtekinteni!

BÜKFA

az erdőről szállitva erdei ölenkint készpénz fizetés mellett

I.	osztályu	28 K. 20 fill.
II.	„	26 „ 20 „
III.	„	22 „ 20 „

KAPHATÓ Strem Bernát és fiai deszkakerskedésében Magyar-utca 2.

Bérmáláshoz

Bérmáláshoz

Alkalmas fehér és sárga cipők, valamint harisnyák és keztyük s több eféle cikkek nagy választékban bámulatos

olcsó árért

kapható Armuth Sándor áruházában **Bazár-udvar.**

Bérmáláshoz

Bérmáláshoz

Bérmáláshoz

KÉREM KIRAKATOMAT MEGTEKINTENI!

KLEIN JÓZSEF DIVATÁRUHÁZA

A BÉRMÁLÁS

külső fényét leginkább emeli a szép ruha, melyet rendkivül jutányos áron beszerezhet mindenki

KLEIN JÓZSEF a „kék csillaghoz“ czimzett Divatáruházában Nagykanizsán (Főut, Bazár-épület), hová most érkezett meg 50 vég remek szép fehér, himzett franczia batist, melynek ára már 27 krajczárnál kezdődik.

Napernyő-ujdonságok minden szinárnyalatban. Az arczszint hatásosan emelik.

LEGUJABBI **MONNA Vanna minta** LEGUJABBI

kizárólagos főelárusitó hely. Egyedül itt kapható. A divat remekei, melyeket megbámul és megvesz mindenki.

Ne mulassza el senki szükségletének beszerzése előtt ezen elsőrendü divatáruházat meglátogatni, hol minden e szakba vágó áru nagy választékban olcsón kapható.

Szines blous és ruhaselymek	80 krtól	Fehér pique	35 krtól	1 vég tarka áthuzat	frt 5.50
Szines blous zephir	35 „	Női ruha kelme 120 cm. széles	35 „	1 vég jó vászon	„ 5.50
Szines mosó kreton	25 „	Szines Delain	38 „	Egy női ing	„ 1.25

Szőnyegek, függönyök és férfi gyapju-szövetekben nagy választék.

II. évfolyam. 134. sz. Nagykanizsa, 1903. csütörtök, május 14. Egyes szám 2 fillér

NAGYKANIZSAI FRISS UJSÁG

Előfizetési ára:
Helyben házhoz hordva egy hóra 60 fillér.
Vidékre póstai küldéssel egy hóra 1 korona 20 fillér.

Kiadó tulajdonosok: Krausz és Farkas.
Felelős szerkesztő: ILOSVA HUGÓ.
Szerkesztőség és kiadóhivatal: Krausz és Farkas papirkereskedése.

Megjelenik naponta korán reggel.
Nyomatott a „Nagykanizsai Friss Ujság" szerződéses nyomdájában.

Az udvartartás Budapesten.

Részletek a Dunaünnepèlyről.

Az ex-lexről.

Egy egyetemi magántanár, dr. Exner Kornél a Magyar Közgazdasági Társaság felolvasó ülésén tudományos alapon foglalkozott az ex-lex-szel. Az érdekes felolvasásból közöljük a következőket:

Felolvasását az előadó az ex-lex helyes magyarázatával kezdette. „ex-lex" az az állapot, melyen a kormány nincs törvény törvényszerüen felhatalmazva: adó kivetésére és behajtására, nemkülönben az állam jövedelmének beszedésére és kiadásajnak fedezésére. Ellenben pénzügyi törvényeink összes többi rendelkezései a maguk épségében fenmaradnak, érvényesek és kötelezők; Történeti visszapillantással állapitotta meg azután az adók megtagadásának hatását a multba.

Azt az érdekes kérdést, hogy az ex-lex megszünése után az esedékesség idején be nem fizetett egyenes adótartozások után kell-e késedelmi kamatot fizetni. a felolvasó — a közigazgatási biróság erre vonatkozó határozatával ellentétben — ugy döntötte el, hogy a késedelmi kamatot meg kell fizetni, mert a törvény szerint, aki a megállapitott fizetési határidők leteltéig adótartozását le nem rója, késedelmi kamatot köteles fizetni, ez a törvényes rendelkezés pedig csorbitatlan erejében fennáll.

Az adó esedékességének időpontja nem a költségvetési törvényben, hanem a közadók kezeléséről szóló törvényben van szabályozva. A minek kövztkezése azután, hogy a törvény nélkül való állapot az egyenes adóknál csupáé folyamodás nélkül megadott fizetési halasztást jelent, a késedelmi kamat azonban éppen ugy, mint a rendes fizetési halasztás esetén, annak idején fizetendő.

A borital- és husfogyasztási adónak az ex-lex-állapot tartama alatt való követelésére a végrehajtó hatalomnak törvényes felhatalmazása nincsen ugyan, de már aki az adófizetésen kivül a behozatal tényének a fennálló törvényben előirt módozatok szerint való pontos bejelentését elmulasztja, jövedéki kihágást követ el.

Egészen téves nézet, hogy a bélyegtelen beadványokat és okiratokat megleleteztetni nem volna szabad, mert az ex-lex-állapot elmulta után tudni kell, hogy visszahatólag kitől követelhető a bélyegilleték.

Befejezésül kiemelte, hogy ex-lex idején a miniszteriómnak nincs törvényszerü felhatalmazása arra, hogy az állam jövedelmeit kivesse, beszedje vagy behajtsa és kiadásait fedezze. A kivetés épp ugy törvénytelen, mint, a beszedes vagy a behajtás, s mind e három ténykedés épp ugy, mint a kiadások fedezése.

A mely napon a kormány beszünteti az állam jövedelmeinek beszedését, — igy végezte be előadását — a posta- és okmánybélyegek eladását, beszünteti az állami alkalmazottak fizetését, a katonaság élelmezését, az állampapirok szelvényeinek beváltását és mindazt, mire ex-lex alatt törvényes felhatalmazása nincs: aznap eláll az állam szivverése. A veszélyeztetett állam megmentése minden törvény fölött áll. Hiszen a kormány felelős tetteiért és mulasztksaiért egyaránt. S bár tárgyi értelemben a jog maga a törvény, de az állam fennállása és igy legfőbb érdeke szempontjából egyenesén kötelessége; az állami élet zavartalan menetének biztositása.

A kertész gyilkosa.

Megirnuk tegnap, hogy Bajkucsi Tódor gödöllői bolgár kertész feljelentést tett a rendőrségen, hogy a Külső-Jászberényi-uton egy ismeretlen ember megtámadta, késsel megszurta és elrabolta 65 koronáját.

Az ismeretlen, aki szintén kertész lehet, utközben csatlakozott Bajkucsihoz, akitől munkát kért. Bajkucsi nyomban felfogadta és felszólitotta az idegent, hogy menjen vele Gödöllőre. A legény ehelyett rátámadt uj gazdájára, késsel megszurta és kirabolta.

A rabló 20—22 éves lehet, középtermetü, erős fiatalember, haja és bajusza fekete s bolgár nyelven beszélt. A rendőrség nyomozza.

—

Spaun nyugalomba vonul. Mint megbizható helyről értesülünk, Spaun admirális, aki csak most ünnepelte születésének 70-ik évfordulóját, már május hó végével nyugalomba vonul.

—

Három uj püspök. A hivatalos lap mai száma jelenti, hogy Szmrecsányi Pál szepesi róm. kath. püspököt nagyváradi püspökké, dr. Radu Demeter lugosi görög püspököt ugyancsak Nagyváradra görög szertartásu katholikus püspökké nevezte ki a király. Dr. Radu helyére pedig dr. Hosszu Vazul kanonokot nevezte ki püspökké a király.

Borzalmas öngyilkosság a fővárosban.

— Saját tudósitónktól. —

Budapest, május 13.

A maga nemében ritka eset történt ma reggel Budán, a Logody-utcában.

A Logody- és Mikó-utcák sarkán van Weisz Rezső fővárosi asztalosmesternek a műheiye.

Weisz Rezsőnek az utolsó időben azonban nagyon rosszul ment a sora. Mestersége nem hozott semmit sem a konyhára, azonkivül betegség is dult családjában. Emiatt annyira elkeseredett, hogy öngyilkosságra határozta el magát.

Ma reggel egy konyhakéssel mellbe szurta magát, de a segitségére jött mentők bekötözték sebét és mivel az nem volt nagyon veszedelmes, lakásán hagyták.

Alig hogy a mentők távoztak, a sebesült felkelt az ágyból és kiment egy félre eső helyre, ahol nadrágsziján akasztotta fel magát. A házmester azonban észre vette és ideje korán levágta.

A konok öngyilkos erre dühösen bement a műhelybe, onnan kiparancsolta az inasokat és aztán magára zárta az ajtókat. A házbeliek, akik hallották ezt kiáltását, a mikor a műhelybe bement: — Azzért mégis megfogok halni!

Az utcán a lármára száz meg száz ember csődült össze és valamennyi a műhely ablakaihoz állt.

— Jézusom, — kiáltott az egyik — Weisz összehordta a forgácsot és alábujik a forgács halom alá. Most meggyujtja a forgácsot!

A tömeg látva, hogy a szerencsétlen ember felgyujtja a műhelyt, hogy tüzhalált szenvedjen, hosszas erölködés után betörte az ajtót. Akkor már lángba állott az egész műhely. Egynehány bátor ember berontott a lángtengerbe és onnan saját élete kockáztatásával kihozta Weiszt.

De milyen állapotban!

Teste össze volt égve, mindkét szemére megvakult!

A mentők haldokolva vitték be a Szt. István kórházba.

—

ORSZÁGGYÜLÉS.

Képviselőház ülése.

Elnök Apponyi gr.
Jegyzők: Szöts, Nyegre, Trubinyi.
Jelen voltak: Széll, Széchenyi, Wlassics, Plósz, Láng.

Inditvány, interpellációk.

Szöts Pál jegyző jelenti, hogy Nessi Pál inditványt jegyzett be a tisztviselők fizetéséről szóló javaslat sürgös tárgyalására s a vasuti tisztviselők fizetésrendezése iránt. Jelenti, hogy Dobieczky Sándor, Kelemen Béla, Szalay László interpellációkat jelentettek be.

Az inditványt szombaton indokolja meg Nessi Pál, az interpellációkat 1 órakor terjesztik elő.

Következik

a kvota-bizottság megválasztásáról

szóló jelentés tárgyalása.

Eitner Zsigmond a horvát viszonyokat teszi szóvá. Sajnálatosnak találja, hogy a miniszterelnök erélyesen nem intézkedik magyar honfitársaink védelmével. Hosszasan foglalkozik a közös ügyekkel s a kvóta kérdésével, végül kijelenti, hogy a függetlenségi párt nézetét teszi magáévá. (Helyeslés a szélsőbalon.

Reich Aladár pártállásánál fogva birálja a kiegyezési kérdéseket s junktimot igyekszik keresni a kvota s a kiegyezés között. A legkisebb előrelátással meg lehetett volna akadályozni a törvények olyan hiányosságait, melyek miatt később óriási veszteségeket szenvedett az ország. Nem járul hozzá a kvotabizottság megválasztásához.

Pichler Győző a kiegyezésnek tulajdonitja a mostani helyzetet. A horvát viszonyokról szólva, kérdi a horvát képviselőktől, nem-e volna hasznosabb, ha most otthon szembe szállnának a magyarellenes izgatásokkal. Nekik most az ostromállapotban levő Zágráb utcáin volna a helyük, hogy a Magyarországhoz való tartozást hirdessék a népnek. Rátérve magára a helyzetre, kétségtelennek tartja, hogy a nemzet többsége az ellenzék mögött van mig a miniszereknek csak a vármegyék megrendelt bizalmi nyilvánitását tudja felmutatni csak. Az ellenzék nehéz harcba ment bele, de nem végezheti vereséggel, mert nemzeti jogok'ért valo küzdelem az. A nemzeti követelések teljesitését tovább halasztani nem lehet.

Holló Lajos: Csak lassan lassan . . .

Pichler Győző . . . s szólt a holló; soha! soha! (Derültség) Foglalkozik a miniszterelnök passiv resistencia politikájával, mely nem méltó ez egyéb elveihez. Az ellenzék nem folytatott, s nem folytat személyi harcot a miniszterelnök ellen, kinek kitünő tulajdonságait elismeri és esetleges bukása után nagyobb tisztelettel fogja kisérni visszavonulását, mint a többség számos tagja. (Ellentmondás jobbfelől.) De sajnálattal látják, hogy a legjobb tulajdonság, legjobb indulat a nemzeti jogok iránt, megtörik a felsőbb hatalom előtt. Mig a magyar kormány a passiv resistenciát hirdeti addig a horvátok az aktiv resistencia álláspontjára helyezkednek. Felemliti a horvát bánnak egy magyar ujságiró előtt tett nyilatkozatát, mely szerint a horvát zavargások a magyar obstrukció nyomán kezdődtek s akkor megszünnek, amint az obstrukció véget ért. Tehát amit mi nemzeti jogokért küzdünk, kitör ellenünk a horvát lázadás. Nem fogadja el a quota-bizottság jelentését. (Zajos helyeslés a szélsőbalon.)

Elnök felfüggeszti az ülést.

Szünet után

a jövő ülés napirendje.

Elnök inditványozza, hogy holnap folytassák a mai vitát.

Rakovszky István felhivja a Ház figyelmét a mentelmi ügyek letárgyalására melyek már elvészüléssel fenyegetődznek.

Ugron Gábor szintén osztja Rakovszky nézetét annál is inkább, mert itt nem pártok, hanem képviselők ülnek. Holnapra kéri tüzni a mentelmi ügyeket.

Rakovszky István szerint itt is pártok szerint ülnek a képviselők, s pártjuk nézetét fejtik ki.

Ugron Gábor nem tartja egész parlamentarisnak e megkülömböztetést. Sokkal helyesebbnek találná ha a pártok szerint való megkülömböztetéstől eltekintenének,

Darányi Ignác a kormány nevében helyesnek találná, ha a mentelmi ügyek tárgyalásától eltekintenének.

A Ház az elnök javastatát fogadta el. Következnek az interpellációk.

A vasutasok fizetésrendezése.

Dobieczky Sándor hosszabb indokolással kérdi a miniszertől, hogy mikor kerül megoldás alá a vasuti tisztviselők fizetésének rendezése. Egyszersmind javaslatot tesz ennek kivitelének módjában is.

Láng Lajos igéretet tett, hogy a vasutasok fizetésrendezése legközelebb napirendre kerül.

Dobieczki Sándor tudomásul vette a választ. A Ház is.

A Duna-ünnepély.

Részletek az ünnepélyről.

— Saját tudósitónktól. —

Budapest, máj. 13.

Idegenek Budapesten.

Ma regyel esős időre ébredt a főváros lakossága. Mindazonáltal az előkészületek serényen folynak, mert az ünnepet ma este okvetlenül megtartják. A délelőtt folyamán a Gellérthegyen erősen dolgoztak a tüzijátékok felállitásán.

A fővárosba tegnap és ma igen sok idegen érkezett. Tegnap este érkezett a többek között Lajos Viktor főherceg, Pietreich közös hadügyminiszter, a német, francia és olasz nagykövet, a portugál, román és németalföldi követ. A rendőrség kimutatása szerint tegnap a keleti pályaudvaron 11.566, a nyugoti pályaudvaron 9629, a déli vasuton 1356 és a dunagőzhajózási társaság hajóin 1359 utas érkezett a fővárosba.

Az udvartartás Budapesten.

Az uralkodóház tagjai küzül József főherceg, Klotild főhercegasszony, valamint Erzsébet Henriette és Klotild Mária Rajneria főhercegnők, továbbá Lajos Győző főherceg, gróf Thun-Hohenstein főudvarmester kiséretében már megérkeztek, Ma délben érkezett meg Ottó főherceg, báró Dlanhevsky Károly altábornagy, főudvarmester kiséretében és Mária Jozefa főhercegasszony Attems grófnő főudvarmesterő, Pallavicini őrgrófnő udvarhölgy és Salm őrgróf szolgálattevő kamarás kiséretében.

Ő felsége a kivilágitást az udvar és a kiséretek társaságában a terreszról nézte. Ma délután az uj étteremben családi ebéd volt, amelyre a kiséretek is hivatalosak voltak.

Bécsben székelő diplomáciai kor teljes számmal jelen lesz az ünnepélyen. Eddig már megérkeztek: Goluchowszky Agenor külügyminiszter, báró Gagern, báró Ambrozonyi, báró Springer, gróf Wedell német nagykövet, báró Wedek németalföldi követ, John Franeis Plumpkett angol nagykövet, báró Way Elemér, gróf Erdődy, gróf Széchenyi Gyula, báró Szaicz Iván attasék, Tlesch konzul, gróf Trautmannsdorf, De la Trosch, amerikai nagykövet, Párotti gróf portugál követ, Dougias báró, báró Fürstenberg, von Plautan báró, Brofdorf gróf, gróf Kapuint orosz sorhajóhadnagy, Lagis márki francia, Le Ghair belga, Hardegg gróf német attasék.

A dunai monitorok legénységét ma este megvendégelte a király. A felség rendeletére vacsorát és bort kaptak. A monitorok tisztjei az udvarhoz voltak hivatalosak ebédre.

A holnapi udvari bál.

A holnapi udvari bál még a régi szertartási termekben fog megtartatni. Az uj termek, amelyeknek belső diszitésén még dolgoznak, csak későbbi időpontban lesznek rendeltetésüknek átadhatók. Az udvari bálon azonkivül József Agost főherceg és neje, Auguszta főhercegasszony, továbbá Kóburg Fülöp herceg és az orleánsi herceg vesznek részt.

Háborgó országok.

Marokkó.

Gibraltár, május 12.

A Midás angol gőzös, amely délután Tetuánból ideérkezett, jelenti, hogy a hajó legénysége a mult éjszaka heves tüzelést hallott és házakat és sátrakat látott lángban állani. Tetuánt ostromolják és a várossal való összeköttetés meg van szakitva.

Sztrájkok mindenfelé.

Valparaiso, május 12.

A Pacific Steam Navigation Company rakodó munkásaihoz, akik sztrájkolnak, más hajózási társulatok rakodó munkásai is csatlakoztak. Összeütközés történt a sztrájkolók és a rendőrség közt, amelynél a rendőrséget kövekkel dobálták meg. A rendőrség ráütött a tömegre és több embert megölt vagy megsebesitett. A forgalom teljesen pang.

Melbourne, május 12.

Tegnap Viktóriában 30 vonat közlekedett. Mára 50 vonat közlekedése várható. Hat gyorsvonat-mozdonyvezetőt, akik elváltak a sztrájkolóktól, ismét szolgálatba fogadtak. Más államokban összesen 50 mozdonyvezetőt állitottak szolgálatba.

A Balkán.

Konstantinápoly, máj. 13.

Mint a reggeli lapok jelentik, a szultán a monasztiri válinak hűsége és jó szolgálatai elismeréseként császári üdvözletét küldte és egyutt megbizta őt a monasztiri vilajet katonai paraecsnokságával.

Konstantinápoly, máj. 13.

Mavasuton sebesült katonák érkeztek ide Szalonikiből. A nagyhatalmak konzulai Monasztirban meglátogatták a sebesülteket és meggyőződtek, hogy a f.hó 6-iki eseményekben basibozukok nem vettek részt. A porta jelentései ellentmondanak a konzuli jelentéseknek, ugy látszik azonban, hogy az utiblbiak több hitelt érdemelnek, mert valószinű, hogy a törökőknek a bolgárok ellen való elkeseredése okozta a monasztiri eseményeket.

Konstantinápoly, máj. 13.

Török adatok szerint örmény forradalmárok nem a perzsa, hanem az orosz határt lépték át. Orosz részről ezt tagadják s azt mondják, hogy az orosz határt oly jól őrzik, hogy az azon való behatolás lehetetlen.

LEGUJABB.

A péksztrájk.

(Hirek a sztrájktanyáról.)

Budapest, május 13.

A városligeti Hermina-kertben mintegy 300 sztrájkoló péksegéd tanyázik.

Ez a pékmunkásoknak körülbelül 40 százaléka, a többi 60 százalék pedig dolgozik.

Ugyanis a mesterek nagyobb része kötelezte magát aláirással a munkások által előirt feltételek megtartására. Ezekben a műhelyekben dolgoznak, habár sűrűn érkeznek panaszok a sztrájkbizottsághoz, hogy a mesterek az aláirás dacára sem tartják be az összes feltételeket, ugy, hogy a dolgozók egy része is sztrájkra készül.

A mai délelőtt folyamán ismét több mester jelentkezett a sztrájk-bizottságnál és a feltételeket elfogadta, mi azonnal munkásokat kapott.

A sztrájkolók holnap ismét ülést tartanak, melyen a további teendők fölött döntenü fognak.

Évforduló az egyetemen.

Budapest, máj. 13. Az egyetem ujjáalapitásának 123-ik évfordulóját diszgyülléssel ünnepelte meg az egyetem. Az ünnepen, amelyen ott volt Wlassics Gyula miniszter is, Kétly Károly dr. az egyetemi adminisztráció hiányairól mondott beszédet. Bizonyitgatta, hogy az egyetemnek csak papiroson van autonómiája, a valóságban nincs. Az adminisztráció rendszertelensége, ugymond, a legszomorubb bizonysága az anyagi függetlenség hiányának. Rámutatott arra, hogy az egyetem abszolut jellegű százados szokásai ma is érvényben vannak. A matéria megmaradt, csak néhány alkotmányos diszitményt vártak rá. Végül megvilágitotta az egyetemi decentralizáció kérdését és pratikus javaslatokat tett a decentralizáció egészséges keresztülvitelére. A tanulságos beszéd után kiosztották a pályadijakat.

A helyzet.

Budapest, máj. 13. A többség kebelében most erősen foglalkoznak a párhuzamos ülések kérdésével. Az Andrássy grófok, Tisza István gróf, Rósenberg Gyula és mások vitatkoznak különösen a párhuzamos ülések mellett. Tudósitónk beszélt a szabadelvű párt egyik beavatott férfiával, a ki azt mondotta, hogy a párhuzamos ülések kérdése még nem lépett tul a tervelésen; akadémikus vita volt tegnap a szabadelvűpörtkörben arról, hogy a házszabályok 203. szakasza alapján lehet-e elhatározni a párhuzamos ülésaket. A függetlenségi párt a párhuzamos ülések tervére a teknikai obstrukció megkezdésével fenyegetőzik.

Letartóztatott osztálytanácsos.

Eszék, május 13. Ma letartóztatták a hujtogató vadhorvát szerkesztő Lorkovics apóst, Kristóf Radoszláv dr. osztálytanácsost, országos állategészségügyi felügyelőt is, aki nagyrangu államhivatalnok létére szintén nem átallott orv módon lázitani a magyarság ellen.

Pör egy király ellen.

Brüsszel, május 13. Az itteni törvényszék május végén tárgyalja Lónyayné grófnénak atyja, Lipót király ellen inditott pörét anyja hagyatékának kiadása iránt. A grófné tizenhét millió frank kiadását követeli.

Megsemmisitett itélet.

Budapest, május 13.

Most harmadéve, Reflexiók VI. feliratással a Magyar Szóban Zsoldos László hirlapiró tollából egy vezércikk látott napvilágot, amelyben Bartha Miklós orsz. képviselő egyéni és politikai tisztességének sulyos megsértését látta. Bartha a támadás miatt sajtópört inditott s vádiratában a következő részeket inkriminálta:

1. Gondoljunk csak Bartha Miklósra, akiről csak az imént mondták ki egy szocialista gyülésen, hogy minő számszerinti összeggel kenyerezte le őt Széll Kálmán. Kimondták róla, hogy váltók formalitásai között nyolcvanezer koronát kapott a függetlenségi párt elnöke a miniszterelnöktől.

2. A képviselőház összesége lehet talán olyan szinvonalu, mint Bartha Miklós, de annál alábbvaló már nem lehet.

3. Ez a Bartha Miklós állandó pimaszkodásokat üzött a nagy B-vel, Bukottnak nevezett Bánffyval.

4 A komiszkodásnak, tehát a saját maga létmivoltának minden skáláját napról-napra leénekelte ez az ur Bánffy Dezsőnek lemocskitására.

A nyilvános rágalmazás cimén inditott pört január végén tárgyalta a budapesti sajtóbiróság, s a tárgyalás rendkivül izgalmas részletekben bővelkezett. Kihallgatták a többiek közt Széll Kálmán miniszterelnököt is. A törvényszék Zoldos Lászlót, sajtó utján elkövetett rágalmazás vétsége miatt egy hónapi fogházra és kétszáz korona pénzbüntetésre itélte. Keszits Antal dr. védő fölebbezésére a királyi tábla első büntetőtanácsa Frenresz István kuriai biró elnöklésével most foglalkozott ezzel a sajtópörrel s elfogadván a védő fejtegetését. az itélet megsemmisitésével az ügyet esküdtszék elé utasitotta,

BUDAPESTI HIREK.

— **A katonai javaslatok ellen.** Csongrád város, a margittai, a nagyszalontai kerületek és Zemplénmegye tiltakozását hozza ma Budapestre négy küldöttség. Csongrád kérvényét Lukács Gyula, a margittaiakat Szathmáy Mór a szalontaiakat Balog Mihály adta át Apponyi gróf elnöknek, Zemplénmegye küldöttségével maga Kossuth Ferenc járult a Ház elnöke elé. Az elnök megadta a szokásos választ. A küldöttek aztán a karzatokon szorongtak.

— **A nyomorék gyermekekért.** Kulturális és társadalmi szempontból egyaránt nagyon fontos és emberbaráti érzelmeitől sugallt melegh angu átiratot intézett dr. Verődy Károly fővárosi tan-

tanfelügyelő a közjótékonysági bizottsághoz. Kifejti a tanfelügyelő azoknak a szegénysorsu, tanköteles, nyomorék gyermekeknek, akik sem oktatásban, sem orvosi kezelésben nem részesülnek és hivatkozik külföldi példákra, hol ilyen szánalomra méltó gyermekek számára nevelőházakat tartanak fenn; ott szellemi és anyagi tekintetben egyformán gondoskodnak róluk és a legtöbb esetben sikerült őket a társadalom hasznos tagjaivá nevelni. Ezek után dr. Verédy a következő javaslatot teszi: 1. Irassanak össze a kerületi elöljáróságok utján azok a tankötelesek, akik testi fogyatkozásuk következtében iskolába nem járhatnak és szegénységük miatt kellő orvosi gyógykezelésben nem részesülnek. 2. Igyekezzék a bizottság ezeknek az adatoknak az alapján oly nevelőházat létesiteni, hol a tanköteles nyomorék gyermekek szakszerű nevelésben és gyógykezelésben részesüljenek. 3. Küldjön a bizottság saját kebeléből albizottságot, hogy erre a kérdésre vonatkozó részletes javaslatot dolgozzon ki.

— **Tisza István gróf kilépett a szabadelvü pártból.** Óriási izgalmat kelt az a valónak bizonyult hir, hogy **Tisza István gróf ma kilépett a szabadelvü pártból.** Kilépését azzal indokolta, hogy a párt tétlenségét az obstrukcióval szemben tovább nem nézheti.

— **Izgató a törvény előtt.** A földmivelésügyi miniszternek az az igyekezete, hogy a cselédek és mezei munkások számára vagyontgyüjtő és segitőpénztárt létesitsen, minden üdvös intenciója mellett is heves támadásokat szerzett. Egy ilyen támadó, Buchinger Manó, áll ma a budapesti esküdtbiróság előtt osztály ellen izgatás vádja alatt. Buchinger a Népszavában és egy röpiratban kikezdte a vagyonos osztályt. A tárgyalást Agorasztó Péter kir. törvényszéki biró vezette.

Hólyag- és húgyszervi bántalmak
kifolyás, húgycső-égés, vizeletinger, hólyaghurut sok munkamegszakitás nélkül, gyorsan és fájdalom nélkül gyógyulnak
a „LOCHER-féle ANTINEON" által.
Belső szer! — Nem sanitat! — Nem ártalmas! — Orvosok melegen ajánlják!
Üvege kor. 4.50. Postán 5.70 kor. előzetes beküldése mellett bérmentve. Kapható az összes gyógyszertárakban.
Főraktár: Török József gyógyszertára Budapest, Király-u. 12 és Andrássy-út 26.

HIREK MINDENFELŐL.

— **Gyermekek a gyorsvonat alatt.** Bécsből távirják: A Ferenc József vasu, Zeiselmauer állomásán a gyorsvonat e gázolt két gyermeket. Az egyik azonnal meghalt, a más k haldoklik.

— **A Japán parlament.** Tegnap a mikádó személyesen nyitotta meg a parlament ülésszakát trónbeszéddel, amelyben intézkedéseket helyez kilátásba a nemzeti védelem jelentékenyebb tökéletesitése érdekében. A trónbeszéd nem tesz emlitést Japánnak a külföldhöz való viszonyáról.

— **Királyfi és társa** elismert előzékeny bankház szerencsebarát, mely a mai lapunkban megjelent, t. olvasóink figyelmébe ajánljuk. Próbálja meg mindenki szerencséjét és válassza ki a születése vagy névnapja mellett jelzett számot és rendelje meg azt az osztálysorsjegyet e közkedvelt bankháznál (Andrássy-ut 60. sz.). A véletlen játéka kiszámithatatlan.

Okmányszerző vállalat.
„Eskotési ügyvivőség" minden féle okmányt megszerez. Keresztülvisz és elvállalja **házassági diszpenzáczióklat, névmagyarositást**, mindenfajta tiszti és katonai ügyeket, **utlevél** és különböző **engedélyek megszerzését** jogtanácsosa segélyével. **Amerikai** és egyéb külföldi megbizásokat lebonyolit stb. Ügyvivő: **Margitay Zoltán.** Hivatala: Budapest, **Erzsébet körut 9. sz.**, a New-York-palotában. **Szegényeknek ingyen** áll rendelkezésre a szombat. Telefon 0[illegible]—65.

Telefon: 42.

ITT A TAVASZ

és mindenki arról gondoskodik, hogy jó s izléses ruhaszükségletét az

Angol király-nál

Klein és Schwarcz

férfiszabók

Budapesten,

IV., Károly-körut 16.

szerezze be, hol a legnagyobb

férfi-, fiu- és gyermekruha-raktár,

a legválasztékosabb tiszta gyapju, bel-, valamint külföldi szövetekből elkészitve a legjutányosabb áron áll rendelkezésére.

Tavaszi áraink:

Darányi-kabát . . 6 k.-tól
Luther-öltöny . . 18 „
Csikos sacco-öltöny 24 „
feljebb.

Gyermekuszó-öltöny 3 kor.-tól feljebb.

Gyermekruha, valamint férfiruha-különlegességek.

Külön mértékosztály!

REGÉNY.

Társadalmi küzdelem.

Eredeti bünügyi regény. Irta HLOGVAI HUGO.

Minden jog fenntartva.

— Első sorban is az, hogy amit itten beszélünk, magunk között maradjon. Kéz kezet mos és még tehetek én is neked esetleg szolgálatokat.

— No igen, . . . lehet.

— Hát egyszerűbe a tárgyra térek. Tudod, hogy miben járok?

— Tudom. Az angyalföldi titokban járatnak veled kalamajkát.

— Kalamajkát? Hogy érted te ezt?

— Hát hiszen ez mellékes.

— Azt hiszed, hogy nem fogom a tetteseket kinyomozni?

— Nem hiszek semmit, mert nem ismerem a tetteseket.

— Rézorru, te nem mondasz igazat.

— Ha az a véleményed, azt sem bánom, nekem igy is jó.

— De bánom én.

— Arról nem tehetek.

A detektiv közelebb huzódott a brigantihoz.

— Rézorru, te tudod, hogy engem eddig ügyetlen embernek tartottak.

— Nem igazságtalanul.

— De igen! Csakhogy pechem volt, nem biztak meg semmi nagyobb esettel.

— Nos és most?

— Most módomban van, hogy hirnevemet megalapitsam.

— És ebben én legyek segitségedre?

— Igen!

— Megbolondultál?

(Folyt köv.)

Tőzsde.

Budapesti gabonatőzsde.

Köttetett: Buza 1908. májusra 7.61—7.59. Rozs ápr. —.—.—.—. Zab máj. 5.90 5.89. Tengeri máj. 6.42—6.41. Repce aug. 12.40—12.50.

Budapesti értéktőzsde.

Előtőzsdén köttetett: Osztrák hitelrészv. 678.—.— Magyar hitelrészvény 729.—— Magyar 4 százalékos aranyjáradék 121.25. Magyar koronajáradék 99.62.— Leszámitoló bank 455.—. Jelzálogbank 521.50——.—. Rimamurányi vasmü 430.50 Osztrák-magyar államvasut részvény 685.— Déli vasut 56.—. Német birodalmi márka 117.12. Villamos vasut 805.50. Budapesti közuti vasut 607.—.—

Bécsi értéktőzsde.

Előtőzsdén köttetett: Osztrák hitelintézet részvény 678.—. Magyar hitelbank részv. 728.— Osztrák-magyar államvasuti részv. 684.50. Union bank részvény 580.—. Osztr. koronajáradék 101.—. Angol-osztrák bank 276.— 20 frankos arany 19.07. Déli vasut 50.50 4 százalékos magyar aranyjáradék 121.30. Magyar koronajáradék 99.50. Márka bankjegy 117.10.

Vásárcsarnok. Husfélék: vidéki marhahus eleje 68—76, hátulja 76—92 korona 100 kilónként. Leölt borjuk sulylevonás nélkül 88—104 fillér. Lehuzott sertéshus kilója 120—104 fillér. Bárányok párja 6—12 korona. — Tojás: I. rendü friss tojás 57—60, gyengébb áru 56—58 korona. — Tejtermékek: I. rendü teavaj félkilós darabokban 2.40—2.50. Főzőva 1.60—1.80 korona, tehénturó 16—24 fillér kilónként. — Spárga: vastagszálu 1.40, közép 1.——1.20, levesspárga 0.60 korona kilónként. — Vadfélék: őz 1.60—1.80, vaddisznó 60—80 fillér kilónként.

— **Közvágóhidi sertésvásár.** Hivatalos jelentés déli 12 órakor.) Tegnapról maradt 400 darab. Ma érkezett 584 darab. — Déli 12 óráig eladtak 120 darabot. Mai árak: Öreg sertés elsőrendü 250 korona, másodrendü 96—100 kor, selejtezett áru 94 kor. Fiatal sertés, nehéz 114—112 korona, Középsulyu 96—104 kor., könnyük, 98—110 kor., hussertés, süldő 80—82 kor. 100 kilogrammonkint élősulyban

Szerencse-Naptár

A [illegible] mellett jelzett számra sorsjegyet mielőbb (postautalványnyal) megrendelni.

Januar	Februar	Marczius	Aprilis
1 [illegible]	1 [illegible]	1 [illegible]	1 [illegible]
2 [illegible]	2 [illegible]	2 [illegible]	2 [illegible]
3 [illegible]	3 [illegible]	3 [illegible]	3 [illegible]
4 [illegible]	4 [illegible]	4 [illegible]	4 [illegible]
5 [illegible]	5 [illegible]	5 [illegible]	5 [illegible]
6 [illegible]	6 [illegible]	6 [illegible]	6 [illegible]
7 [illegible]	7 [illegible]	7 [illegible]	7 [illegible]
8 [illegible]	8 [illegible]	8 [illegible]	8 [illegible]
9 [illegible]	9 [illegible]	9 [illegible]	9 [illegible]
10 [illegible]	10 [illegible]	10 [illegible]	10 [illegible]
11 [illegible]	11 [illegible]	11 [illegible]	11 [illegible]
12 [illegible]	12 [illegible]	12 [illegible]	12 [illegible]
13 [illegible]	13 [illegible]	13 [illegible]	13 [illegible]
14 [illegible]	14 [illegible]	14 [illegible]	14 [illegible]
15 [illegible]	15 [illegible]	15 [illegible]	15 [illegible]
16 [illegible]	16 [illegible]	16 [illegible]	16 [illegible]
17 [illegible]	17 [illegible]	17 [illegible]	17 [illegible]
18 [illegible]	18 [illegible]	18 [illegible]	18 [illegible]
19 [illegible]	19 [illegible]	19 [illegible]	19 [illegible]
20 [illegible]	20 [illegible]	20 [illegible]	20 [illegible]
21 [illegible]	21 [illegible]	21 [illegible]	21 [illegible]
22 [illegible]	22 [illegible]	22 [illegible]	22 [illegible]
23 [illegible]	23 [illegible]	23 [illegible]	23 [illegible]
24 [illegible]	24 [illegible]	24 [illegible]	24 [illegible]
25 [illegible]	25 [illegible]	25 [illegible]	25 [illegible]
26 [illegible]	26 [illegible]	26 [illegible]	26 [illegible]
27 [illegible]	27 [illegible]	27 [illegible]	27 [illegible]
28 [illegible]	28 [illegible]	28 [illegible]	28 [illegible]
29 [illegible]	29 [illegible]	29 [illegible]	29 [illegible]
30 [illegible]	30 [illegible]	30 [illegible]	30 [illegible]
31 [illegible]		31 [illegible]	

Május	Junius	Julius	Augusztus
1 [illegible]	1 [illegible]	1 [illegible]	1 [illegible]
2 [illegible]	2 [illegible]	2 [illegible]	2 [illegible]
3 [illegible]	3 [illegible]	3 [illegible]	3 [illegible]
4 [illegible]	4 [illegible]	4 [illegible]	4 [illegible]
5 [illegible]	5 [illegible]	5 [illegible]	5 [illegible]
6 [illegible]	6 [illegible]	6 [illegible]	6 [illegible]
7 [illegible]	7 [illegible]	7 [illegible]	7 [illegible]
8 [illegible]	8 [illegible]	8 [illegible]	8 [illegible]
9 [illegible]	9 [illegible]	9 [illegible]	9 [illegible]
10 [illegible]	10 [illegible]	10 [illegible]	10 [illegible]
11 [illegible]	11 [illegible]	11 [illegible]	11 [illegible]
12 [illegible]	12 [illegible]	12 [illegible]	12 [illegible]
13 [illegible]	13 [illegible]	13 [illegible]	13 [illegible]
14 [illegible]	14 [illegible]	14 [illegible]	14 [illegible]
15 [illegible]	15 [illegible]	15 [illegible]	15 [illegible]
16 [illegible]	16 [illegible]	16 [illegible]	16 [illegible]
17 [illegible]	17 [illegible]	17 [illegible]	17 [illegible]
18 [illegible]	18 [illegible]	18 [illegible]	18 [illegible]
19 [illegible]	19 [illegible]	19 [illegible]	19 [illegible]
20 [illegible]	20 [illegible]	20 [illegible]	20 [illegible]
21 [illegible]	21 [illegible]	21 [illegible]	21 [illegible]
22 [illegible]	22 [illegible]	22 [illegible]	22 [illegible]
23 [illegible]	23 [illegible]	23 [illegible]	23 [illegible]
24 [illegible]	24 [illegible]	24 [illegible]	24 [illegible]
25 [illegible]	25 [illegible]	25 [illegible]	25 [illegible]
26 [illegible]	26 [illegible]	26 [illegible]	26 [illegible]
27 [illegible]	27 [illegible]	27 [illegible]	27 [illegible]
28 [illegible]	28 [illegible]	28 [illegible]	28 [illegible]
29 [illegible]	29 [illegible]	29 [illegible]	29 [illegible]
30 [illegible]	30 [illegible]	30 [illegible]	30 [illegible]
31 [illegible]		31 [illegible]	31 [illegible]

Szeptember	Oktober	November	December
1 [illegible]	1 [illegible]	1 [illegible]	1 [illegible]
2 [illegible]	2 [illegible]	2 [illegible]	2 [illegible]
3 [illegible]	3 [illegible]	3 [illegible]	3 [illegible]
4 [illegible]	4 [illegible]	4 [illegible]	4 [illegible]
5 [illegible]	5 [illegible]	5 [illegible]	5 [illegible]
6 [illegible]	6 [illegible]	6 [illegible]	6 [illegible]
7 [illegible]	7 [illegible]	7 [illegible]	7 [illegible]
8 [illegible]	8 [illegible]	8 [illegible]	8 [illegible]
9 [illegible]	9 [illegible]	9 [illegible]	9 [illegible]
10 [illegible]	10 [illegible]	10 [illegible]	10 [illegible]
11 [illegible]	11 [illegible]	11 [illegible]	11 [illegible]
12 [illegible]	12 [illegible]	12 [illegible]	12 [illegible]
13 [illegible]	13 [illegible]	13 [illegible]	13 [illegible]
14 [illegible]	14 [illegible]	14 [illegible]	14 [illegible]
15 [illegible]	15 [illegible]	15 [illegible]	15 [illegible]
16 [illegible]	16 [illegible]	16 [illegible]	16 [illegible]
17 [illegible]	17 [illegible]	17 [illegible]	17 [illegible]
18 [illegible]	18 [illegible]	18 [illegible]	18 [illegible]
19 [illegible]	19 [illegible]	19 [illegible]	19 [illegible]
20 [illegible]	20 [illegible]	20 [illegible]	20 [illegible]
21 [illegible]	21 [illegible]	21 [illegible]	21 [illegible]
22 [illegible]	22 [illegible]	22 [illegible]	22 [illegible]
23 [illegible]	23 [illegible]	23 [illegible]	23 [illegible]
24 [illegible]	24 [illegible]	24 [illegible]	24 [illegible]
25 [illegible]	25 [illegible]	25 [illegible]	25 [illegible]
26 [illegible]	26 [illegible]	26 [illegible]	26 [illegible]
27 [illegible]	27 [illegible]	27 [illegible]	27 [illegible]
28 [illegible]	28 [illegible]	28 [illegible]	28 [illegible]
29 [illegible]	29 [illegible]	29 [illegible]	29 [illegible]
30 [illegible]	30 [illegible]	30 [illegible]	30 [illegible]
	31 [illegible]		31 [illegible]

Ezen szerencse-naptárban foglalt osztálysorsjegyek csakis

Királyfi és Társa

bankházában kaphatók. A nagytőke szabad osztálysorsjáték főelárusitóhelye.

Budapest, VI., Andrássy-ut 60.

Kártyák azonnal megrendelőket, mert ezen számok hamar elkelnek.

Első huzás már május 22-án és 23-án.

A 6 huzás alatt 110.000 sorsjegy körül 55.000 nyer, összesen 14 millió 459.000 koronát.

Arak az I. osztályra: 1 egész sorsjegy 12 korona, 1 fél sorsjegy 6 kor., 1 negyed sorsj. 3 kor., 1 nyolcad sorsj. 1 kor. 50 fill.

Saját készitményü férfiruha-áruház

Sac o-öltöny	15 frt	és följe	Salon-öltöny	25 frt	és följe
Felöltö	10 „		Ferencz József-öltöny	25 „	
Dublé Raglan	12 „		Smoking-öltöny	20 „	
Ulszter és Derby	12 „		Frakk-öltöny	30 „	
Vizhatlan (gummi) felöltö	12 „		Piqué-mellény	3 „	
Nadrág	4 „		Finöltöny	4 „	
Jaquet-öltöny	20 „		Gyermekruha	4 „	

Dus választék piquet- és szövetmellényekben.

Mértékszerinti megrendelésekre csakis kiváló jóminőségü **honi** és **angol szöveteket** tartok raktáron.

A szigoruan szabott ár minden darabon látható.

LUKÁCS GYULA

férfiszabó

előtt **KRAUSZ LIPÓT FIA**

BUDAPEST, IV. ker., Kossuth Lajos-utcza 18. szám,
(az Udvari-kávéház mellett).

Dus választék fiu- és gyermekruhákbban!

Mintákat kivánatra bármentve küldök.

Vidéki megrendelések gyorsan, pontosan és lelkiismeretesen eszközöltetnek.

Pécsi quarglit

a legjobb minőségben 1 ládát, a mely 4—5 schockot tartalmaz, **schockonkint 1 kor.-ért** ajánl a

Pécsi pogácsasajt-gyár
PÉCS,
Sass-Malomi-ut 4 sz.

Fontos! Férfiaknak! Nőknek!

egy **Katechu-injectiónak** az egyetlen biztos szer hugycső és fehérfolyás ellen. Egy üveg uraknak 3 korona; nőknek 2 kor. 50 fillér

Csak Gyarmati-féle Katechu-injectiót kérjünk!

Kapható minden gyógytárban. — **Főraktár:**
városi gyógyszertár a „Szent-Háromság"-hoz
Baja, Fő-utcza 394

Világhirü
olmützi quarglit

ajánl nagyban legolcsóbban, körülbelül 5 kilós dobozokban, **3 kor. 80 fillér** utánvéttel

E. Zorn sajtgyára **Olmütz.**

Esetleg a legnagyobb nyeremény **1.000.000 korona!!**

JEGYZÉKE az
55,000 nyereménynek.
Legnagyobb nyeremény a legszerencsésebb esetben!
1.000,000 korona.

Az összes nyeremények 5 hónap alatt kisorsoltatnak és készpénzben fizetendők.

		Korona
1	jutalom	600000
1	nyer. á	400000
1	„ „	200000
2	„ „	100000
1	„ „	90000
2	„ „	80000
1	„ „	70000
2	„ „	60000
1	„ „	50000
1	„ „	40000
5	„ „	30000
3	„ „	25000
8	„ „	20000
8	„ „	15000
36	„ „	10000
67	„ „	5000
3	„ „	3000
437	„ „	2000
803	„ „	1000
1528	„ „	500
140	„ „	300
34450	„ „	200
4850	„ „	170
4850	„ „	130
100	„ „	100
4350	„ „	80
3350	„ „	40
55,000	nyer. és jut. kor. összesen	14.459,000

Kiváló szerencse TÖRÖK-nél.

Nagyon sokan szerencsések lettek általunk.

Tiz millió koronánál többet nyertek nálunk nagyrabecsült vevőink.

Az egész világ legnépszerűbb sorsjátéka a mi m. kir. szab osztálysorsjátékunk, mely nemsokára ujból kezdetét veszi

110.000 sorsjegy 55,000

PÉNZNYEREMÉNYNYEL sorsoltatik ki, tehát az összes sorsjegyek **fele nyer** a mellékelt sorsolási jegyzék kimutatása szerint.

5 hónap alatt összesen **Tizennégymillió 459,000 koronát,** egy hatalmas összeget sorsolnak ki. Az egész vállalat **állami felügyelet alatt** áll.

Az I-ső osztály **eredeti sorsjegyeinek** tervszerü betétjei a következők:

egy nyoland	frt —.75	vagyis	1.50	korona
egy negyed	„ 1.50	„	3.—	„
egy fél	„ 3.—	„	6.—	„
egy egész	„ 6.—	„	12.—	„

A sorsjegyeket **utánvéttel vagy a pénz beküldése** ellenében küldjük szét. Hivatalos tervezet dijtalanul. Megrendeléseket kérünk azonnal, de legkésőbb

f. évi május hó 22-ig

mely napon a **huzás megkezdődik,** bizalommal **hozzánk** küldeni.

Török A. és Tsa

bankháza

BUDAPESTEN.

Hazánk legnagyobb osztálysorsjáték-üzlete.

Főárudánk osztálysorsjáték osztályai:

Főüzlet: VI., Teréz-körut 46/e.
Fiókok: 1. Váczi-körut 4.
„ 2. Muzeum-körut 11.
„ 3. Erzsébet-körut 54.

Rendelő levél levágandó. **TÖRÖK A. ÉS TÁRSA bankháza Budapest.**

Kérek részemre _____ I. oszt m. kir. szab. osztálysorsjáték eredeti sorsjegyet a hivatalos tervezettel együtt küldeni.
Az összeget _____ korona összegben (utánvételezni kérem / postai utalványnyal küldöm / mellékelem bankjegyekben (bélyegekben).) A nem tetető törlendő.

Postai cim: _____

A trombitás.

A trombitás a hadseregben azon dédelgetett katona, az a század, a melynek a trombitása pompásan trombitálja a marsokat és a takarodókat olyan büszke hogy no, különösen a mikor bájos nőfejek kandikálnak a nyalkalegénységsorfalai után. Ilyen jeles trombiiása a szerencsének a Hecht bankház is s valósággal büszkeség tölti el a szerencse azon katonáit, a kik nála vásárolják sorsjegyeiket, mert ott egymásután a 600.000, 200.000, 100.000 stb tőnyereményeket nyertek-miért is vásároljon osztálysorsjegyet a Hecht bankháznál, Budapest, Ferencziek tere 6. és Erzsébet-körut 32. sz. Huzás május 22. és 23. — Egész sorsjegy 12 kor., fél 6 kor., negyed 3 kor., nyolczad 1 korona 50 fillér.

A fővárosba jövő vidékiek legkedélyesebb éjjeli mulatóhelye a

Stefánia-kávéház

Kerepesi-ut 73. szám, a keleti pály a udvar közelében

Esténkint 8 órától kezdve **elsőrangu magyar varieté előadás SZÜCS LACZI** igazgatása alatt. Közben és utánna. **Radics Pista** kitünő zenekara játszik.

Élénk éjjeli élet! Szolid árak!

Belépti dij nincs.

A Duna-ünnepélyre

felrándulók becses figyelmébe ajánlom, ha fiaiknak egy kellemes ajándékot akarnak hazavinni, bámulatos olcsó saját gyártmányu

„Merkur"-kerékpárjaimat.

Egy egész uj kerékpár teljes felszerelésse egy évi jótállás mellett 75 forint.

Kerékpárokról, gummiról és kerékpáralkatrészekről árjegyzéket **ingyen** és bérmentve küldök.

Egy egész készlet gummi 2 tömlő, 2 köppeny . . frt 11.50 és 14.—
1 kitünő nyereg . . . . . frt 2.50
1 pár pedál . . . . . frt 2.50

Javitások olcsón és szakszerűen készittetnek

Polacsek József

„Merkur" kerékpár-gyár és javitó-műhely

Budapest, VI., Eötvös-utcza 37.

Hasznos tanács

NEMI BETEGEKNEK

a **„Népszerű Utmutató"** cz. könyv, mely 200 oldalon **a titkos betegségekre vonatkozó mindon tudnivalot** es gyógykezelés módot tartalmaz. Szerzője **Dr. GARAI ANTAL** országos hirü specializista a **könyvet bárkinek teljesen ingyen zárt boritékban** küldi meg. A könyv már az 50-ik kiadásban jelent meg és sok ezer ember köszönheti ennek gyógyulását. Portóra **20 fillér bélyeg küldendő.** Czim

Dr. GARAI
Budapest, VI., Andrássy-ut 24.

hol a munka szerzője **nemi-, bőr- és hugyszervi betegeknek** naponta rendel d. e. 10—4-ig és este 7—8-ig.

Nyomatott a tulajdonos „Hirlapterjesztő Vállalat" körfotográpán. (Czégtulajdonos. Székely Viktor.)

Ami nincs.

(F. J.) A szezon-kérdés most legtermészetesebben a fürdő-ügy, melynek aktualitása napról-napra emelkedik. A meleg nyári napok közelednek, a publikum a hüs habok után vágyik, azonban csak vágyik, mert pár évtized előtt nem hisszük, hogy városunk lakósságának azon része, kik vagyoni viszonyaik következtében nem mehetnek a fürdőkre, a szabad-fürdés élvezetében részesülhetnének, ha csak nem a porban, meg a kanális iszapjában.

Egy időben már felvetették az eszmét egy szabad-fürdő létesitése érdemében, de ez csak eszme maradt, a fürdő kérdése megoldva nem lett, pedig ennek hiányát erősen érzi a publikum. Még a mult évben is volt egy fürdőhely az ugynevezett „potyli“, mely hez annyi gyermekkori emlék füződnek. Az idén ez sem lesz, mert épp a fürdő-idény alatt érnek oda azon munkások, kik a malomhoz vezető árkot tisztitják, igy igazán csak a kanálisra leszünk kényszeritve, hol pedig a fürdés veszélyes. Ne tessenek meglepődni, nem a viz mélysége miatt veszedelmes ott a fürdés, mert hát ott a viz legmagasabb vizállás alkalmával sem magasabb 30—40 cmternél; hanem a parti birtokosság és a mezőőr eljárása következtében, kik nem igen haboznak vizbe dobni a fürdők ruháit, kik elég bátrak voltak ruháikat a földterületükre tenni. Szóval a fürdő-viszonyok városunkban kritikán aluliak, melyen hogy segitni kell, az kétségtelen. Ez közegészségügyi kérdés, melynek megoldását kell, hogy szivén viselje minden ember, ki a város lakóinak egészségi állapotával egy cseppet is törődik.

És ennek megoldása csak egy kis jóakaratot igényelne, mert könnyen lehetne a kanális egy részének kiegészitésével és mélyitésével a kérdést megoldani, ami anyagi áldozattal sem járna, mert minden fürdő szivesen fizetne pár fillért, ha tisztességes helyen megfürödhetne, mely busásan fedezné a befektetett tőkét. Egy kiskanizsai földmives akarta saját jóvoltából ezt a társadalmi kérdést megoldani, fürdőt létesiteni, mi hogy eddig nem sikerült, az nem a vállalkozón mulott, hanem a kulturmérnöki hivatalon, ki ugy huzza, halassza a fürdő-engedély megadását, mintha legalább is a Balaton lecsapolásáról volna szó.

Van a kanálison kivül még egy szabad-fürdő is, amiről mi is épugy, mint a tulajdonos, a fürdő-részvénytársaság is megfeledkezett, ez a gőzfürdő uszodája, mely a részvénytársaság szükmarkusága következtében előbb-utóbb az enyészeté lesz. Pedig ez volt hivatva pótolni a szabad-fürdő hiányát, de csak volt, mert most már semmit sem képes pótolni, oly rossz karban van. Már a javitást sem állja ki ez a régi alkotmány; a faanyagot a szú ette, a cement-burkolat a föld süpedése következtében felrepedezett s azt a benyomást teszi a szemlélőre, mintha az gazdátlan volna.

Ezen is segithetne a rendőrhatóságunk és adna „ami nincs“, fürdőt városunk közönségének, ha nem átallana azon méhkasba nyulni, melynek királynéja, mint a méhek királynéjához illik, csak gyüjt.

Hirek.

Püspök-fogadás.

Nagykanizsa város képviselőtestülete által főtiszteledő Kutrovác Ernő püspök fogadtatásának előkészitésére kiküldött bizottság Vécsey Zsigmond polgármester elnöklete alatt kedden délután ülést tartott, melyen elnöklő polgármester által bejelentetett, hogy Kutrovác Ernő győri püspök a róm. kath. hiveknek részesi bérmálás szentségében leendő készitése céljából folyó hó 27-én érkezik városunkba Gelséről és a bérmálást 28-án, esetleg 29-én is fogja végezni. Ezután elhatároztatott, hogy a cintórium bejáratánál diszkapu fog felállittatni és azon utcák, melyeken a püspök keresztül jön, feldiszittetnek. A püspök a szentferencrendi zárdában fog beszállani. Miután eddig értesités nem jött, hogy a püspök kocsin, vagy vasuton jön-e városunkba, a bizottság oly képen határozott, hogy a lovas-bandérium vagy Palinig, vagy a vasuti állomásig megya püspök elé a polgármester vezetése mellett a városi tanács és képviselőtestület pedig Lazsnakon, illetve az indóháznál fogja üdvözölni a főpapot. Ezenkivül az ünnepélyes fogadtatás részleteinek kidolgozásával egy szükebb körü bizottság küldetett ki Deák Péter rendőrfőkapitány elnöklete alatt 10 taggal.

Sztrájk városunkban.

Tegnap reggel arra ébredt városunk közönsége, hogy a péksütemény megdrágult, aminek oka az a bérmozgalom, mely folyó hó 12-én délelőtt a helybeli pékmunkások között kiütött. 45 péksegéd szüntette be a munkát, mert mert követeléseiket nem teljesitették a munkaadók. A munkások kivánságaikat 10 pontban állitották fel, melyek közül közöljük a következőket: 14 órai munka-keretben 10 órai munka, heti 2 korona béremelés, hetenkint 2 tiszta törülköző, két hetenkint tiszta ágy kiszolgáltatása, a tanoncoknak az éjjeli munka aluli felmentése és csak képesitett péksegédek alkalmazása. A sztrájk-tanya a Sas vendéglőben van. A munkások követeléseit eddig csak Viola pékmester teljesitette. A hatóság a békéltetési eljárást meginditotta.

Hirdetmény.

Ezennel közhirré tétetik, hogy a szentgyörgyvári uttól lefelé a mezei malomig, valamint felfelé a vasuti töltésig haladó Murába folyó csatorna tisztogatása folyó hó 15-én megkezdődik és hogy ennek tisztogatása céljából az árok vize a szentgyörgyvári uton álló Hlatkó tulajdonát képező hidnál fog felfogatni. Midőn erről értesittetik a város érdekelt közönsége egyben saját érdekében figyelmeztetik, hogy az árok mentén levő rétek termését lekaszálják és azt magasabb helyen fekvő területeken helyezzék el.

Bucsu Mucsán.

Az önkéntes tüzoltó-testület vigalomrendező bizottságához ujabban az alant felsoroltak voltak kegyesek adományképpen tárgyakat küldeni; fogadják köszönetünket támogatásukért. Az előjegyzésbe tett adományokat kérjük az őrtanya helyiségébe idejekorán beküldeni. Bacher Regina, Berger Benő, Berger Bernát, Beickl Ferenc, Bachmann W. Co. (Bécs), Balázs György, Berger Adolf, Berger Jakab, Blaskovits Györgyné, Eckert Albert (Grác), özv. Fleischhacker Gy., Franz Lajos, Fenyvessy Sándorné, Günzberger Jakab, Goldstein J. Gärtner Vilmos, Graf Antal, Kolin Lipót, Kramer Lajos, Kaufmann József, Kaufmann Mór, Krausz Lipót, Kszenemann J. Leitner Rudolf, Lamberger Henrik, Lodner Ferenc, Mencer Ignác, Morgenstern József, Májon Testvérek, Palugyai Fiai (Pozsony), Rosenfeld Adolf Fiai, Ring Pál, Reinits Gyula, Simon Tóbiás, Somogyi Ferenc, dr. Sebestyén Lajos, Sommer Sándor, Samu József, Schlesinger Izidor, Strausz Ignác, Stráusz Mátyás, Trojkó Gyula, Toch Lipót, Thurn Adolf, Vincenty Lujza, Weisz Mór, Vajda Ferenc, Weiszberger Kálmán, özv. Wusztl Lajosné, Wolf Józsefné, Wusztl Alajos, Zadubanskyné, J. Zacherl (Bécs).

Vigyázatlanság.

Tegnap délután Muzikár Vince helybeli asztalos-mester egyik inasa enyvkeverés közben a terpetint oly vigyázatlanul gyujtotta meg, hogy az az edényből kicsapván, a fiu ruháját egy pillanat alatt lángba boritotta. Jajveszéklésére beszaladtak a műhelybe s nagynehezen letudták tépni a kétségbeesett fiuról a ruhát. A fiut sulyos égési sebeivel beszállitották a helybeli közkórházba.

Vasárnapi munkaszünet.

A város területén levő borbélysegédek mozgalmat inditottak, hogy junius és julius havában vasárnapokon, mikor a többi üzletek 10 órakor záratnak be, a borbély-üzletek 12 órakor legyenek bezárva. Ezen méltányos kivánságukat a gazdák nagyrésze is méltányolja, minek következtében a borbély üzletek előreláthatólag julius és augusztus havában levő vasárnapokon déli 12 órakor fognak bezáratni.

A délutáni órákban

maradék eladás

szintartó mosókelmékben.

Nagy Kerti- és Vásári-

ERNYŐK,

vizmentes ponyvák,

olcsó árak mellett

Kohn S. B. és Fia cégnél

Erzsébettér.

4 utcai, két udvari és tágas kerttel ellátott HAZ

eladó.

Bővebbet a háztulajdonosnál

Eötvös-tér 28. sz. a.

Bachrach-féle házban (Csengery-ut)

egy négy szobás

erkélyes lakás

azonnal kiadó.

Bővebbet Weiss és Ledofszky cégnél.

Felhivás az ujonan kezdődő osztálysorsjátékra!

110,000 sorsjegy.

Az összes sorsjegyek fele nyereménynyel lesz kihuzva.

A május hó 22-én kezdődő I. osztályra sorsjegyeket ajánl

Milhoffer Kálmán

főelárusitó sorsjegy irodája Csengeri ut.

55.000 nyeremény.

Sorsjegyek ára: egész **12** kor., fél **6** kor., negyed **3** kor., nyolcad **1** kor. **50** fill.

Játéktervek és huzási lajstromok ingyen. Mindenki kisérelje meg szerencséjét ezen igen előnyös játékbani részvétellel. A nyeremények nálam azonnal kifizettetnek s minden költséget megtakaritanak azok, kik helyben vásárolják sorsjegyeiket.

Nincs többé kopott arany képkeret!

GOLDON használatával fát, vasat, gipszet, papirt stb. bárki is azonnal bearanyozhat.

Egy készlet goldon ecsettel együtt 40 fillér.

Kapható

Krausz és Farkas

papirkereskedésében.

Üzletalapitás 1877. évben.

MILTÉNYI SÁNDOR CIPÉSZMESTER

ajánlja dusan felszerelt raktárát,

hol mindennemü uri-, női-, gyermek- és babycipők, bokavédők, bőrharisnyák (gamaschnik). bőr és cipőkenőcsök és minden e szakmába vágó áruk

a legjobb minőségben

jutányos áron beszerezhetők.

Mérték után rendelt lábbelik különös gonddal készülnek.

Kérjük megtekinteni!

Egy nagyobb vétel folytán azon helyzetben vagyunk, hogy nagyválasztéku

férfi ruha-szöveteinket

igen jutányos árakon bocsáthatjuk a n. t. vevő közönség rendelkezésére.

Kreisler és Schlesinger

Erzsébet királyné-tér, Szeidmann-féle ház.

Kérjük megtekinteni!

BÜKFA az erdőről szállitva erdei ölenkint készpénz fizetés mellett

I.	osztályu	28 K. 20 fill.
II.	„	26 „ 20 „
III.	„	22 „ 20 „

KAPHATÓ Strem Bernát és fiai deszkakerskedésében Magyar-utca 2.

Bérmáláshoz

Alkalmas fehér és sárga cipők, valamint harisnyák és keztyük s több eféle cikkek nagy választékban bámulatos

olcsó árért

kapható Armuth Sándor áruházában **Bazár-udvar.**

Bérmáláshoz

Bérmáláshoz

Bérmáláshoz

KÉREM KIRAKATOMAT MEGTEKINTENI!

KLEIN JÓZSEF DIVATÁRUHÁZA

A BÉRMÁLÁS

külső fényét leginkább emeli a szép ruha, melyet rendkivül jutányos áron beszerezhet mindenki

KLEIN JÓZSEF a „kék csillaghoz“ czimzett Divatáruházában Nagykanizsán (Főut, Bazár-épület), hová most érkezett meg 50 vég remek szép fehér, himzett franczia batist, melynek ára már 27 krajczárnál kezdődik.

Napernyő-ujdonságok minden szinárnyalatban. Az arczszint hatásosan emelik.

LEGUJABBI **MONNA Vanna minta** LEGUJABBI

kizárólagos főelárusitó hely. Egyedül itt kapható. A divat remekei, melyeket megbámul és megvesz mindenki.

Ne mulassza el senki szükségletének beszerzése előtt ezen elsőrendü divatáruházat meglátogatni, hol minden e szakba vágó áru nagy választékban olcsón kapható.

Szines blous és ruhaselymek	80 krtól	Fehér pique	35 krtól	1 vég tarka áthuzat	frt 5.50
Szines blous zephir	35 „	Női ruha kelme 120 cm. széles	35 „	1 vég jó vászon	„ 5.50
Szines mosó kreton	25 „	Szines Delain	38 „	Egy női ing	„ 1.25

Szőnyegek, függönyök és férfi gyapju-szövetekben nagy választék.

II. évfolyam. 135. sz. Nagykanizsa, 1903. péntek, május 15. Egyes szám 2 fillér

NAGYKANIZSAI FRISS UJSÁG

Előfizetési ára:
Helyben házhoz hordva egy hóra 60 fillér.
Vidékre póstai küldéssel egy hóra 1 korona 20 fillér.

Kiadó tulajdonosok: Krausz és Farkas.
Szerkesztőség és kiadóhivatal: Krausz és Farkas papirkereskedése.

Felelős szerkesztő: ILOSVA HUGÓ.

Megjelenik naponta korán reggel.
Nyomatott a „Nagykanizsai Friss Ujság" szerződéses nyomdájában.

A Duna-ünnepély botránya.

Ismét a Gotterhalte.

Becsapás.

Az alábbi cikket küldték be hozzánk. Midőn azt teljes terjedelmében közöljük, a magunk részéről még megjegyezzük, hogy az ünnepély clouja, a nagy tüzijáték nem hazai, hanem angol gyártmány volt.

Ezzel a kijelentéssel tartozunk a magyar pirotechnikusoknak, kik halálra szégyelhetnék magukat, ha drága pénzen ilyen semmiséget produkáltak volna.

De nem annak a kókler ángliusnak, hanem a magyarságnak szégyene és gyalázata ez a tüzijáték.

Ime, az egész országból összehordtuk a pénzt, hogy annak az angolnak adjuk oda a Szapáry Pál gróf jóvoltából, legnagyobb részét, ha magyar tüzijátékot hirdettek volna, nem bizunk benne, de mert egy angol nevet emlegetnek, hát rohamvást becsapjuk magunkat. És

Igy vagyunk az ipar és kereskedelem terén mindennel, csak utóbb látjuk, hogy becsaptuk magunkat.

Azért Szápáry Pál gróf ur, ha ujra a közönség pénzén akar valamit rendezni, legalább jegyezze meg magának a jeligét: „támogassuk a hazai ipart," Higyje el, ha ezen a téren fejti ki bámulatos buzgalmát és tevékenységét, magának több dicsőséget, az országnak több hasznot szerez, mint az „ilyen" tündéréjszakákkal.

Megirni az igazat nem tartozik mindig a kellemes feladatok közé, különösen ma, midőn látjuk, hogy a lapok nag része álszeméremből dicshimnuszokat zeng a Duna-ünnepélyről.

Ezeknek ellenében mi egészen őszintén elmondjuk, hogy ha van sikere a Dunaünnepélynek, az csak anyagi lehet.

A reklam által valósággal fölzaklatott ország a hüséges naiv vidék, valamint ez a látványosságokért bolonduló főváros bőségesen lerótta a kiváncsiság méregdrága adóját, de a pénzeért nem kapta meg azt amit igértek neki. Mert a Dunaünnepély maga ugy áll arányban a reklámjához, mint az a bizonyos kis egér a vajudó hegyekhez.

Nem világra szóló Dunaünnepély volt ez, hanem csinos tüzijáték a Dunán.

Aki csak ilyen látványosságot, esetleg szemnek való élvezetet tud produkálni, annak nincs joga ahhoz, hogy az egész országot egy világraszóló nagyszerü esemény hirével kürtölje tele. Annak nincs joga ahoz, hogy minden rend ásre álló eszközt megragadva, százezreket csőditsen össze. S annak nincs joga a közönség rokonszenvére és bizalmára.

A Ferenc József-hidtól fel a Margitszigeti vendéglőig egy káromkodás volt az éjszaka egész Budapest. A legenyhébb véleménynyilvánitás ez volt:

— Becsaptak bennünket!

S ez igaz. Azon százezer embert, akiket a fővárosból, az ország minden részéből s a külföldről a Duna partjaira csőditettek, egyszerüen becsapták. Világra szóló látványosságot igértek s adtak egy szép kivilágitást, amilyennél azonban sokkal szebbeket és impozánsabbakat láttunk már Budapesten és egy hatásos tüzijátékot, amely miben sem multa felül a néhai „Konstantinápoly Budapesten" cimü mulató tüzijátékát.

Uj, eredeti csak egy volt a reklám méreteihez képest sovány programmban: a fényben uszó hajók a Dunán. S ez szép is volt, nem tagadjuk. De hogy nagyon kevés volt, azt állitjuk.

A két-háromszázezer ember, aki az ünnepséget végig nézte, lelke mélyéig fel volt háborodva. Különösen a vidékiek haragudtak, akik rengeteg költségbe verték magukat.

Nemcsak amiatt volt a harag, mert nem voltak megelégedve, de azért is, mert még az igért sovány programmo se tartották meg. Ugyan nem kár értük, de elmaradtak a monitorok gyakorlatai, a tüzhányó hegy, a sok ezer római gyertya.

A legnagyobb botrány az, hogy az ország s a külföld félrevezetésében a magyar kormány járt elöl a jó példával. A magyar államvasutak olyan agitációt fejtettek ki az összezsugorodott Dunaünnepély érdekében, mintha fizetett ágense lenne a londoni tüzijáték-gyárosnak. A vasuti állomások pénztáránál mérsékelt menettérti jegyeket árultak mértéktelen aru Dunaünnep-jegyekkel együtt. A városokban és megyékben hivatalos helyről folyt az agitáció, hogy minél több könnyenhivő ember üljön fel a Duna-ünnepély reklámjának. Igaz, hogy ebben részben hibás a sajtó is. De ha a sajtó egy hét előtt csak sejtette volna azt, amit ma tud! . . . A sajtó s ugy van a Duna-ünnepélylyel, mint a felültetett publikum. Késön nyilt ki a szeme.

Budapest az este sok esztendőre eljátszotta azt jogát, hogy idegeneket vonzó nagyszabásu látványosság szinhelye legyen. Amugy is igénytelen idegen forgalmunk alaposan meglogja sényleni ezt a kudarcot.

Makacs öngyilkos.

Tegnapi számunkban már adtunk hirt arról a borzalmas öngyilkossági kisérletről, melynek egy budapesti asztalos, Weisz Rezső volt a hőse.

Most a következő ujabb részleteket közli tudósitónk.

Weisz R. a háziura ki akarta zárni Lógody-utcza 76. számu lakásából. A mikor ezt ma reggel 6 órakor közölte vele Wágner házmester, annyira elkeseredett, hogy zsebkésével többször mellbe szurta magát. A mentőket hivták segitségére, a kik bekötözték a sebeit és mivel sebeit csak könnyebb természetüek voltak, Weiszt a lakásán hagyták. Az elkeseredett ember csak arra várt, hogy magára hagyják. Fél hét óra után kiment a ház félreeső helyére, ahol erős zsineggel felakasztotta magát. A házbeliek azonban észrevették és még idejében levágták. A halálra szánt embert ez végtelen dühbe hozta. Szidni, átkozni kezdte életmentőit.

— Ne üldözzenek! Hagyjanak meghalni! Nem akarok tovább élni! kiabálta.

Végre mégis lecsendesedett. Fél nyolc óra tájban azonban pincemühelyéből kikergette két inasát és az ajtót magára zárta. A gyerekek segitségért kiabáltak, amire nagy tömeg gyült egybe. Az emberek az ablakon keresztül elborzadva látták, hogy mit mivel a szerencsétlen ember. Nagy halom forgácsot halmozott össze. Azt magára szórta és felgyujtotta. A száraz forgács pillanat alatt lángba borult. Amikorra betörték a mühely ajtaját, a boldogtalan ember összeégett.

—

ORSZÁGGYÜLÉS.

Képviselőház ülése.

Elnök: Apponyi gr.
Jegyzők: Teleky, Nyegre, Trubinyi.
Jelen voltak: Széll, Lukács, Láng, Darányi, Cseh.

A Duna ünnepély botránya.

Elnök jelenti, hogy napirend előtt Holló Lajos kér szót.

Holló Lajos azt mondja, hogy a tegnapi ünnepélyben nem volt helye semmi érzelembontó eseménynek. A közös haditeszer részetnek két napját vonták be a tegnapi ünnepélybe, melynek egyikén a Gott erhaltét játszották. Azt a kérelmet s kivánságot terjeszti elő, hogy kiméljék meg a nemzetet ilyfajta insultusoktól. Tavaly a Carussel második előadásán — dacára a király jelenlétének — elmaradt a Gott erhalte. Miért tették most próbára a hazafias nemzedékeket? Nem vár most higgadságot a miniszterelnöktől, — ki a mint az államtisztviselők fogadtatása mutatja, elvesztette a fejét. A tisztviselők bevonása a politikába s annak kijelentése, hogy az ellenzék harca csak 3 millió embert — tehát csak a magyar fajt érdekli.

Széll Kálmán miniszterelnök: Ilyent én nem mondtam.

Kubik Béla: Letagadja, amit mondott. (Zaj.)

Széll Kálmán: Nem igaz! Nem tagadom le. Majd mindjárt elmondom, hogy mit mondottam.

Holló Lajos: Mindenesetre helytelen a tisztviselők bevonása a politikába. A miniszterelnök érzelmivilágát jellemzi az is, hogy Feilitsch bárót, ki nemzeti jogokért lépett akcióba, a visszalépésre kényszeritett. Mégegyszer kéri a kormányt, intézkedjék, hogy a nemzetet insultusoktól megkiméljék.

Széll Kálmán miniszterelnök: Holló azt állitotta, hogy a fejemet elvesztettem. Pedig most is azon a helyen hordom, mely nyugalmamnak, higgadtságomnak, tárgyilagosságomnak elég példáját mutatta. Óhajtanám, ha ugyanez a szorgalom vezérelné Holló Lajost is. Ami a tisztviselők mozgalmát illeti, nem törvényhatósági, hanem állami tisztviselők tisztelegtek nálam, kiknek felemlitettem, hogy miért késik a fizetésrendezésük. De ugy látszik, csak Holló urnak szabad mindent elmondani, nekem nem. (Helyeslés jobbfelől, zaj a szélsőbalon.) Beszédem azon passzusát, mely a 3 millió magyarra vonatkozik, nem mondottam. Nem volt időm utólag átnézni beszédemet.

Várady Károly: Három óráig szokta javitani beszédeit!

Széll Kálmán Április 27 én 3 és fél órát beszéltem, de nem javitottam beszédemet. Az pedig, ami a Feilitzsch-esetet illeti, az a szabadelvű párt dolga, nem pedig az ellenzéké. (Zaj a szélsőbalon.) A Duna-ünnepélyhez semmi köze sincs a kormánynak, de az bizonyos, hogy a Gotterhaltet nem reglement ellen jatszották. (Nagy zaj a szélsőbalon.) Ebben nincs megsértése a nemzetnek. Magyarország területén nem az osztrák császárnak, hanem a magyar királynak játszszák azt. (Folytonos zaj a szélsőbalon.)

Holló Lajos fenrartja azt a véleményét hogy a miniszterelnök beszéde a tisztviselőkhöz kortes beszéd volt. Az egész politikai helyzetet ugy állitotta elibök. mint a mely megakadályozta anyagi érdekeik megvalósitását. (Zaj a szélsőbalon.) Ami a Gotterheltét illeti azzal magyar ember nem fejez ki hódolatot a király iránt hánem ellenkezőleg megszégyenitést. (Zajos helyeslés a szélsőbalon.)

Következik

a kvota bizottság választásáról szóló jelentés tárgyalása.

Babó Mihály reflektál a miniszterelnök előbbi nyilatkozatára s szerinte durva sértésben részesitették a nemzetet. Arra akarták provokolni, hogy állást foglalion az uralkodóház ellen. A kvotáról szolva nem járul hozzá annak megválasztásához A kvota bizottság annak idején maga is konstatálta, hogy Magyarország erején tul járul hozzá a hozzá a közös ügyek kiadásoksoz. E nyilatkozat után az lett volna kötelessége a kormánynak, hogy az ország gyülés elé terjesze a kérdést. De nem merte tenni, mert attól félt, hogy a királyi döntést éles kritika tárgyává tenné az ellenzék. Nem fogadja el a jelentést, Helyeslés a szélsőbalon.

Elnök 10 percre felfüggesztette az Szünet után.

Tomasics Miklós horvát képviselő a horvát zavargásokról szólt. Nem akarja szépiteni a dolgokat, de kijelenti, hogy forradalom nincs. Tettleg senkit sem bántalmaztak. Fodoóczy nem magyar ember s nem is azért bántalmazták mert magyar Zavargások vannak és voltak már egy hónaptól kezdve. Horvátországban két okból nagy az elégedetlenség. Egyrészt merta gazdasági viszonyok rosszak, másrészt nemzeti politika tárgyában. A közterhek emelkednek, mig a bevételek folyton kisebbednek. Ezt maga a kormányelnök sem tagadja, bár nem oka annak. Tehát vagy nem igazságos a pénzügyi igazgatás Horvátországgal szemben, vagy nem bir boldogulni Horvátország az állami kapcsolatban, Nincs fehér lap, mint a hogy ezt Magyarországon állitják, hanem közjogi kiegyezés vannak Horvát és Magyarország között. Ezt nem szabad csonkitani. De nem elég ezt mondani, hanem tettleg bizonyitani is kell. Soha sem lesz erős magyar nemzet Horvátország nélkül. (Zaj a szélsőbalon.)

Kreszmay Ferenc: Még mi sem vagyunk annyira Magyarországon!

Tomasics Miklós: Azt ne nekünk tessék adresszálni, hanem Bécsnek. A MÁV. hivatalos nyelve Horvátországban magyar.

Vázsonyi Vilmos. Hál'Istennek!

Tomasics Miklós. Akkor ne tessék mondani, hogy Horvátország hálátlan Magyarországgal szemben. A nyelvkérdésben nincs méltányosság Horvátországgal szemben. Még oly hivatalnokok is vannak a vasutnál, kik nem tudnak horvátul. S azután jönnek krakélerek, kik a horvát nép ellen botrányt csinálnak. A horvát nép többsége barátja a magyarnak, de tartsák meg becsületesen a kiegyezést. Akkor megerküszik rá, hogy se Bécs, se más keze nem tud Horvátországban zavart csinálni. (Zaj a szélsőbalon.) Egy nemzetnek lehetnek követelései, de ezek előterjesztésére meg kell várni a kellő időt, mert különben az illető nemzet tekintélye fog csorbát szenvedni.

Vázsonyi Magyar számlára zsarolják a horvátokat!

Pichler Hol van ott a választási szabadság? (Nagy zaj.)

Tomasics hibáztatja, hogy a magyar lapok éles kritika tárgyává teszik a horvát eseményeket. A zavargásokat ugy csinálják hogy 30—40 embert pénzzel felbérelnek, hogy tüntessenek a magyar cimer ellen. De a lázadást csak a magyar lapok találták ki.

Fáy István: A Budapesti Naplótól vadultak meg.

Vészi: Nem a bán ellen irtam.

Tomcsányi: Nem a horvát kormányelnök hibás a horvát eseményekért. Ha a katonai kérdéseket nem hozták volna a parlament elé, akkor nem lett volna zavargás. Magyar biroalmon belül jönnek az izgató kémek Horvátországba. De nem Bécsből. (Nagy zaj a szélsőbalon.) A horvátok nem éreznek hálát a mostani miniszterelnök iránt, mert nem volt alkalom hogy államférfiui fölényét kimutathatta volna. (Derültség s taps a szélsőbalon.), de ismerik azt s tudják, hogy benne van Deák szelleme. (Derültség.)

Várady Károly: De nem jön ki belőle.

Tomasics: Ha belátja a magyar—horvát kiegyezést, akkor ragaszkodni fognak hozzá.

A vitát holnap folytatják.

Az udvar Budapesten.

Budapest, május 14.

A király ma délelőtt 11 órakor Gaston orleánsi herceget eui grófot magánkihallgatáson fogadta.

A király ma délután fél 3 órakor Mária Jozefa hercegasszonynyal sétakocsizást tett a főváros utcáin s megnézte a nevezetesebb épületeket.

Ferenc Ferdinánd trónörökös, báró Rummerskirch százados szolgálattevő kamarás kiséretében ma délután 1 óra 50 perckor a nyugoti pályaudvaron Budapestre érkezett.

Izabella főhercegnő és leánya, Mária Anna és Mária Henriett főhercegnők és Mária Krisztina, Salm-Salm hercegné, tegnap este Feltoronyba utaztak.

Gróf Kapnist orosz nagykövet ma reggel Budapestre utazott és szombaton visszatér Bécsbe.

József Ferdinánd főherceg tegnap este Nürnberbe utazott.

Ernő Günther schlesvig-holsteini nagyherceg nejével tegnap este visszautazott Berlinbe.

Gróf Apponyi udvarnagynál ma délben dejeuner volt, amelyre hivatalosak voltak az angol nagykövet, gróf Széchenyi a király személye körüli miniszter és gróf Golachovszki Agenor külügyminiszter és még számos előkelőség.

Csacska don Juan.

Az asszonyi könnyelműség nagyon gyakran helyezi el gyöngüdségeit, aminek aztán kellemetlen következményei vannak. Egy szép asszony kezerüen tapsztalta ennek az igazságnak a tényét. K.-nénak, mondja a fáma, intim barátja volt. K. G. ur, aki azonban nem kötött csomót a nyelvére s ha már hóditott — gondolá magában — hadd dicsekedhessék a sikerével a világ előtt. Ez a dicsekedés pedig olyan formában történt, hogy nem vetett valami jeles fényt a szép asszonyra.

Magától értetődik, hogy K-né megtudta az indiszkréciót, mert hát tudva vagyon, hogy a kellemetlenség besugására mindig akad jóbarát.

Amikor K. G. idő multán ismét meglátogatta a barátnőjét, az kérdőre vonta, igaz-e amit S. barátjának mondott. A gavallér ötölt-hatot, de hát nem tagadhatta. Enyhitő körülményét azonban nem akarta elhallgatni.

— Mondtam, hogy szereti a fiatal embereket, de azt is mondtam, hogy a szórakozást csak magáért a szórakozásért szereti.

Ez inditotta K.-né asszonyt arra, hogy a budapesti büntető-biróság előtt rágalmazás és becsületsértés cimén pört inditson K. G. ellen. Tanuként beidézték K. G.-nek S. nevü barátját, aki azonban hivatkozva rossz memoriájára, már nem emlékezett az esetre, illetőleg a mondott szavakra.

A biróság ujabb tanuk kihallgatása végett a tárgyalást elhalasztotta.

Forrongás a Balkánon.

Bécs, máj. 14.

A félhivatalos Fremdenblatt jelenti: Az osztrák-magyar hajóraj azt a parancsot kapta, hogy a Wien toronyhajó hátrahagyásával vonuljon el Szaloniki alól.

Konstantinápoly, máj. 14.

A monasztiri bazárok ujból való megnyitása tegnap megkezdődött. Körülbelül egyharmadrészüket már megnyitották, de még előreláthatólag el fog tartani egy ideig, amig a kereskedelem és a forgalom teljesen a rendes kerékvágásba jön. Ujabb konzuli jelentések szerint a lakosság elkeseredése még mindig nagy. A portának szigoru intézkedéseket kell tennie, hogy a lelkeket lecsillapitsa, mert különben a vilajet helyzete igen kényes marad.

Bécs, május 14.

Szalonikiből érkezett távirati jelentés szerint a Habsburg és Magnet hadihajók tegnap Volóba és a Budapest hadihajó Sirába indult.

Pétervár, május 14.

Aerenthal báró osztrák-magyar nagykövet tegnap este Bécsbe utazott.

Rendőrfők mint orgazdák.

Óriási botránynak jöttek nyomára Turinban. Ferrari, a városi rendőrség feje és Scotti, a legénység parancsnoka évek óta benső összeköttetésben állottak tovajokkal, gyilkosokkal és mindennemü csőcselékkel; fizettették magukat velük, ugy hogy a legtöb nevezetes büneset földeritését megtudták akadályozni; e mellett voltak olyan lelketlenek, hogy a rendőrség segitőalapját és temetkezési egyletét is meglopták, tehát szegény rendőröket kárositottak meg.

A sápolásból és az utóbbi alapokból ellopott összegeket több száz lirára becsülik.

Mind a két derék főrendőr pedig nyomtalanul eltünt. Az eset kinos föltünést kelt Olaszországban, mert Turin a legnagyobb városok közé tartozik s közigazgatását eddig mintaszerűnek tartották.

Érdekes, hogy Ferrari és Scotti üzelmeiről egy Longo nevü pap rántotta le a leplet, aki hónapokon át tanulmányozta a turini rendőrség szennyesét s a Stampa cimü lapsoz intézett levelében kijelenti, hogy ha a vizsgálat nem folynék becsületesen és energikusan, ő megirja ennek a rendőrségnek összes piszkos ügyeit.

A városi tanács minden délelőtt és délután folytatja a vizsgálatot.

LEGUJABB.

Menhely a kiüzötteknek.

Berlin, máj. 14. Római jelentés szerint igaz az a hir, hogy a német kormány megigérte a kuriának, hogy a Franciaországból kiüzött szerzeteseknek és apácáknak menedékhelyet fog adni. Arról, hogy ezek a kongregációk Németországban uj kolostorokat alapitsanak, nincsen szó, hanem csak arról, hogy különösen a kontamplativ szerzetek tagjait a német rendházakba fölvegyék. A pápát nagyon megörvendeztette ez a koncesszió, valamint a német kormánynak az az igérete is, hogy keresztül fogja vinni a jezsuita-törvény megszüntetését.

Egy képviselő balesete.

Budapest, máj. 14. A képviselőház ülése után izgalmas jelenet történt a Ház előtti téren. Pildner Ferenc képviselő hirtelen összerogyott a téren. Képviselőtársai fölemelték és visszavitték a Házba. A gyorsan előhivott mentők konstatálták, hogy Pildner csak elszédült. A képviselőt, aki eszméletén volt, de oly gyönge volt, hogy nem tudott a lábára állani, a Ház szolgái kocsiba vitték és lakására szállitották. Az eset nagy csoportosulást okozott.

BUDAPESTI HIREK.

— **Uj villamos vasut.** Megirtuk, hogy a városi villamos vasut a Petőfi-téri vonalát a Nádor-utcából kiágazólag a Rudolf-rakpartról egészen a Viktoria-malomig meg fogja hosszabbitani, Az uj vonal közigazgatási bejárását a mult hónapban már meg is tartották. A kereskedelemügyi miniszter most értesitette a fővárost, hogy az engedélyezési tárgyalást e hó 19-én a kereskedelemügyi m. kir. kereskedelemügyi minisztriumban az államtitkár elnöklete alatt fogja megtartani.

— **Néhány jegyzet miatt.** Ormai Jenő, dr. Ormai Józsefnek, Koritnica főorvosának tizennyolc éves fia, különös körülmények közt tünt el a fővárosból. Az igen tehetséges fiu az érettségi vizsgák előtt állt. A Barcsay-utcai főgymnasiumba járt, ahol mindig a jeles tanulók közé tartozott. Történt, hogy a magyar irodalomból irásbeli érettségi vizsgálatot téve, az egyik tanár jegyzeteket talált az tanulónál. Nem nagy dolog. de az iskolai szigoruság ezt nagy dolognak fujta föl. Elvették tőle a jegyzeteket, de Ormai Jenő a jegyzetek nélkül is elkészitette a dolgozatot. Másnap tudatták vele, hogy az érettségitől felfüggesztették. Az önérzetes fiu annyira szivére vette, hogy kedden reggel eltávozott a lakásáról és azóta nem tért haza. Atyja dr. Ormai József Koritnicáról a hir vétele után azonnal a fővárosba utazott: végigjárta összes rokonait és ismerőseit, gondolván, hogy talán ott van a fiu. De sehol sem találta. A rendőrségnél is jelentést tett, mely a nyomozást meginditotta, de eddig minden keresés hiábavaló volt. A kétségbeesett apa attól tart, hogy az önérzetes ifju valami kárt tett magában és kéri nagyszámu ismerőseit, hogy fiát, ha valahol meglátják, vezessék vissza hozzá.

— **„Máshová" ment mulatni.** A Ferdinánd-hidon tegnap este Matkovich Sylveszter, 68-ik gyalogezredbeli szakaszvezető revolverrel főbe lőtte magát A mentők a tizenhatos számu helyőrségi kórházba szállitották, ahol még nem tért eszméletre, ugy, hogy nem lehetett kihallgatni. Állapota életveszélyes. Levelet is hagyott hátra, melynek boritékán ez volt olvavható: „Felbonthatja, aki akarja". Az irta benne, hogy mig mások a Duna-ünnepélyen mulatnak, addig ő majd máshová megy mulatni — már tédniillik a másvilágra.

HIREK MINDENFELŐL.

— **Uj portugál kölcsön.** A Standard jelenti Lissabonból: A pénzügyminiszter kijelentette, hogy az uj portugál kölcsönt a függő külső adósság törlesztésére vagy visszavásárlására és a váltóárfolyam szabályozására fogják felhasználni.

— **A hisztérika rémtette.** A magdeburgi biróság előtt egy, a maga nemében páratlan eset fekszik. Bartels cipésznek a felesége a vádlott, egy hisztérikus asszony, akit valósággal megtébolyitott a kétségbeesés. Bartelsné férje halálos betegen feküdt; az orvosok is lemondtak már róla; lélek alig volt már a betegben. Az asszony tudta, hogy ha férjét elveszti, a legnagyobb nyomorba jut a gyermekével. Efölötti kétségbeesésében megfojtotta haldokló férjét, aztán a gyermekét. Csak mikor borzalmas tettét elkövette, ocsudott fel pillanatnyi tébolydából és jelentkezett a rendőrség előtt. Az ügy most folyt le a magdeburgi biróság előtt, amely az orvosszakértők véleménye alapján az elmebeteg asszonyt kórházba rendelte.

— **Kiállitás Baden-Wien-ben.** A Bécs melletti Badenben van jelenleg egy közgazdasági és közjóléti kiállitás, mely a polgármester elnöksége alatt tartatik. Ezen a kiállitáson a Szt.-Lukácsfürdői Kristály forrás az aranyéremmel és koronával lett kitüntetve, ami annál figyelemre méltóbb, mert Baden is tudvalevőleg egy fürdőhely, mely ilyképen egyik versenytársát elismerésében részesitette. A krisztály ásványviz bécsi forgalmát ezen kitüntetés kétségtelenül emelni fogja.

Hólyag- és húgyszervi bántalmak

kifolyás, húgycső-égés, vizeletinger, hólyaghurut sib munka megszakitás nélkül, gyorsan és fájdalom nélkül gyógyulnak

a **„LOCHER-féle ANTINEON“** által.

Belső szer! — Nem szantal! — Nem ártalmas! — Orvosok melegen ajánlják!

Üvegje *kor. 4.80.* Postán *5 70 kor.* előzetes beküldése mellett *bérmentve.* Kapható az összes gyógyszertárakban.

Főraktár: Török József gyógyszertára Budapest, Király-u. 12 és Andrássy-ut 26.

A fővárosba jövő vidékiek legkedélyesebb éjjeli mulatóhelye a

Stefánia-kávéház

Kerepesi-ut 73. szám, a keleti pály udvar közelében

Esténkint 8 órától kezdve **elsőrangu magyar varieté-előadás SZÜCS LACZI** igazgatása alatt. Közben és utánna **Radics Pista** kitünő zenekara játszik.

Élénk éjjeli élet! Szolid árak!

Belépti dij nincs.

Kézimunka-verseny.

Teljesen kiszoritozott legszükségesebb gyönyörü szép 100 drb. előnyomott kézimunkát 3 frtért, u. m.: 1 igen szép asztalfutó, 1 igen szép milieu, 3 igen szép tálca kendő, 1 garnitura szekrényesik 4 darabból álló, 1 garnitura mosdókészlet-terito, 7 drb. álló, 1 remek szép Pointias futó milieuvel és még 78 darab különféle előnyomatott tárgy a legszebb és legujabb mintákkal. Utánvétellel szállit.

Előnyomda intézet
Szombathely.

Arjegyzék kivánatra ingyen és bérmentve.

A világhirü eredeti angol

„Helical-Premie“

kerékpárokat

mélyen leszállitva 125 frttól feljebb havi 8 és 10 frtos részletre, elsőrendü „Cyclon“ gépeket 90 frt ért és kerékpáralkatrészeket, az országban egyedül álló nagy behozatásaink folytán 30 százalék árleszállitással szállitunk vidékre és bárhová.

1 db I. rendü külső gummi egy évi jótállással	frt 5.— és 8.50
1 db I. rendü belső gummi egy évi jótállással	„ 3.— „ 2.—
1 db jóminőségü acetylen-lámpa	„ 3.25 „ 2.—
1 pár kitünő pedál	„ 2.75 „ 2.25
1 drb jó minőségü kerékpár-láncz	„ 2.50 „ 1.90
1 drb angol nyereg	„ 3.25 „ 2.—
3 klgr. calcium carbid	„ —.— „ —.35

Nagy árjegyzéket több mint 300 képpel ingyen küld

Láng Jakab és Fia

az ország legnagyobb és legmegbizhatóbb kerékpár-raktára.

Budapest, József-körut 41. szám

Fióküzlet: **Rottenbiller-utcza 1.**

Az árak különbségét keresztülünk és nem fizetéskéri a pénzt visszaküldjük vagy kicseréljük

A múzsa.

Isteni nő a múzsa és a művészeket, költőket ő ihleti meg. Ő a közvetitő a földi és az égi világ között. A ki a múzsának a kegyeltje, annak babér övezi homlokát. Hir és dicsőség teremnek léptei nyomán. De ennél a reális világ többre becsüli azt, a kit Fortuna Istenasszony kegyel s elvezeti a Hecht bankházba, hogy ott vásároljon osztálysorsjegyet, Vásároljon osztálysorsjegyet a Hecht bankháznál, Budapest, Ferenciek tere 6. és Erzsébet-körut 32. Huzás májós 22 és 23. Egész sorsjegy 12 korona, fél 6 kor. negyed 3 kor., nyolczad 1 kor. 50 fillér.

Fontos! Férfiaknak! Nőknek!

egy **Katechu-Injectiőm** az egyetlen biztos szer hugycső és fehérfolyás ellen. Egy üveg uraknak 2 korona; nőknek 2 kor. 50 fillér

Csak Gyarmati-féle Katechu-Injectiőt kérjünk!

Kapható minden gyógytárban. — **Főraktár:**

Városi gyógyszertár a „Szent-Háromság“-hoz

Baja, Fő-utcza 394.

BUTOR

készpénzért vagy részletfizetésre legolcsóbban

FUCHS BÓDOG-nál

BUDAPEST,

József-körut 26.

Képes árjegyzék ingyen és bérmentve.

Hasznos tanács

NEMI BETEGEKNEK

a „Népszerü Utmutató“ cz. könyv, mely 200 oldalon a titkos betegségekre vonatkozó mindeu tudnivalót és gyógykezelési módot tartalmaz. Szerzője **Dr. GARAI ANTAL** országos hirü specializista a könyvet bárkinek teljesen ingyen zárt boritékban küldi meg. A könyv már az 50-ik kiadásban jelent meg és sok ezer ember köszönheti ennek gyógyulását. Portóra 20 fillér bélyeg küldendő. Czim

Dr. GARAI

Budapest, VI., Andrássy-ut 24.

hol a munka szerzője nemi-, bőr- és hugyszervi betegeknek naponta rendel d. e. 10—4-ig és esto 7—8-ig.

Poloskák

és azok petéit csupán a kitünő összetételü

KORYOS poloska-tinktúrával

lehet végleg kipusztitani. **KORYOS** nem mar, nem pisztriz, nem hagy foltot maga után sem bútoron, sem fehérnemün, tapétán stb. Tartós szagánál fogva mindenütt szivesen használják.

! Legolcsóbb !

1 lit. üveg ecsettel 4 kor. | ½ lit. üv. ecsettel 1 kor.
½ lit. „ „ 2 „ | Próbaüveg . . 80 fil.

KORYOS rovarirtó por

szóró dobozban sváb, csotány, hangya, légy, bolha, ugy mint minden konyhafélék kiirtására a legbiztosabb!

1 nagy doboz ára 1 kor., 1 közép doboz 60 fil., 1 kis doboz 30 fillér. — Egyedüli készitője:

Fekovits Miklós drogueista,

IV., Váczi-utcza 30 sz.

Tőzsde.

Budapesti gabonatőzsde.

Köttetett: Buza 1903. májusra 7.56—7.57. Rozs ápr. —.—.—.—. Zab máj. 5.86 5.87. Tengeri máj. 6.45—6.46. Repce aug. 12.45—12.55.

Budapesti értéktőzsde.

Előtőzsdén köttetett: Osztrák hitelrészv. 672.60.— Magyar hitelrészvény 731.— Magyar 4 százalékos aranyjáradék 121.25. Magyar koronajáradék 99.62.— Leszámitoló bank 455.— Jelzálogbank 521.50— —.—. Rimamurányi vasmü 430.50 Osztrák-magyar államvasut részvény 685.— Déli vasut 56.—. Német birodalmi márka 117.12. Villamos vasut 806.50. Budapesti közuti vasut 606.50.—

Bécsi értéktőzsde.

Előtőzsdén köttetett: Osztrák hitelintézet részvény 672.50. Magyar hitelbank részv. 730.50 Osztrák-magyar államvasuti részv. 683.—. Union bank részvény 532.—. Osztr. koronajáradék 101.—. Angol-osztrák bank 275.— 20 frankos arany 19.07. Déli vasut 50.50 4 százalékos magyar aranyjáradék 121.30. Magyar koronajáradék 99.50. Márka bankjegy 117.10.

Vásárcsarnok. Husfélék: vidéki marhahus eleje 68—76, hátulja 76—92 korona 100 kilónként. Leölt borjuk sulylevonás nélkül 88—104 fillér. Lehuzott sertéshus kilója 120—104 fillér. Bárányok párja 6—12 korona. — Tojás: I. rendü friss tojás 57—60, gyengébb áru 56—58 korona. — Tejtermékek: I. rendü tenya félkilós darabokban 2.40—2.50. Főzőva 1.60—1.80 korona, tehénturó 16—24 fillér kilónként. — Spárga: vastagszálu 1.40, közép 1.——1.20, lovesspárga 0.60 korona kilónként. — Vadfélék: őz 1.60—1.80, vaddisznó 60—80 fillér kilónként.

— **Közvágóhidi sertésvásár.** Hivatalos jelentés déli 12 órakor.) Tegnapról maradt 400 darab. Ma érkezett 584 darab. — Déli 12 óráig eladtak 120 darabot. Mai árak: Öreg sertés elsőrendü 250 korona, másodrendü 96—100 kor, selejtezett áru 94 kor, Fiatal sertés, nehéz 114—112 korona, Középsulyu 96—104 kor., könnyük, 98—110 kor., hussertés, süldő 80—82 kor. 100 kilogrammonkint élősulyban

Heliotrope rizs-pouder

a legjobb arcpouder, teljesen ártalmatlan, különö és az arcon láthatatlan (szőkék részére fehér és rózsa szinben, barnák részére sárga szinben) 1 doboz 2 korona.

Heliotrope créme a legrövidebb idő alatt eltávolitja a szeplőket, bőrfoltokat, vörösséget, bőratkákat, bőrkiütéseket stb. 1 tégely 1 korona 60 fillér.

Eau Heliotrope elősegiti a créme hatását, megszünteti és fölfrissiti a petyhüdt bőrt. 1 üveg 2 korona.

Savon Heliotrope, kitünő tulajdonságaival fogva minden más toilette szappant felülmul. 1 darab 1 korona 6 koronás megrendelésnél minden postaállomáshoz franco. Szállitás naponta.

Raktár:

Dr. Polasek J.

„Angyal“ gyógyszertárában Zágrábban.

Budapesten: Török Józsefnél VI., Király-utcza 12.

Férfiak és Nőknek

a legnakacsabb hevesy és idült folyások (trippel befecskendezés nélkül a legbiztosabb gyógyszernek a

„Sanid labdacsok“

bizonyultak. Egy dobozban 100 labdacs tartalomnál és pontos használati utasitással 6 korona. Vidékre 6 korona előleges beküldése vagy utánvét mellett diskréten küldi.

Továbbá köszvényes reumatikus, podagrás bajok ellen legjobb a

Sapol-köszvény-kenőcsöt.

Meggyógyul! Munkabiró! Egészséges lesz

Egyedüli biztos hatásu szer az összes reumatikus bajok ellen. Leggyorsabban gyógyitja a köszvényt, csonthasogatást, nyilallást, keresztcsontfájdalmat hátfájást, derékfájást, gyomor-, lép- és májdaganatot, mirigyes bántalmakat, izomhüdést, az összezsugorodott, hajlithatatlan ereket és inakat, a fősfájást és fogfájást, ára 5 kor. Egy dobozt Lodoret-féle vér- és gyomortisztitó labdacs 2 korona 40 fillér.

Kapható a fő- és szétküldési raktár: **Magyar Király gyógytárban Budapesten** V., Erzsébet-tér—Marokkói-u. 2.2. sz.

Megrendelhető utánvét vagy a pénz előleges beküldése mellett.

Ezer és ezer hálanyilatkozat.

REGÉNY.

Társadalmi küzdelem.

Eredeti bünügyi regény. Irta ILOSVAI HUGO.

Minden jog fentartva.

— Tévedsz! Kéz kezet mos. Ha te segitesz engemet, eljöhet az idő, mikor majd én segitek rajtad.

— Ujra mondom: Meg vagy bolondulva.

— Ne azt mondd!

— És mivel lehetnék segitségedre?

— Te a meggyilkolttal jó ismeretségben voltal.

— Ki mondja?

— A rendőrségi jegyzőkönyvek.

— Nos és?

— Nos és ismerned kell azokat, akikkel életében közeledett.

— Hát aztán?

— Nem kivánok tőled mást, minthogy nevezzed meg nékem az illetőket.

— Igy akarod a gyilkost megtalálni?

— Igy.

— És ha megtaláltad?

— A többi a vizsgálóbiró dolga. Az meg fogja tudni miért gyilkolt ez és mi rész volt a mostani áldozatnak, a te barátodnak az angyalföldi gyilkosságban, ki volt annak az áldozata és miért történt a gyilkosság.

Rézorru egyszerre csak feltámaszkodott az asztalra, a jobb karjával és bal kezével levéve orrát, susogva mondotta:

— Te Pista, te bizalommal fordultál hozzám és én bizalommal akarok néked fizetni.

Galand Pista arca felderült.

— Ne örülj előre, mondotta a Rézorru, nem azt fogod hallani, a mit hallani kivánsz. Te másképen igen derék és teljesen ártalmatlan fiu vagy. A mi népünk tudja azt és eddig barátságos érzelemmel viseltetik irányodban.

(Folyt köv.)

Ajándék

számba megy az az olcsóság, a milyen olcsón lehet vásárolni **„Merkur“ kerékpárt,** kerékpár-alkatrészeket és gummit a

„MERKUR“ kerékpárgyárban

Budapest, VI. Bötvös-utcza 37.

Egy elegáns modern könnyüjárásu „Merkur“ kerékpár teljes felszereléssel, Acetylén-lámpával 120—150—200 kor.

Egész készlet „Merkur“-gummi (2 köppeny, 2 tömlő) 20—28 kor. kirázólag nálam kapható. Egy köppeny 7.50—8.50, 1 légtömlő 4—5 korona.

Csak rövid ideig, mig a készlet tart,

„Excelsior“ léggömbök csekély szépség-hibával elismert legjobb léztömlő a kontinensen darabonkint 3.90 kor., ezelőtt 7.— kor., egy pár kitünő pedal 5—6 kor. Egy pár kitünő nyereg 5—6 kor. Mindennemü fel nem sorolt alkatrészek raktáron vannak és olcsón kaphatók.

Javitások olcsón és szakszerüen készittetnek. Zománczozás és nickelezés, átalakitások a leggyorsabban eszközöltetnek.

Használt kerékpárok raktáron vannak és beszeréltetnek,

Vidéki megrendelések aznap tesznek elintézve

Arjegyzék ingyen és bérmentve.

Polacsek József

„Merkur“ kerékpár-gyár és javitómühely, kerékpáralkatrészek és Pneumatik-raktár

Huzás már 1903. május hó 22. és 23-án.

VÁSÁROLJUNK OSZTÁLY-SORSJEGYET

CSAK **LUKÁCS VILMOS**

BANKHÁZÁBAN BUDAPEST, V. FÜRDŐ-UTCA 10.

1 nyolczad á kor. 1.50, 1 negyed á kor. 3.—, 1 fél á kor. 6.— vagy 1 egész 12 koronáért az összeg előleges beküldő, vagy utánvétel mellett is.

Pontos és discret kiszolgálás. Nyeremények bármely összegben azonnal kifizettetnek. Postatakarékpénztári számla 9991.

Csak tények bizonyitanak.

Rövid időn belül alanti főnyereményeket fizettem ki becses ügyfeleimnek:

600.000	koronát	62551	számra
400.000	„	11119	„
400.000	„	28916	„
400.000	„	33464	„
100.000	„	42758	„
100.000	„	49878	„
100.000	„	87991	„

Hivatkozva ezen

teljesen egyedül álló nyereménysikerekre

ajánlok az I. osztály

május 22. és 23-án

megtartandó huzására

egész	fél	negyed	nyolczad sorsjegyeket
12.—	6.—	3.—	1.50 koronáért.

GAEDICKE A.

Budapest, Kossuth Lajos-utcza 11. szám.
Fiók: Budapest, Erzsébet-körut 14. szám.

Vidéki megrendelések az összeg beküldése vagy utánvét ellenében eszközöltetnek.

Meteor-Football

vörös gummival elismert legjobb és legolcsóbb.

Szám	1.	2.	3.	4.	5.
frt	1.75.	2.50	3.—	3.50	4.50
Vörös gummi betét		—.75	1.—	1.20	1.50	1.75

Kapható kizárólagosan:

Révész-nél BUDAPEST, IV., Muzeum-körut 19|F.

Tennis raketek és labdák.

Testi és szellemi jólét a rendszeres emésztéstől függ, azért senki se mulaszsza el minden étkezés után a **Dr. Roos**-féle **Flatulin-labdacsok** által a gyomor és belek működését szabályozni. Hol az orvosi utasitás szerint előállitott **Dr. Roos**-féle **Flatulin-labdacsok** használatban vannak, ott az emésztési zavarok ismeretlenek. Eredeti dobozok 1 kor. 20 fillérért minden gyógyszertárban kaphatók. Esetleg közelebbit **Dr. Roos J.** által **Frankfurt a/M.**

Felnőtt és gyermek részére egyaránt egészségesebb szappan a világhirt **Dr. Schihulszky-szappan.** 1 darab 30 kr., 6 darabot teljesen bérmentve küld a pénz előleges beküldése után. Ozonnal kitünő fogpép! 1 doboz 35 kr. Székely-gyógyszertár, Kassa

Vendéglősök figyelmébe!

Van szerencsém a t. vendéglős urak figyelmét — a közelgő idényre tekintettel — **48-as sör-szivattyumra** felhivni. Számos kiállitáson kitüntetve! Igen jól működik, czélszerűek és olcsók.

Árak 24, 26 és 30 korona.

Watterich Arnold

Budapest,

VII., Dohány-utcza 5. sz.

Nyomatott a tulajdonos „Hirlapterjesztő Vállalat“ körforgógépén. (Czégtulajdonos: Székely Viktor.)

Az ipar együttműködése.

Abban a nagy küzdelemben, melyet az egyes közgazdasági ágak a boldogulásért folytatnak, kiváló szerep jut — a hazai iparnak, mely mindannyiok közt tán a legalhagyatottabb, legnagyobbrészt saját erejére lévén utalva, mert az állami támogatás lehet ugyan némi segitségére, de lételének, megállásának kérdését tisztán állami támogatás révén megoldani nem lehet.

A folyton küszködő önállóságáért viaskodó hazai ipar kénytelen-kelletlen önvédelemre s ennek következtében szervezkedésre van utalva. Nagy hiba, hogy ez a szervezkedés még hézagos és hiányos, még csak a kezdetlegesség stádiumában van s nincs is igen kilátás arra, hogy belátható időn belül együttműködő, párhuzamosan haladó, mindenképpen önmagába tömörülő egészszé fog válni.

Integritását különösen rontja az egyes ágazatok érdekeinek disszonánciája, az osztrák iparnak a magyarra való káros befolyása, az ettől való emancipálás nehézsége és — reméljük, csak időlegesen — az általános gazdasági viszonyok silánysága. Mindezek közül egyelőre csak az egyes iparágak érdekeit lehetne egymásal összhangzásba hozni, a többi okot, mint az iparosok lehetőségi körén tulesőket, ez időszerint kiküszöbölni nem képesek.

Az egyetértés e szerint a különféle érdekek összeegyesitése tekintetében létesitendő, hogy ekképpen egységes eljárás volna elérhető s igy az iparosok érdekeik megvédése céljából hathatósabban kelhessenek sikra, különösen a külföldi verseny ellen.

Mai napig éppen csak egy számottevő egyesülete van a hazai iparnak: az Országos Iparegyesület. Bár tagjainak száma elég tekintélyes, mégis viszonyitva hazai iparosaink számához, az összes magyar iparosoknak csak egy csekély töredéke tartozik az egylet kötelékébe. Mindazáltal igen élénk tevékenységet fejt ki.

Előttünk fekszik hatvannegyedik évének munkásságáról szóló jelentése, amelyből látjuk, hogy az iparosok ügyét mindenkor erélyesen felkarolta és nem rajta mult, ha az ipar terén mutatkozó bajok, sőt egyes kirivó anomáliák még mindig nem orvosoltattak.

Azok közül a mozgalmak közül, melyeket az Országos Iparegyesület kezdeményezett, különös emlitést érdemel a kiállitások rendezése, melyeknek gyakorlati haszna egyre növekszik és a hazai ipart fejleszteni vannak hivatva. A jogterületek rendezésében sürgette a törvényhozásnak az osztráktól teljesen független, önálló állásfoglalását. A magyar papiripar érdekében igen hatásos rendszabályoknak a keresztülvitelét érte el. De érdemeket szerzett azzal is, hogy közbenjárt egy Londonban feállitandó háziipar áruhely létesitése érdekében. A hazai cukoripar, széntermelés, sertészsir-csapolás és számos más iparág terén is érvényesitette üdvös működését. De nem feledkezett meg a kisiparról és a munkásügyről sem, melyeket folyton élénk érdeklődéssel kisért és amikor szükséges volt, mindenkor közbelépett, hogy részükre támogatást szerezzen.

Ha nem minden egyes esetben fejthetett ki hasznos működést, ugy ennek okát jórészt az ipartörvény hiányosságában és a fenforgó viszonyok mostohaságában kell keresnünk.

Mindenesetre azonban számos tanujelét adta annak, hogy az iparosok ügyének megvédésében, a hazai ipar fejlesztése tekintetében hivatott tényező, melynek működését örömmel fogadhatják hazai iparosaink.

Kivánatos volna, hogy minél többen tömörülnének zászlaja alá, hogy igy még hatalmasabb testülettévá válva, az országos ipari kérdéseket közös egyetértéssel lehetne megoldani és a sok bajban szenvedő hazai ipart győzelemre lehetne vinni.

Hirek.

Szeszgyár városunkban.

Végre lesz gyárunk, mely után annyira sóvárogtunk. Május hó 12-én határozta el ezt Kaposvárott egy közgyülés gróf Széchenyi Géza elnöklete alatt. A közgyülésen az előadói tisztet Elek Ernő töltötte be, kinek alapos érvei késztették arra a közgyülést, hogy a szeszgyár helyétül városunkat jelölték ki. A gyártelep, melyet a Franz-féle gőzmalommal szemben terveznek felállitani, naponkint 25.000 hl. szeszt lesz képes finomitani. A gyár most már feltétlen fel fog városunkban épülni, mert nem kér a társaság mást a várostól, mint 1 hold földet ingyen és 12 évi pótadó mentességet. E célból a napokban 6 tagu küldöttség fog polgármesterünknél tisztelegni. A szeszfinomitó részvénytársaság elnökéül gróf Széchenyi Géza választatott meg.

Meghivás.

A kiskanizsai polgári olvasókör saját helyiségében folyó hó 17-én rendkivüli közgyülést tart, melyre a polgári olvasókör tisztelt tagjait ezuton tisztelettel meghivja az elnökség.

Csalás.

Városunkban az utóbbi időben a csalás egy ujabb nemével csapják be a hiszékeny embereket. Kitünően sikerült utánzatokat árulnak siheder gyerkőcök arany-gyürü gyanánt, melyek a gyakorlatlan emberek által fel sem ismerhetők. Rendőrségünk legutóbb Horváth bazsó István 14 éves gyereket csipte el, mikor ily utánzatokat arany-gyürü gyanánt akart eladni. Megmotozásakor több ily gyürüt találtak nála, melyek elkoboztattak.

Városunk állat-állománya.

A tavaszi állat-összeirás a hatóság által befejeztetvén, állat-állományunk a következő létszámot tünteti fel: Ló 763, szamár 1, szarvasmarha 1890, sertés 563 van városunk területén. Ezen kivül van még 10 tenyészbika és 6 drb. tenyészkan.

Ablakos-ipar pártolók.

Ki meri még állitani, hogy városunk lakói nem pártolják a helyi ipart. Kézzelfogható bizonyitékát adta ennek tegnap éjjel egy éretlen társaság, mely Csillag Béla fodrász Deák-téren levő üzletének összes ablakait beverte. Az ipar-pártoló társaságot a rendőrség nyomozza.

Brutális kocsis.

Kövi István 13 éves tanuló kedden kocsikázni óhajtván, Döme Ferenc bérkocsijára, melyet Bakonyi János kocsis hajtott, felkapaszkodott, de vesztére, mert a kocsis az ostornyéllel oly alaposan elverte a kocsikázni vágyó fiut, hogy az több sérülést szenvedett. A brutális kocsist feljelentették.

Tüz.

Folyó hó 1-én Domasinecen Gyurkin Lőrinc lakóháza a délutáni órákban kigyulladt s annak tetőzete leégett. A nyomozás során kiderült, hogy a tüzet káros felesége Fábián Teréz okozta, ki a konyhában levő repedezett vaskályhában oly erősen tüzelt, hogy annak repedésein kiszökellő szikráktól a tüzfal, mely sárral bevakolt sövényből volt csinálva, tüzet fogott s a tetőzetet meggyujotta. A perlaki kir. járásbiróságnál vigyázatlanságáért megtették ellene a feljelentést.

„Az üzlet feloszlik" jelzés — tisztességtelen verseny.

Egyik elsőfoku iparhatóság 50 korona pénzbüntetést szabott ki az ipartörvény 51. szakasza alapján egy kereskedőre, aki üzletének kirakatában hogy „az üzlet feloszlik" jelzéssel olyan hirdetést tett közzé, amely gyors vételre ingerel, azonkivül áruját ugy össze-vissza hányta a kirakatában, a közönség joggal végeladást sejtett az üzletben. A kereskedelmi miniszter nemcsak hogy jóváhagyta ezen határozatot, hanem ezenkivül a kereskedőt elmarasztalta 200 korona végelárusitási dij fizetésében és elrendelte, hogy a hatóság deritse ki, milyen összeget vett be a vádlott és ennek az összegnek egytizedrészét szintén hajtsa be rajta.

Fekete-sárga halászok.

A következő érdekes hirt kapjuk a Balatonvidékről. Mikor még részvénytársaság nem vette haszonbérbe a balatoni halászatot, a halászok saját gunyájukba halászhattak. De mióta részvénytársaság halásztat ott, a halászok fekete-sárga vizhatlan ruhával vannak ellátva. Igy kerülnek a Balatonba a schwarz-gelb halászok. Hogy miért választotta ezt a szint a társaság, nem tudjuk, de sejtjük, hogy tulnyomó köztük a schwarz-gelb érzelmü részvényes.

A délutáni órákban

maradék eladás

szintartó mosókelmékben.

Nagy Kerti- és Vásári-

ERNYŐK,

vizmentes ponyvák,

olcsó árak mellett

Kohn S. B. és Fia cégnél

Erzsébettér.

Felhivás az ujonan kezdődő osztálysorsjátékra!

110.000 sorsjegy.

Az összes sorsjegyek fele nyereménynyel lesz kihuzva.

A május hó 22-én kezdődő I. osztályra sorsjegyeket ajánl

Milhoffer Kálmán

főelárusitó sorsjegy irodája Csengeri ut.

55.000 nyeremény.

Sorsjegyek ára: egész **12** kor., fél **6** kor., negyed **3** kor., nyolcad **1** kor. **50** fill.

Játéktervek és huzási lajstromok ingyen. Mindenki kisérelje meg szerencséjét ezen igen előnyös játékbani részvétellel. A nyeremények nálam azonnal kifizettetnek s minden költséget megtakaritanak azok, kik helyben vásárolják sorsjegyeiket.

Bachrach-féle házban (Csengery-ut)

egy négy szobás erkélyes lakás azonnal kiadó.

Bővebbet Weiss és Ledolszky cégnél.

Üzlethelyiségünket

1908. évi augusztus hó 1-én

BORONKAY KÁROLY ur átveszi és azt arra az időre

kiüriteni vagyunk kénytelenek.

Ebből kifolyólag alkalmat nyujtunk a nagyérdemü vevőközönségnek, hogy szükségletét

nálunk igen olcsón

beszerezhesse.

Kiváló tisztelettel

Fantl testvérek.

Bérmáláshoz

Bérmáláshoz

Alkalmas fehér és sárga cipők, valamint harisnyák és kesztyük

s több eféle cikkek nagy választékban bámulatos

olcsó árért

kapható Armuth Sándor áruházában **Bazár-udvar.**

Bérmáláshoz

Bérmáláshoz

RUHÁZAT BESZERZÉSE

Kaufmann Mór

férfi- és gyermekruha-raktára

Nagykanizsán, a városházpalotában

Nagy választék

a legdivatosabb finom férfi- és gyermek-ruhákban.

Raktáram legnagyobb része saját készitményem, finom tartós kelmékből.

Túlfizetés szigoruan kizárva.

Kaufmann Mór

férfiszabó-üzlete

Erzsébet-tér, Elek-féle házban

Nagy választék

a legdivatosabb finom angol és belföldi kelmékben.

Izléses elkészitésre és jó kellékre nagy gond fordittatik.

Pontos, gyors, szolid kiszolgálás!

tisztelettel **Kaufmann Mór** férfiszabó.

Mindkét üzletemre a nagyérdemü közönség szives pártfogását kérve, maradtam

!Olcsó áraink bámulatot keltenek!

Tartós **női cugos bőrcipő** párja **2** frt **40** kr.	Kitünő **női gombos bőrcipő** párja **3** forint.
Nagyon erős **női füzős bőrcipő** párja **2** frt **80** kr.	Tartós **női bőr félcipő** párja **2** forint.
Női bőrcipő **kettős kereszt csattal** párja **2** forint.	Tartós **gyermek füzős bőrcipők** párja **85** krtól feljebb.

Ia Godyear világcipő, legdivatosabb forma; az árak, felülmulhatatlan olcsók.

Fiókraktár

Nagykanizsán

Kazincy-utca

1. szám.

Kitünő **férfi füzős bőrcipő** párja **3** forint.	Nagyon erős **férfi bőrcipő** párja **2** frt **40** kr.
Nagyon erős **férfi sima bőrcipő** párja **2** frt **50** kr.	Kitünő **férfi bőr félcipő** párja **2** frt **50** kr.
Könyü **női utcai bőrcipő** párja **1** frt **50** kr.	Nagyon erős **leány füzős bőrcipő** párja **1** frt **70** krtól feljebb.

Az árak a gyár által minden cipő talpába be vannak vésve.

Turul cipőgyár részvénytársaság

Kizárólag magyar gyártmány.

II. évfolyam. 136. sz. Nagykanizsa, 1903. szombat, május 16. Egyes szám 2 fillér

NAGYKANIZSAI FRISS UJSÁG

Előfizetési ára:
Helyben házhoz hordva egy hóra 60 fillér.
Vidékre póstai küldéssel egy hóra 1 korona 20 fillér.

Kiadó tulajdonosok: Krausz és Farkas.
Felelős szerkesztő: KLOSVA HUGÓ.
Szerkesztőség és kiadóhivatal: Krausz és Farkas papirkereskedése.

Megjelenik naponta korán reggel.
Nyomatott a „Nagykanizsai Friss Ujság" szerződésen nyomdájában.

Az udvari bál szenzációja.

A horvàt lázadókat akasztják.

Az iszakosság.

Dr. Forel Agoston egyetemi tanár, svájci elmeorvos a B. N.-ban az iszákosságról és ennek következményeiről értekezik. Ebből a Magyarországon igen sok embert érdeklő cikkből adjuk a következőket:

A szesz elvezete régi időkre vezethető vissza és régi rossz szokása az embereknek, ez kulturhistóriai tény; de mig régi időkben különös ünnepségek alkalmával kerül a jókedvben levőknek az asztalára a jó bor, addig ma a legolcsóbb előállitási móddal készült különböző szesztartalmu italok minden néposztály háztartásában feltalálhatók egyaránt iszszák nők, férfiak, gyermekek és csecsemők és igy az emberiségnek idült, lassan előrehaladó mérgezését és elfajulását hozzák létre.

Általános a néphit, hogy az alkohol nélkülözhetetlen tápszer. Egy északamerikai utra és visszafelé utazásra fölszerelt északnémet Lloyd-hajó hivatalos élelmi készletét átvizsgálva, anak egy ötöd-hatod részét a szesz tette ki és pedig 1106 üveg különböző bor, 560 üveg pezsgő, 430 üveg cognac és likör, 8 üveg pálinka.

Minden szesztartalmu ital, még a higitottak is, ugy mint a sör és gyümölcsbor is, éppen olyan méreg, mint a morfium, opium, hasis és a coca, Határozottan állitom, hogy minden szesztarlalmu ital, akármértékletesen haszálva is, se nem erősit, sem nem táplál és igy az egészség előnyére nem irható.

Érdekes kisérletet tettek a berni internátusban. A gyermekek egy részétől megvonták a szeszt, másik részének igen kevés higitott bort adtak rendszeresen s ez utóbbiak a kisérletezés tartama alatt álmosak, kevésbbé figyelmesek, kevésbbé munkabirók voltak s náluk ideges tüneteket észleltek. A biztositó-társaságok adataiból kitünt, hogy azok, akik az italtól teljesen tartózkodnak, hosszabb életüek.

A mértéktelen szeszélvezettől az agy és az idegrendszer elfajul s az iszákosság, valamint az ebből származó bajok át is örökölhetők. Az elváltozások közül, amiket a szesz mértéktelen élvezete előidéz a szervezet működésében, legkártékonyabb az alkoholnak az agyra gyakorolt hatása. Statisztikai adatokkal igazolhatom, hogy Svájcban a felnőttek 10 százaléka alkoholizmus következtében hal meg, ugyanott az öngyilkosok harmic százaléka alkoholista. Németországban a börtönbe s fegyházba kerülteknek 75 százaléka részeg állapotban követte el a terhére rótt bünténytt.

Szombat estétől hétfő reggelig háromszor annyi bünaselekményt visznek véghez, mint köznapokon az épileptikusok, hülyék, siketnémák háromnegyedrésze iszákos szülőktől származik. Tenne összeállitotla 10 mértékletes és 10 iszákos család leszármazottjait. Előbbieknek 50 egészséges gyermeke közül 11 halt meg hevenybetegségben, utóbbiak 54 gyermeke között csak 9 volt egészséges, a többi görpenövésü, hülye, süketnéma, angolkóros stb.

Állitásaimat igazolom a bürokkal is. A kitartó, szivós, harcias faj szabadságharcának egész tartama alatt viznél egyebet nem ivott. Az alkoholellenes egyesületeknek erélyesen kell megkezdeniök a harcot az alkohol ellen s a mozgalomba be kell vonni az egész társadalmat osztálykülönbség nélkül.

A katonai büntetőtörvény. Bécsből jelentik: Az uj katonai büntető törvénykönyv tervezetét már befejezték. Valószinü, hogy a tervezetet már őszszel az országgyülés elé terjesztik.

Szurkáló cigány.

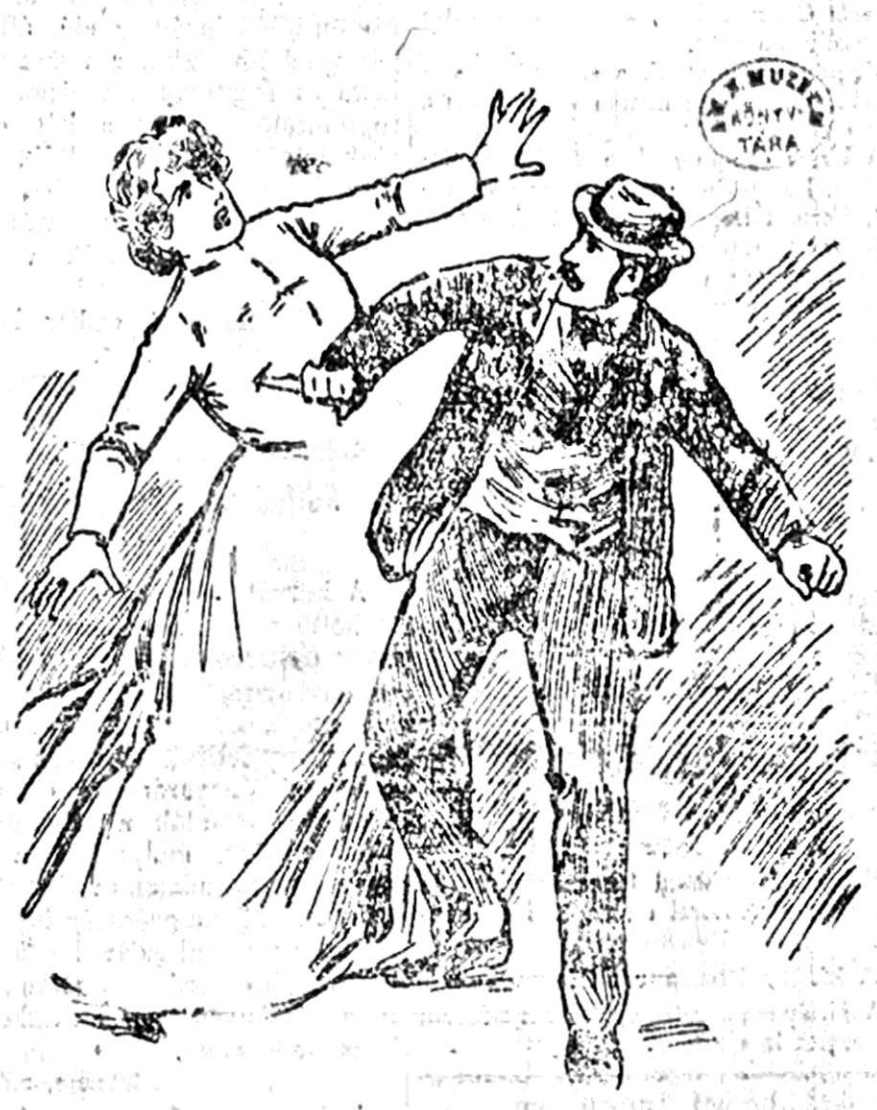

Megirtuk már, hogy tegnap reggel a Kisfuvaros-utca 7. számu ház udvarán Zaig Istvánné enyingi születésü, 35 éves napszámos asszony összeveszett a házban lakó Radics István penci születésü, 21 éves cigányzenészszel.

A szóváltásból verekedés lett és Radics egy borotvával Zaignó hasába szurt. Az asszonyt veszedelmesen sebesülve a Rókusba vitték, Radics ellen pedig a rendőrség vizsgálatot inditott.

Csábit s elcl a halálba.

— Saját tudósitónktól. —

Sajátságos eset történt tegnap a fővárosi közelében levő Kispesten. Egy fiatal leány egy csábitó elől menekülve egy az országuton robogó kocsi alá került, amelynek kerekei halálra gázolták.

A leány Balla Erzsébet budapesti születésü 16 éves mindenes leány. Budapesten méstéléig egy józsefvárosi háztulajdonos gyermekei mellett volt és ez idő alatt ismerkedett meg egy Kovács József nevü temesvári fiatalemberrel, aki mesterségére nézve esztergályos.

Ez a fiatal ember folyton a leány körül volt, ami annak nem esett jól. Meg is mondta a fiatalembernek, hogy ő nem megy hozzá feleségül, mert először is fiatal, másodszor meg szülei már kijelölték neki jövendőbeli férjét.

Kovács azonban nem tágitott és amikor a leány Kispestre tért vissza szüleihez, oda is utána ment. A leányt mindenféle hazugsággal rábirta, hogy szóba álljon vele.

Igy levelet irt neki, amelyben örömmel tudatja, hogy egy rokona meghalt és 6000 frtot örökölt.

„Elveszem, Erzsike kisasszony, önt feleségül akkor. Hatezer forintból üzletet nyitunk és boldogan fogunk élni", irta a levélben a szerelmes esztergályos.

A leány most már habozott. Elmonta szüleinek a levél tartalmát és ezeknek a 6000 frt-os vőlegény nem lett volna ellenükre.

A leány tehát elment a randevura Tegnap délután Kispesten találkozot Kovacscsal. Együtt sétálgattak egy jó óra hosszat és a leány kije entette, hogy nem lesz kifogás az egybekelés ellen de csak ha a 6000 frt a kezükben lesz.

Az örökség históriája ugyan mese volt csak, de azért Kovács mégis boldogan magához akarta ölelni a leányt, erre az engedékenységre.

Kovács azonban oly hevesen kezdte az ölelést, hogy a leány megijedt és elfutott előle az országutra, neki egy arra robogó kocsinak, amit nem látott.

A lovak patái oly sulyos sérülést ejtettek a leány fején, hogy haldokolva vitték a lakására. Az orvos sulyos agyrázkodtatást konstatált rajta. A leány egy órai kinlódás után meghalt.

Hat elotunt.

— Saját tudósitónktól. —

Hat életunttól kell beszámolnunk. Hat emberről, akiknek részint a nyomor, részint a szerelmi bánat, ez két főöngyilkossági „faktor" volt életuntságuk okozója.

A Kisfuvaros-utca 7. számu házban Reinbrecht Julia cselédleány marólugot ivott. A mentők elszállitották az első segély nyujtása után a Rókus kórházba. Szerelmi bánat vitte kétségbeesett tettére.

A Petőfi-utca 4. szám alatt ma reggel Lanmeister Erzsébet 28 éves megánzónő üveggel felvágta ereit. A mentők őt is a Rókus korházba szállitották. Életuntságának oka nyomor.

Varga Károly 23 éves honvédközlegény a Ferecz József honvédségi laktanyában mellbe lőtte magát ma reggel 5 órakor. Kedvese elhagyta és ezért meghalni akart.

Szamosi Mihály tékesi születésü kocsis ma reggel Erzsébetfalván a töltésről a Dunába ugrott és a vizbe fult. Öngyilkosságának oka az, hogy beteg volt és nem kapott munkát.

Altschik Mór 64 éves budafoki szappankeverő az este mellbe lőtte magát Budafokon. Öngyilkosságának oka a rossz üzleti viszonyok.

Megyeri Mariska 29 éves elárusitónő ma reggel 7 órakor a kőbányai-uton öngyilkossági szándékból marólugot ivott. A Rókus kórházba szállitották. Öngyilkosságának oka szerelmi bánat.

ORSZÁGGYÜLÉS.

Képviselőház ülése.

Elnök: Apponyi gr.

Jegyzők: Teleky, Nyegre, Trubinyi.

Jelen voltak: Széll, Lukács, Széchenyi, Plósz, Fejérváry.

Elnök: Napirend előtt Pichler Győző kért szót.

Horvát ügyek.

Pichler Győző: Tomasics sulyos vádnak minősitette szóló tegnapelőtti beszédének azon részét, mely Horvátországra vonatkozik. Erre vonatkozólag óhajt reflektálni. Tomasics nem szált szembe a horvát forrongásokkal, ellenkezőleg indokolni igyekezett azokat. Tomasics azt mondotta, hogy csak akkor lehet beszélni on álló magyar hadseregről, ha 20 millió magyar fog élni Magyarországon. Ez a kijelentés merénylet a magyar nemzet ellen. (Helyeslés a szélsőbalon.) Bizonyitja horvát statisztika szerint, hogy a némzetiségi viszonyok a horvátokra nézve kedvezőtlenek. Hatszázezer szerb lakik Horvátországban.

Josipovich Imre: Csak vallás szerint. (Zaj a szélsőbalon.)

Pichler Győző: Ha a horvát nemzetmivoltjához ragaszkodik, akkor Magyarország ápoló kezére szükségük van. Mert különben megeszi őket a szerb, mint az oláh a szászt. Az osztrák statisztikában már nem is szerepel önállóan a horvát, csak a szerbekkel együtt. Ha tehát a horvát azt monája nekünk, hogy csak akkor van jogunk az önálló hadsnreghez, ha 20 millió magyar van az országban, akkor mi joguk van a horvátoknak a horvát nyelvhez a hadseregben. Nagyuri hobortnak minősiti Tomasics felszólalását. Német országban 3 millió lengyel lakik. Tekintik-e ezek nemzeti mivoltját a németek? Ellenkezőleg, brutális módon elnyomják őket. Tomasics azt mondotta, hogy a magyar birodalom keretén belül mennek a pénzek a horvát izgatóknak s azt is mondotta, hogy ki fog sülni, honnan erednek Azt kijelentette, hogy Bécsből nem. Szükségesnek látta, hogy Bécset s a katonai uralmat megvédje.

Josipovich Imre: Azzal vádoltak.

Pichler Győző: Tomasics beszédéből kitünik, hogy nem tudja honnan jön a pénz. Mondja meg azt nyiltan a magyar országgyülésnek tudnia kell azt Tudni kell azt, hogy kik Magyarországon azok az emberek, kik Horvátországban ellenünk lázadást csinálnak. (Nagy zaj a szélsőbalon.) Azt mondja Tomasics, hogy a horvát zavargások összefüggésben vannak az obstrukcióval. Honnan ment oda a pénz. (Nagy zaj a szélsőbalon.)

Kubik Béla. Ki adja pénzt? (Hosszan tartó nagy zaj a szélsőbalon.)

Pichler Győző A neppert is bizonyosan tiltakozni fog a gyanusitás ellen (Helyeslés a néppárton). Szóló pártja elutasitja magától a vádat. Felolvassa a röpiratokat, melyek Bazelből eredtek, s forradalomra hivja fel a népet a vérszopó magyarok ellen

Rigó Ferenc: Nyakravalót a jó testvéreknek.

Pichler Ferenc Ha a horvátok jövőre nem akarnak eszközei leniök a zsarnok hatalomnak akkor fogjanak össze velünk s ne ellenünk lózitsanak. (Helyeslés a szélsőbalon.)

Hellebronth Géza azt utalja, hogy a kvota-bizottság eredete törvénytelen Hosszasan vitatja, hogy a megválasztásnak nem voltak a törvényes előföltételei. Szünetet kér

Elnök: 10 percre felfüggeszti az ülést.

Szünet után.

Hellebronth a politikai helyzetről beszél, melynek egyedüli oka szerinte a kormány s a többség. Kérdi a földmivelésügyi miniszterről mi fontosabb, a költségvetés letárgyalása, vagy a költségvetés. Penészes doktrina az, hogy a többség akarata szent és sérthetetlen. A nemzet akarata a szent. Ez pedig a függetlenségi párt mellett nyilatkozott A koronának szintén figyelembe kellene venni a nemzeti óhajtásokat. Szebb vádbeszédet a kormányra s a tuloldalra senki sem mondhatott, mint Darányi földmivelésügyi miniszter. Ez megmagyarázza az obstrukciót is. A quotabizottsag megvalósításához nem járul hozzá. (Zajos helyeslés a szélsőbalon).

A jövő ülés napirendje.

Elnök javasolja, hogy holnap Nessi Pál indítványa megokolása mellett a kérvényeket tárgyalják, esetleg a mai napirendet folytassák.

A ház így határoz.

Elnök háromnegyed 2-kor bezárta az ülést.

Az udvar Budapesten.

A tegnapi udvari bál.

Budapest, május 15.

Tegnap udvari bál volt. Az uralkodóház tagjain kivül ott voltak az összes diplomaták, a külföldi államok képviselői, mágnások, képviselők, aztán asszonyok, ragyogó ekszerü és még ragyogóbb szépségü asszonyok. Pompa és fény mindenfelé.

De hát a fénynek megvan mindenkor az árnyéka.

A tegnepi udvari bál árnyéka pedig az volt, hogy mikor a király cerclet tartott Apponyi Albert grófhoz a képviselőház elnökéhez nem szólt.

Egyik estila erről többek között a következőket irja:

Ő felsége a király a tegnapi udvari bálon elöször Széll Kálmán miniszterelnököt szólitotta meg, aztán Khuen-Héderváry horvát bánt, aki közvetlenül Apponyi mellett állt. Most mindenki azt leste, hogy a király Apponyit fogja megszólitani, de a király hirtelen elfordult és gróf Csáky Albint, a főrendiház elnökét szólitotta meg.

Rögtön megindultak a suttogó kombinációk, hogy majd azután kerül a sor a Ház elnökére.

A király ezután sarkon fordult és átment a hölgyekhez; majd mikor visszatért, Perczel Dezsővel és gróf Andrássy Gyulával társalgott, Apponyit pedig következetesen nem vette észre.

Apponyi egészen tizenegy óráig állt helyén és még a buffetbe sem ment, de ő felsége véges-végig nem vette tudomásul az ő jelenlétét.

Téves az a hir, hogy a hir, hogy a király gróf Zichy Jánost, a néppárt elnökét megszólitotta volna, ellenben Ferenc Ferdinánd trónörökös a magyar emberek köröl egyesegyedül és kizárólag csak Zichy Jánost szólitotta meg.

Ma a Házban és a Ház folyosóin egyébről sem beszélnek mint Apponyi esetéről.

Képviselőházi tudósitónk jelenti: Az a hir van el[illegible]ve, hogy **Apponyi Albert gró[illegible] Ház elnökségéről lemond, de a képviselőház ujra egyhangulag meg fogja választani.**

A trónörökös elutazott.

Ferencz Ferdinánd főherceg ma reggel 8 órakor kiséretével elutazott Budapestről.

A király Benczur mütermében.

A király ma délután egy órakor Bencz ur mütezmét látogatta meg.

A horvát forradalom.

Ujabb elfogatások

Eszék, május 15.

Brozan államügyész tegnap Djakovón időzött, ahol elrendelte Susnjar klerikus letartóztatását, a kihez egy csomag érkezett az ismeretes forradalmi plakátokkal, amelyeket a postahivatal lefoglalt.

Susnjar, aki értesülve volt a csomag elküldéséről, táviratilag sürgette azt zágrábi kollégáinál, miután a kézbesités elmaradt.

Nasicón Schifter gyógyszerészt és Vrbaniac adótisztet elfogták, mert lepiszkolták a közös hivatal cimereit. Az uj cimert Glad pénzügyigazgató jelenlétében tiszteletnyilvánitások közben helyezték el. A letartóztatottakat átadták az itteni biróságnak. Az adótisztet rögtön felfüggesztették hivatalától.

Vérengzés egy községben.

Nagy vérengzés volt vasárnap délután Nikince szlavóniai községben, ahol a lakosságnak felét magyar telepesek képezik. Az utóbbi időben éles surlódások keletkeztek a községbeli horvát és magyar lakosok között.

A horvátok izgatás következtében az utcán járó-kelő magyar asszonyokat és gyermekeket bántalmazták, sőt a mult héten felgyujtották a magyarok által lakott részt s csak nagy erőfeszitéssel lehetett a tüzet eloltani. A mult vasárnap délután táncmulatság volt a magyar részen. Mulatság közben a t[illegible]vetők észre, hogy több horvát legény is megjelent a táncolók között. Egyideig csendesen viselkedtek, de mikor már nagy számmal voltak együtt, követelték, hogy a muzsikusok horvát vótákat játszanak. Ebből verekedésre került a dolog.

A horvátok csak erre vártak, mert valamennyi kést rántott s azzal támadták a magyarokat, akik azonban csakhamar megszalasztották a horvátokat.

Alig egy fél óra mulva már ott volt az egész horvát lakosság s ekkor iszonyu vérengzés keletkezett, aminek a csendőrség vetett véget.

Verekedés közben Bogulyovics Dusán, Nikics Száva és Csábi Gáspár még a helyszinen meghalt. A horvátok közül az eddigi nyomozás adatai szerint 17 ember, a magyarok közül pedig hatan sulyosan megsebesültek.

Tizennégy csendőrt állandó tartózkodásra a községbe rendeltek. A horvátok felbujtóit nyomozza a csendőrség.

Dolgozik a statárium.

Zágráb, máj. 15.

Körösből jelentik, hogy a napokkal ezelőtt kihirdetett statárium rögtönitélő biróságа elé állitottak két zendülőt, akik a tömeget rablásra és fosztogatásra izgatták. A rögtönitélő biróság a két embert, akik bünüket nem tagadták, **kötél általi halálra itélte.**

A törvényszék zárt udvarában tegnap hajnalban hajtották végre az itéletet.

A két akasztott ember holttestе délig a bitófán lógott.

A rögtönitélő biróság kiáltványban adta tudtára az itéletet s annak indokolását a lakosságnak.

Fölfedezett összeesküvés.

Laibach, máj. 15.

A horvát kormány táviratilag értesitette a laibachi államügyészséget, hogy **összeesküvésnek jött nyomára,** melynek Laibach a központja. Az összeesküvés célja az volt, hogy felláziták egész Horvátországot Magyarország ellen. Laibachban nyomták a röpiratokat s kiáltványokat, melyekben a horvát nemzetet forradalomra izgatták. A laibachi államügyészség házkutatást tartott az ottani szláv lapok nyomdájában, de eredmény nélkül. A szláv lapok szenvedélyesen tiltakoznak a házkutatás ellen.

Fiume, máj. 15.

A károlyváros-fiumei vonal minden állomásán tüntetés van készülőben, különösen Plasen és Fuzinén, ahova katonaságot rendeltek ki. Buccari vasuti és telefonközlekedését a legnagyobb óvatossággal intézik A szétrombolt vasutjelzőket kijavitották és Fiuméből két mérnököt rendeltek ki Bucbariba.

Tegnap Buccariban három, ma tizenhét embert fogtak el, akiket vaggonokba zártak és katonákkal őriztetnek. Egy leányt a pincébe zártak. Plase, Fuzine és Hreljin állomásokról az ottani tüntetésekről részletek nem érkeztek. A vasuti vonalat egész Károlyvárosig csendőrök őrzik. A Dragavölgyben tegnap elvágták a távíró- és telefonvezetéket.

Akik jótékonyságban utaznak.

A kismartoni zsidó hitközség előimádkozóját, Grosz Herset, a mult évben cigányok meggyilkolták. A borzalmas esetről részletes tudósitások jelentek meg a lapokban, a melyek azt is elmondták, hogy a meggyilkolt beteg felesége és hat gyermeke kenyér nélkül maradt.

Grosz Kájim, a meggyilkolt fia. Bécsbe ment, a hol Fürs dr. rabbinus közbenjárására gyüjtést rendeztek.

Azután Budapestre jött, ahol Kayserling dr. főrabbi gyüjtött meglehetős összeget a kenyér-adójától megfosztott család részére.

Grosz Kájim azonban nem elégedett meg e gyüjtések eredményével, hanem Schwarcz Brunó és Löwinger Károly könyvelőkkel leveleket iratott az ország legkülönbözőbb helyeire s a befolyt összeget két társával megosztotta. A mikor a kolduló leveleknek már nem volt foganatjuk, Löwinger és Schwarcz a bécsi rabbinak irtak, hogy az ott összegyült pénzből küldjön Grosz Kájimnak Budapestre főposta poste-restanto százhusz koronát.

A pénz megérkezett s akkor a két ember elment a főpostára, ott Grosz Kájim nevét irták a postautalványra s a küldött pénzt fölvették. A mikor aztán Grosz szorult pénzre és a bécsi rabbihoz fordult, akkor tudta csak meg, hogy az ő nevében már fölvették a pénzt. Feljelentése alapján a rendőrség letartóztatta a két könyvelőt.

A mai tárgyaláson, melyen Langer dr. elnökölt, Schwarb Brunó beismerte, hogy ő irta rá a postautalvány nyugtájára a Grosz Kájim nevét s ő vette fel a pénzküldeményt, azután Löwinger Károlylyal, aki az egész dolgot kieszelte, megosztozott a pénzen. Az ügyészség köziratbamisitás miatt emelt vádat, de a törvényszék Földes Árpád dr. védőbeszédében elmondott okok alapján a közokiratbamisitás alól fölmentette a vádlottakat és csak magánokiratbamisitás vétsége miatt Schwarc Brunót három hónapi, Löwinger Károlyt pedig két hónapi fogházra itélte.

LEGUJABB.

Forrongás a Balkánon.

Konstantinápoly, máj. 15. Tegnap óta a nem mozlim lakosságnak szigoruan meg van tiltva a mecsetek látogatása.

Athén, máj. 15. Tesszáliában elfogtak negyven bolgárt, a kiknél kompromittáló leveleket találtak. Más városokban is számos bolgárt tartóztattak le.

Konstantinápoly, máj. 15.

Tegnapelőtt két hosszu vonat érkezett Szan-Stefanóba számos sebesült török katonával és tisztel. A sebesülteket kórházba szállitották.

Konstantinápoly, máj. 15.

A Berliner Tageblattnak azon hire, hogy ujabb merényletek voltak Üszkübben és Monasztirban, mire a bolgár lakosság közt vérengzést vittek véghez, valótlan.

Konstantinápoly, máj. 15. Miután a törökök a két hátramaradt kalózt kiszolgáltatták Hodeida olasz konzulnak a legutóbbi incidens teljes befejezést nyert.

Konstantinápoly, má. 15. A macedón vilajetek különböző helyeiről nyugtalanitó hirek érkeznek, hogy török oldalról fenyegetéseket hangoztatnak s azt mondják, hogy a bolgár lakosságot részesitsék ugyanoly leckében, mint tavaly az örményeket, ami a szultán tetszésével találkoznék.

Vajjon a fenyegetések a törökök elkeseredéséből erednek, vagy pedig a bolgár bizottságok terjesztik azok, azt egyelőre nem lehet megállapitani. Minden esetre megfelelne a bizottság szándékainak, ha a keresztények közt mészárlást vinnének véghez. Ezért a portát diplomáciai oldalról komolyan figyelmeztették ezekre a veszedelmekre, hogy azokkal szemben erélyes intézkedéseket tegyen.

A párisi rendőrfőnök lemondott.

Paris, máj. 15. Lépine rendőrfőnök beadta lemondását, amelyet a kormány, hir szerint, már el is fogadott. Lépine a Loire départementben képviselőjelöltül akar föllépni.

A Reichsrath ülése.

Bécs, május 16. A képviselőház mai ülésére beérkezett irományok között van Biencheri és társainak a honvédelmi miniszterhez intézett inditványa a hadsereg fölhasználásáról a horvátországi zavarok alkalmával. Az interpellálók utalnak oly esetekre, a melyekben a katonaság részéről kihágások fordultak elő és kérdik, hogy miképpen igazolja a hadügyi kormányzat, hogy a katonaság Horvátországban védtelen asszonyok és gyermekek ellen is föllép, továbbá vajjon a miniszter hajlandó-e a hadügyminiszternél közbenjárni, hogy ily visszaéléseket nyvmban szüntessenek meg ennél is inkább, mert ártanak a hadsereg tekintélyének és a horvát népben nagy elkeseredést keltenek.

A kuruzslás.

Az emberi érzékek mindig bizonyos vonzódást mutatnak a misztikus, természetfeletti, ködbe burkolt dolgok iránt. Sokkal inkább bizik abban, a mi titokzatosságával bámulatra ragadja a lelket, mint a mindennapi élet rendes és természet szerinti eseményei, melyekhez cselekvőleg hozzájárul vagy amelyeknek csak szemlélője. Oly dolgokat, melyek bár alapjukban véve a legtermészetesebbek, de egykönnyen meg nem magyarázhatók, megbámul az egyszerü nép és csodának tartja azokat. Igy gyökeredzik meg benne a babona, melytől aztán egész élete során se szabadul.

Bár az irás és a törvény már rég elitélik a babonát, a kuruzslásokat, azok még se szüntek meg, sőt némely helyütt ugy befészkelődtek, hogy inkább a javas-asszonyokhoz fordul a nép, mint a tanult, gyakorlott orvoshoz.

A babonás nép szivesebben hisz a kuruzslás hatásában, mint a szilárd alapokon nyugvó tudományban. Sutba dobja, elveti, megtagadja ügyes kufárok kedvéért, akik furfangos szélhámossággal, ceremóniás ákombákommal tudják a nép e gyöngéjét a maguk részére kiaknázni. Milyen szomoru jelenség az, hogy a beteg kételkedik az orvos tudásában és annak szakértelménél többre becsül egy ravasz praktikát, egy ráolvasást vagy jó Isten tudja, milyen füvet, amelynek éppen annyi köze van a betegséghez, mint akárminő más haszontalanságnak. De az a belső erő, a beteges képzelődés, mely a babonás embert hatalmába tartja, hiteti el vele, hogy idegen, földöntuli erők bizonyára megsegitik.

A babonának egyik más kinövése a jövendőmondásban való hit. Kit ne epesztenének a jövendő titkai, ki ne szeretné ennek vagy annak a rejtelemnek a kulcsát birni? Hallják, hogy itt vagy ott van egy modern Pythia, sietnek hozzá még a hetedik határból is és drága pénzen jutnak a legfényesebb jóslatokhoz.

Ha ezek a modern boszorkányok beérnék a jövendőmondás mesterségével, még hagyján! Ám ritkán akad ezek közt, akik egyszersmind betegek „gyógyitásával" ne foglalkoznának. Nem riadnak ezek vissza attól sem, hogy méreggel kergessék el a betegségeket, ami oly alaposan sikerül, hogy a szegény beteg már azután semmiféle ujabb betegséget nem kaphat, mert egyszer s mindenkorra megszabadul minden földi bajtól. Hány drága élet pusztult már el igy, hányan költöztek el, kiket az idejében alkalmazott orvosi segély megmenthetett volna övéinek és a hazának.

A társadalom intelligenciájának lenne feladata, a népet felvilágositani és kigyógyitani babonájából. Meg kellene vele becsültetni az orvosi gyógykezelés jótéteményét. A törvény szigoruan bünteti ugyan a kuruzslást, de a törvény keze nem nyul annyira, hogy a tömérdek eseteket mind egyenkint sujthatná.

Mindenekelőtt jó, népszerüen irott könyvek által kellene a népet annak a nyavalyának veszélyeire figyelmeztetni, melyeket a megrögzött babona méhében hord. Ezeket a könyveket lehetőleg nagy számban ingyen kellene szétosztani a nép között, miáltal sok értékes emberanyagot menthetnénk meg hazánknak és annak közegészségügyét és népesedési viszonyait jelentékenyen javithatnók.

Hirek.

Küldöttség a polgármesternél.

Tegnap a déli órákban tisztelgett a szeszfinomitó részvénytársaság küldöttsége városunk polgármesterénél, kit felkértek, hogy abbeli kérelmüket melylyel a várostól a város területén felállitandó szeszfinomitó gyár céljaira a várostól ingyen telket és 12 évi pótadómentességet kértek, támogassa. A polgármester a küldöttséget legszivesebben fogadta és megköszönte, hogy a társaság figyelme városunk felé irányult, mely földrajzi fekvésénél is, legalkalmasabb gyártelep felállitására s biztositotta a küldöttséget, hogy támogatni fogja a részvénytársaság kérelmét. A küldöttség a város tulajdonát képező vári rétre s kiszállott, hol a gyártelep felállitását célozzák.

Felavatási ünnepély.

Szerdán este zajlott le a kath. legényegylet Eötvös-téri uj helyiségének felavatási ünnepélye körülbelül 200 tag jelenlétében. A felavatási ünnepélyen városunk társadalmának minden rétege képviselve volt. A felolvasást kedélyes vacsora követte, mely csak a hajnali órákban ért végett.

A becsületes megtaláló.

Bolf József kiskanizsai lakósnak még mult év február havában a sormási határban fuvarozás közben elveszett egy darab 14 korona értékü lópakróca. Bolf ugyancsak szemlélte a fuvarosok pakrócait, mig végre folyó hó 11-én Szabó Péter kiskanizsai embernél föltalálta, ki azonban annak visszaadását kereken megtagadta. Bolf az igazságot kideritendő jelentést tett az esetről a csendőrségnél s miután a kivezényelt járőr a feljelentést valónak találta, Szabót a pakróc elkobzása után jogtalan elsajátitás miatt feljelentette a helybeli kir. járásbiróságnál.

Anyakönyvi hirek.

Születés 8—14-ig 16 esetben volt. Halálozások: Novácky József r. k. 3 napos; Horváth Ferenc r. k. 30 éves; Gudlin Lászlóné r. k. 70 éves; Szemlics Mária r. k. 2 éves; Zurek Mártin r. k. szegény; Horváth Mária r. k. cseléd 21 éves; Mihálec József r. k. 1 napos; Schwarc György r. k. 25 napos; Hilc Pál r. k. 76 éves; Horváth Ferenc r. k. 4 hónapos; Aszalai Gáborné r. k. 82 éves. Házasságot kötöttek: Sosterics Pál kereskedő (Perlak) — Péntek Matilddal; Marton József földmives — Magyar Rozáliával; Nagy József földmives — Gudlin Annával; Ujj József lakatos — Kedmenec Viktóriával.

Furfangos csaló.

Stark Károly gráci lakós szabólegény vándorutjában városunkba is eljött és itt Kumpert Csengery-utcai szabónál állt munkába. Szorgalmasan dolgozgatott egész nap, estefelé pedig bejárt Döme István házmesterhez, kivel barátságos viszonyba keveredett. A barátságos viszony akkor sem szünt meg, mikor Stark bucsut mondott városunknak és visszament házájába Grácba. Érzékeny szavakkal vett bucsut Stark a Döme családtól, kik megkérték, hogy Grácból — miután ott olcsóbb minden — küldjön különféle szöveteket és arany ékszereket. Stark megigérte ezt. Stark elutazása után pár napra Döme kap egy csomagot 24 korona utánvétellel, tartalma arany ékszerekkel és ruhanemüekkel volt jelölve. Döméné megörült a küldeménynek, az utánvételi összeg lefizetése után sietett kiváltani a csomagot. A csomag felbontásánál az egész család jelen volt. Kiváncsiak voltak a csomag tartalmára, mely oly erősen be volt csomagolva. Végre az utolsó födélhez jutottak, mely alatt lenni kellett az érdekes küldeménynek, azonban várakozásukban rémitően csalódtak, mert a 24 korona utánvéttel érkezett csomagban: egy kötél, egy kampós szeg és egy aszott torma volt. A csalódásból gyorsan feleszmélt család azonnal a rendőrségre ment, hol a furfangos csaló ellen az eljárást azonnal meginditották.

Tömeges lopások.

Az elmult napon a tolvajok ismét megkezdték működésüket. Négy helyen történt lopásról vettünk értesitést.

Sándor István az uradalmi erdészeti hivatal szolgájának szobájából este 7 órakor egy 26 korona értékü ezüstórát loptak el.

Az éj leple alatt Fischer Gábor faházából loptak el több rendbeli női és férfi ruhát.

Helyi szerkesztőnk kotylós tyukját lopták el a tyukólból.

Horváth Istvánné Magyar-utcai lakós 3 darab magrécéjét vittek el ismeretlen tettesek.

A tetteseket nyomozza a rendőrség.

Lelketlen anya.

Folyó hó 11-én özv. Kalmár Jánosné gólapusztai lakós 4 éves leánygyermekét, mivel az egy 10 koronás bankjegyet eltépett, bottal ugy megverte, hogy az rögtön frászt kapott s nagy szerencse lesz, ha életben marad. A lelketlen anyát feljelentették.

A délutáni órákban

maradék eladás

szintartó mosókelmékben.

Nagy Kerti- és Vásári-

ERNYŐK,

vizmentes ponyvák,

olcsó árak mellett

Kohn S. B. és Fia cégnél

Erzsébettér.

4 utcai, két udvari

és tágas kerttel ellátott HAZ

eladó.

Bővebbet a háztulajdonosnál

Eötvös-tér 28. sz. a.

Felhivás az ujonan kezdődő osztálysorsjátékra!

110.000 sorsjegy.

Az összes sorsjegyek fele nyereménynyel lesz kihuzva.

A május hó 22-én kezdődő I. osztályra sorsjegyeket ajánl

Milhoffer Kálmán

főelárusitó sorsjegy irodája Csengeri ut.

55.000 nyeremény.

Sorsjegyek ára: egész **12** kor., fél **6** kor., negyed **3** kor., nyolcad **1** kor. **50** fill.

Játéktervek és huzási lajstromok ingyen. Mindenki kisérelje meg szerencséjét ezen igen előnyös játékbani részvétellel. A nyeremények nálam azonnal kifizettetnek s minden költséget megtakaritanak azok, kik helyben vásárolják sorsjegyeiket.

Mindenki tudja,

hogy a **BALATON-féle** nulla liszt a legjobb; kenyérlisztje a legkiadósabb, hogy **kávéjából** főzik a legkitünőbb zamatot, és hogy **szilva-lekvárja** a legédesebb. Szóval a

Balaton Testvérek **füszerárui a legjobbak,**

készletei a legnagyobbak és árai igen olcsók. Ott kaphatók egyedül a hires erfurti **kerti-magvak.**

Üzletalapitás 1877. évben.

MILTÉNYI SÁNDOR CIPÉSZMESTER

ajánlja dusan felszerelt raktárát,

hol mindennemü uri-, női-, gyermek- és babycipők, bokavédők, bőrharisnyák (gamaschnik). bőr és cipőkenőcsök és minden e szakmába vágó áruk

a legjobb minőségben

jutányos áron beszerezhetők.

Mérték után rendelt lábbelik különös gonddal készülnek.

RUHÁZAT BESZERZÉSE

Kaufmann Mór

férfi- és gyermekruha-raktára

Nagykanizsán, a városházpalotában

Nagy választék

a legdivatosabb finom férfi- és gyermek-ruhákban.

Raktáram legnagyobb része saját készitményem, finom tartós kelmékből.

Túlfizetés szigoruan kizárva.

Kaufmann Mór

férfiszabó-üzlete

Erzsébet-tér, Elek-féle házban

Nagy választék

a legdivatosabb finom angol és belföldi kelmékben.

Izléses elkészitésre és jó kellékre nagy gond fordittatik.

Pontos, gyors, szolid kiszolgálás!

Mindkét üzletemre a nagyérdemü közönség szives pártfogását kérve, maradtam tisztelettel **Kaufmann Mór** férfiszabó.

Bachrach-féle házban (Csengery-ut)

egy négy szobás erkélyes lakás

azonnal kiadó.

Bővebbet Weiss és Ledolszky cégnél.

Üzlethelyiségünket

1903. évi augusztus hó 1-én

BORONKAY KÁROLY ur átveszi és azt arra az időre

kiüriteni vagyunk kénytelenek.

Ebből kifolyólag alkalmat nyujtunk a nagyérdemü vevőközönségnek, hogy szükségletét

nálunk igen olcsón

beszerezhesse.

Kiváló tisztelettel

Fantl testvérek.

Bérmáláshoz

Bérmáláshoz

Alkalmas fehér és sárga cipők, valamint harisnyák és keztyük

s több eféle cikkek nagy választékban bámulatos

olcsó árért

kapható Armuth Sándor áruházában **Bazár-udvar.**

Bérmáláshoz

Bérmáláshoz

Kérjük megtekinteni!

Egy nagyobb vétel folytán azon helyzetben vagyunk, hogy nagyválasztéku

férfi ruha-szöveteinket

igen jutányos árakon bocsáthatjuk a n. t. vevő közönség rendelkezésére.

Kreisler és Schlesinger

Erzsébet királyné-tér, Szeidmann-féle ház.

Kérjük megtekinteni!

BÜKFA az erdőről szállitva erdei ölenkint

készpénz fizetés mellett

I.	osztályu	28 K. 20 fill.
II.	„	26 „ 20 „
III.	„	22 „ 20 „

KAPHATÓ Strem Bernát és fiai deszkakerskedésében Magyar-utca 2.

Nincs többé kopott arany képkeret!

GOLDON

használatával fát, vasat, gipszet, papirt stb. bárki is azonnal bearanyozhat.

Egy készlet goldon ecsettel együtt 40 fillér.

Kapható

Krausz és Farkas

papirkereskedésében.

BUDAPESTI HIREK.

— **A nemzetiségi izgatók.** Egy laptársunk felháborodva a pánszláv izgatók áskálódásai miatt, azt irta, hogy az ilyen idegen nemzetiségü ellenségektül, akik a magyar hazában élnek és itt vagyont gyüjtenek, el kellen kobozni azt, amit itt szereztek s hálából még csak azt sem tartják érdemesnek, hogy legalább a belbékénket ne háborgassák. Erre a cikkre természetesen éles volt a feletet az ország északi vidékén. A Narodni Hlasnik cimü tót lapban izgató cikk támadta meg a magyar államesmét és a magyarságot. Egy nyomdász-segédet Novák Antalt nevezte meg a lap, mint aki a cikkért felelős. Novákot ma vonta az izgatásért kérdőre a budapesti esküdtbiróság Agorasztó Péter királyi törvényszéki biró elnöklete alatt.

— **Felrobbant a benzin.** A Dohány-utca 91. szám alatt lévő füszerüzletben ma d. e. egy nagyobb üveg benzin felrobbant és nagy lánggal égve ömlött el a padlón. Azonnal megjelent a helyszinén a kerületi tüzőrség, mely a tüzet eloltotta. A mentők is kivonultak, de nem akadt dolguk, mert szerencsére senki sem sérült meg. Az anyagi kár jelentékeny.

— **Hová teszik a Kossuth szobrot?** Hirt adtunk róla, hogy Kossuth Lajos szobrának helyére vonatkozólag a mérnöki hivatal azt javasolta, hogy a szobrot a Szabadságharc-szoborral szemben állitsák fel. A II. ügyosztály, valamint a középitési bizottság ugyanest a helyet pártoló javaslatát a tanács tegnap tárgyalta és elhatározta, hogy előbb még a képzőmüvészeti bizottság véleményét hallgatja meg, mielőtt a közgyülésnek előterjesztést tesz.

— **Nem sikkasztott.** Klein Mórt a főpincére, Dinét Armin azzal a váddal illette, hogy ötszáz koronányi óvadékát elsikkasztotta. Ezt az 500 koronát a pincérek szövetsége deponálta Klein Mórnál, aki azután nem tudta visszaszolgáltatni az összeget, amikor a pincére távozott tőle. A büntető törvényszék mai tárgyalásán azonban megszüntették Klein Mór ellen az eljárást.

— **Tüz egy redőny gyárban.** Ma reggel öt órakor az Andrássy-ut 55 sz. alatt levő Jaulus Sándor és fiai cég tulajdonát képező redőny gyárban, a pincehelyiségekben tüz tört ki. A kár nem nagy, mert szerencsére hamarosan észrevették a bajt és igy a gyorsan kivonult VI. kerületi és központi tüzoltóság eloltotta egy félóra alatt a tüzet.

Hólyag- és húgyszervi bántalmak
kifolyás, húgyosó-égés, vizeletinget hólyagburuť stb munkamegszakitás nélkül, gyorsan és fájdalom nélkül gyógyulnak
a „LOCHER-féle ANTIMEON" által.
Belső szer! — Nem santal! — Nem ártalmas! — Orvosok melegen ajánlják!
Üvegje *kor. 4.80.* Postán *5 70 kor.* előzetes beküldése mellett *bérmentve.* Kapható az összes gyógyszertárakban.
Főraktár: Török József gyógyszertár
Budapest, Király-u. 12 és Andrássy-út 26.

HIREK MINDENFELŐL.

— **Magyar iróból amerikai lelkész.** Az egyesült államokbeli Youngstown város református egyházközsége, mint értesülünk, nagy lelkesedéssel meghivta papjának dr. Kaciány Géza budapesti tanárt, a magyar iró és hirlapiroi gárda kiváló régi tagját, aki a meghivást el is fogadta. Kaciány Allianceben a preszbiteri gyülésen letette angol nyelven a szokások papi vizsgát. A dogmatikából, morálteológiából, egyházszervezetből és exegézisből oly fényesen állta meg helyét, hogy az ókori nyelvekből, amelyeknek Kaciány egyébként is tanára volt, elengedték a vizsgát. Kaciányt a mult hó 19-én iktatták be hivatalába a youngstowni templomba, sokak jelenlétében. Az uj lelkész első imája és prédikációja könyekig meghatotta a hiveket. Youngstown Ohio amerikai államban Mahoning County székhelye, körülbelül ötvenezer lakosa van. Hires vasmüveiről és vasiparáról; nagyon sok magyar ember lakik benne.

x **Jó tanács.** Mindazoknak, kik pézsitot akarnak létesiteni, ajánljuk, hogy szerezzék be Mauthner Ödön cs. és kir. udvari megkereskedéséből Budapesten a „Sétatéri" vagy a „Margitszigeti" fümagkeveréket. Ezeket már 29 éve szállitja Mauthner Budapest és a Margitsziget oly bámulatra méltó és gyönyörü sétaterei részére.

x **Bajusz- és szakáll-növesztőt, hajnövesztőt, arcszépitőt** csakis Tábor gyógyszerész mai hirdetése alapján tessék rendelni.

— **Dinamit a bolgár pincéjében.** Londonból táviratozzák nekünk: Mint a Daily Chronicle Athénből jelenti, egy ott lakó bolgár kereskedő pincéjében kilenc dinamitbombát találtak. A kereskedő testvére egy Szalonikiban a minap megölt bolgárnak.

x **Elővigyázat, szükséges!** Nagyrabecsült háziasszonyaink saját érdekében ismételten figyelmeztetünk, hogy a kedvelt és egy évtizednél már tovább mindenütt kitünőnek bizonyult Kathreiner-féle Kneipp-maláta kávé csak a zárt eredeti csomagokban Kneipp páter védjegygyel valódi. Csak a Kathreiner-féle Kneipp-maláta kávé birja a babkávé izét és zamatját, a miért is mint pótlék a kávéitalhoz azt finomabbá enyhébbé és az inymek kellemesebbé teszi Babkávé hozzáadás nélkül is a Kathreiner-féle Kneipp-maláta kávé kiválóan jóizü és az egyedüli megfelelő pótlás annak helyébe. Ellenben, amit nyitva mérlegelve árusitanak, mindég csak egyszerüen pörkölt árpa vagy maláta, de sohasem „Kathreiner"

x **Fontos vidéki czipészeknek,** kiket saját érdekükben figyelmeztetünk, hogy a fővárosi Ullmann Emil czég Budapest, VI., Nagymező-utca 68. czipőfelsőrészekből mindenféle bőrnemüekben óriási raktárt tart és vidéki rendeléseket a legnagyobb gonddal és pontossággal teljesit. Nem tetszőt azonban készséggel kicserél, esetleg a beküldött pénzt visszafizeti. Ezen czéget legjobban ajánljuk.

REGÉNY.

Társadalmi küzdelem.

Eredeti bünügyi regény. Irta ILOSVAI HUGO.

Minden jog fentartva.

Hidd el, még arra is képesek ezek a mi embereink, hogy legközelebb, ha nektek muszáj lesz valami áldozatot átadni, ezt a te mar aidba juttatja, de a mostani esetben azt tanácslom neked: maradj veszteg. Ez nagyon veszedelmes dolog és a dicsőség nem ér annyit, mint az élet.

Galand Pista megragadta Rézorru kezét.

— Nem tagadod tehát, hogy tudsz a dologró!

— Pajtás, én nem a vizsgálóbirónak, nem a besugónak, hanem Galand Pistának beszélek, aki bizalmasan szólt hozzám.

Nem tudok semmit, nem is tudtam soha és nem is fogok tudni sohasem.

De azt még egyszer mondom neked: ne okoskodj, Pista. Én nem ismerem azokat az embereket, de azt mondom neked, hogy veszedelmesek és hatalmasak. Az ő hatalmukhoz képest a ti rendőrségi hatalmztok egy morzsa.

— Tehát hiába fordulok tehozzád?

— Nem tudok semmit!

— És ha kénytelen leszek azt mondani a főnöknek, hogy te tudsz mindenről, de nem akarsz beszélni!?

(Folyt köv.)

Okmányszerző vállalat.

„**Esketési ügyvivőség**" minden féle okmányt megszerez. Keresztülvisz és elvállalja **házassági disponziókat, névmagyarositást,** mindenfajta tiszti és **katonai** ügyeket, **útlevél** és különböző **engedélyek megszerzését** jogtanácsosa segélyével. **Amerikai** és egyéb külföldi megbizásokat lebonyolit stb. Ügyvivő: **Margitay Zoltán.** Hivatala: Budapest, **Erzsébet körut 9. sz.,** a New-York-palotában. **Szegényeknek ingyen** áll rendelkezésre a vállalat. Telefon 63—65.

A fővárosba jövő vidékiek legkedélyesebb éjjeli mulatóhelye a

Stefánia-kávéház

Kerepesi-ut 73. szám, a keleti pályaudvar közelében

Esténkint 8 órától kezdve **elsőrangu magyar varieté-előadás SZÜCS LACZI** igazgatása alatt. Közben és utánna. **Radics Pista** kitünő zenekara játszik.

Élénk éjjeli élet! Szolid árak!

Belépti dij nincs.

Tőzsde.

Budapesti gabonatőzsde.

Köttetett: Buza 1903. májusra 7.53—7·59. Rozs ápr. —.—.—. Zab máj. 5.88 5.87. Tengeri máj. 6·46—6·45. Repce aug. 12·50—12.55.

Budapesti értéktőzsde.

Előtőzsdén köttetett: Osztrák hiteirészv. 673.—.— Magyar hitelrészvény 738.75— Magyar 4 százalékos aranyjáradék 121.25. Magyar koronajáradék 99.62.— Leszámitoló bank 458.—. Jelzálogbank 523.50—524.—. Rimamurányi vasmü 481.— Osztrák-magyar államvasut részvény 683.75 Déli vasut 56.50. Német birodalmi márka 117.11. Villamos vasut 307.50. Budapesti közuti vasut 607.50.—

Bécsi értéktőzsde.

Előtőzsdén köttetett: Osztrák hitelintézet részvény 673.—. Magyar hitelbank részv. 733.— Osztrák-magyar államvasuti részv. 684.—. Union bank részvény 531.—. Osztr. koronajáradék 101.05. Angol-osztrák bank 275.— 20 frankos arany 19.07. Déli vasut 55.25 4 százalékos magyar aranyjáradék 121.20. Magyar koronajáradék 99.50. Márka bankjegy 117.12.

Vásárcsarnok. Husfélék: vidéki marhahus eleje 68—76, hátulja 76—92 korona 100 kilónként. Leölt borjuk sulylevonás nélkül 88—104 fillér. Lehuzott sertéshus kilója 120—104 fillér. Bárányok párja 6—12 korona. — Tojás: I. rendü friss tojás 57—60, gyengébb áru 56—58 korona. — Tejtermékek: I. rendü teava félkilós darabokban 2.40—2.50. Főzőra 1.60—1.80 korona, tehénturó 16—24 fillér kilónként. — Spárga: vastagszálu 1.40, közép 1.——1.20, levesspárga 0.60 korona kilónként. — Vadfélék: őz 1.60—1.80, vaddisznó 60—80 fillér kilónként.

—

— **Közvágóhidi sertésvásár.** Hivatalos jelentés déli 12 órakor.) Tegnapról maradt 203 darab. Ma érkezett 485 darab. — Déli 12 óráig eladtak 150 darabot. Mai árak: Öreg sertés elsőrendü 250 korona, másodrendü 96—100 kor, selejtezett áru 94 kor. Fiatal sertés, nehéz 114—112 korona, Középsulyu 96—104 kor., könnyük, 98—110 kor., hussertés, süldő 80—82 kor. 100 kilogrammonkint élősulyban

Fontos! Férfiaknak! Nőknek!
hogy **Katechu-injectiót** az egyetlen biztos szer hugyczö és fehérfolyás ellen. Egy üveg uraknak 2 korona; nőknek 2 kor. 10 fillér
Csak Gyarmati-féle Katechu-injectiót kérjünk!
Kapható minden gyógytárban. — **Főraktár:**
Városi gyógyszertár a „Szent-Háromság"-hoz
Baja, Fő-utcza 394.

Nonpareil-Silk
A legujabb selyemszövet ruhák és blузok részére, a mely nem törik, nem szakad, nem lesz redőcz. Elérhetetlen nagy választék mindennemü selyemszövetekben és foulardokban nagybani árakban méter vagy ruhaszámra magánosoknak, bér- és vámmentesen.
Minták ingyen és bérmentve. Levélportó 25 fil.
Seidenstoff-Fabrik-Union
Adolf Grieder & Cie, Zürich P. 45.
kir. udvari szállitók. (Schweiz).

Ami bevált, az a jó,
Azt mondja a példaszó
A Hecht Bankház szerencséje
Bevált mindig évről-évre
Jól jár aki arra vigyáz,
Legszerencsésebb a Hecht Bankház

MINDEN VIDÉKI
LUSTIG
EDÉHEZ MEGY
BUDAPEST
KEREPESI ÚT 2
HOL
URI, NŐI DIVAT
ÉS
FEHÉRNEMŰKET
OLCSÓN LEHET BESZEREZNI

KÉPES ÁRJEGYZÉK
BÉRMENTVE.

Az előleg.

Ki ne ismerné a mai sanyaru világban. Az iparos előleget kér munkájára, a hivatalnok fizetésére, a cseléd bérére. De a milyen szivesen szeretjük elfogadni, olyan nem szivesen adjuk. Pedig gyakran igen busásan jövedelmező előlegnek tekinthető a sorssal szemben a Hecht bankháznál vásárolt osztálysorsjegy is, mely a bankház nagy szerencséje folytán már annyi embert fényeredménynyel örvendeztetett meg. Vásároljon tehát osztálysorsjegyet a Hecht bankháznál, Budapest, Ferencziek tere 6. és Erzsébet-körut 32. sz. Húzás május 22. és 23. — Egész sorsjegy 12 kor., fél 6 kor., negyed 3 kor., nyolczad 1 korona 50 fillér.

Nodusin
aranyér-
balzsam.

Egyedül álló szer, mely operáczió, vagy égetés nélkül **tökéletesen és biztosan gyógyitja ugy a vak, valamint a nyitott aranyeret.** Kórházilag kipróbálva, Teljesen ártalmatlan. Elismerő levelek szerint százakat és százakat teljesen kigyógyitott. — Törvényesen védve. Kapható a készitőnél: **Nagy Kálmán** gyógyszertára **Nyiregyházán,** továbbá: **Török Józsefnél Budapesten,** Király-utcza 12. és a többi gyógyszertárakban is. Ára használati utasitással együtt **4** korona. bérmentes küldéssel **5** korona, Az összeg előzetes beküldése, vagy utánvét ellenében.

Gyomor-, bél- és vértisztitó kuránál már fél pohár természetes
IGMÁNDI
KESERŰ-VIZ
eggelenkint használva, kitünően beválik
Üvegje 60 fillér.
Kapható mindenütt, ugy a forrás-tulajdonos **SCHMIDTHAUER Lajos** gyógyszerésznél **Komárom**ban.
Raktár Budapesten: **KDESKUTY L.** czégnél.

Huzás már 1903. május hó 22. és 23-án.

VÁSÁROLJUNK OSZTÁLY-SORSJEGYET

CSAK **LUKÁCS VILMOS**

BANKHÁZÁBAN BUDAPEST, V. FÜRDŐ-UTCA 10.

1 nyolczad á kor. 1.50, 1 negyed á kor. 3.—, 1 fél á kor. 6.— vagy 1 egész 12 koronáért az összeg előleges beküldé, vagy utánvétel mellett is.

Pontos és discret kiszolgálás. Nyeremények bármely összegben azonnal kifizettetnek. Postatakarékpénztári számla 9991.

Bajusz- és szakállnövesztő szer.

Kitünő hatásáról számtalan elismerő irat tanuskodik. Csalhatatlan, biztos eredmény! Csak nálam beszerezve valódi. Ára 1 kor. 20 fillér.

Nyilvános köszönet ime a sok közül: „Az összes hirdetett szereket megkisérlettem, s köszönettel tudatom, hogy csak az ön készitményének köszönhetem, hogy bajuszom nőtt sib. Eötös Nándor, magánhivatalnok, Arad-Gáj.

Hajnövesztő 186 hálairatral igazolom e szer kitünő hatását. — Ára 2 korona.

Minden **ősszülő egyénnek** nélkülözhetetlen a

Tábor-féle Haj-Regenerateur csakis Aradon **Tábor** gyógyszertárában kapható. — Ára 2 korona.

Ez nem hajfestő! Ártalmatlan! Szinteten folyadék! Sem a kézen, sem a fejbőrön, sem a ruha szövetén semmi foltot nem hagy és ép oly egyszerüséggel használjuk, mint mikor vizzel bekenjük a fejünket. **Az ősz hajat 8—10 nap alatt olyan szinüre varázsolja, mint az fiatal korában volt, anélkül, hogy festené.** Férfi és nő egyaránt biztos eredménnyel használhatja. Hatásáért elvállalom a kezességet!

Arcz szépitésre a leghatásosabb a

Csoda-crém. Szeplőt, májfoltot és minden arczfertőztetőt 4—5 nap alatt eltüntetti és nem engedi, hogy ujra kiütsön. Hatásáért teljes szavatosságot vállalok. Ára 1 korona, hozzáváló szappan 70 fillér.

Ingyen adok tanácsot és felvilágositást szépségbiba eltüntetésére irányuló vagy gyógyszer kérdésben!

Fenti szerek kizárólagos megrendelési helye:

Tábor Gyula gyógyszertára Arad.

BUTOR

készpénzért vagy részletfizetésre legolcsóbban

FUCHS BÓDOG-nál

BUDAPEST,

József-körut 26.

Képes árjegyzék ingyen és bérmentve.

Szülők figyelmébe!

Kis gyermekek hascsikarása, köhögése, sza márhurutja, álmatlansága ellen vegye meg

Nyiry Bertalan

általános gyermekteáját,

mely dr. Theodoroff hirneves orosz gyermekorvos előirása szerint készül.

Kapható **Nyiry Bertalan** „Fehér galamb cimü gyógyszertárában, Budapest, V Hungaria-körut 93. Főraktár: **Török József** gyógyszerész, Budapest, Király-utca és **Thallmayer és Seitz** gyógyáru nagykereskedőknél Budapest, Zrinyi-utca

Csak akkor valódi, ha a „Fehér galam-bot ábrázoló védjegygyel van ellátva.

Czipészek figyelmébe!

Ezennel van szerencsém az igen tisztelt czipész-mester urak tudomására hozni, hogy **kész czipő felsőrészekre** egész ujonan berendezett nagy raktárt letesztettem, óriási nagy választékban minden előforduló bőrnemekben elkészitve, bámulatos olcsó árak mellett. **Ullmann mil** bőrkereskedő, Budapest, VI, N gymnazió-utcza 68

Hasznos tanácz

NEMI BETEGEKNEK

a „**Népszerű Utmutató**" cz. könyv, mely 50 oldalon **a titkos betegségekre vonatkozó minden tudnivalót** és gyógykezelés módot tartalmaz. Szerzője **Dr. GARAI ANTAL** országos hirü specialista a könyvet bárkinek teljesen ingyen zárt boritékban küldi meg. A könyv már az 50-ik kiadásban jelent meg és sok ezer ember köszönheti ennek gyógyulását. Portóra **20 fillér bélyeg küldendő.** Czim

Dr. GARAI

Budapest, VI., Andrássy-ut 24.

ő a munka szerzője nemi-, bőr- és hugyszervi **betegeknek** naponta rendel d. e. 10—1-ig és este 7—8-ig.

Férfiak és Nőknek

a legmakacsabb heveny és idült folyások (tripper) befecskendezés nélkül a legbiztosabb gyógyszernek a

„Sanid labdacsok"

bizonyultak. Egy doboz 100 labdacs tartalommal és pontos használati utasitással 6 korona. Vidékre 6 korona előleges beküldése vagy utánvét mellett diskréten küldi.

Továbbá köszvényes reumatikus, podagrás bajok ellen legjobb a

Sapol-köszvény-kenőcsöt.

Megegyógyul! Munkabiró! Egészséges lesz

Egyedüli biztos hatásu szer az összes reumatikus bajok ellen. Leggyorsabban gyógyitja a köszvényt, csonthasogatást, nyilamlást, keresztcsontfájdalmat, hátfájást, derékfájást, gyomor-, lép- és májdagnatot, mirigyes bántalmakat, ismerhűdést, az összeszuporodott, hajlithatatlan ereket és inakat, a fejfájást és fogfájást, ára 5 kor. Egy doboz emésztő-szer-féle vér- és gyomortisztitó labdacs 2 korona 40 fillér.

Kapható a fő- és szétküldési raktár: „Magyar Király" gyógytárban Budapesten V., Erzsébet-tér—Marokkói-u. 2.F. sz.

Megrendelhető utánvét vagy a pénz előleges beküldése mellett.

Ezer és ezer hálanyilatkozat.

Vendéglősök figyelmébe!

Van szerencsém a t. vendéglős urak figyelmét — a közelgő idényre tekintettel — **48-as sör-szivattyuimra** felhivni. Számos kiállitáson kitüntetve! Igen jól működik, czélszerűek és olcsók.

Árak 24, 26 és 30 korona.

Watterich Arnold

Budapest,

VII., Dohány-utcza 5 sz.

és hajhólyag elismert legbiztosabb óvszer, eredeti párisi csomagolásban. Orvosi tekintélyek ajánlata szerint teljesen biztos és ártalmatlan, tucatja 2, 4, 6, 8, 10, 12, 16 korona Capot americans (rövid) 4, 6, 8, 10. Diana-ův (havi kötszeri 8—11 korona. Dusan felszerelt raktár Irrigatorok, fecskendők, suspensoriumokban stb. Női óvszer. „Pessarium occlusivum" Menzinga tanár szerint csak orvosi rendeletre adatik ki. Ára 5 kor. Bevezető készülék hozzá 3 kor. 18404

Uj! Auto vaginal spray! Uj! a legbiztosabb és legkényelmesebb női különlegesség ára kor. 15.—

Képes árjegyzékeket, zárt boritékban, titoktartás mellett.

KELETI J. orvos-sebészi mű- és kötszer-gyár. Alapitva 1878.

Budapest IV., Koronaherceg-u. 17

Nyomatott a tulajdonos „Hirlapterjesztő Vállalat" körforgógépén. (Czégtulajdonos: Székely Viktor.)

II. évfolyam. 138. sz. Nagykanizsa, 1903. hétfő, május 18. Egyes szám 2 fillér

NAGYKANIZSAI FRISS UJSÁG

Előfizetési ára:
Helyben házhoz hordva egy hóra 60 fillér.
Vidékre póstai küldéssel egy hóra 1 korona 20 fillér.

Kiadó tulajdonosok: Krausz és Farkas.
Felelős szerkesztő: ILOSVA HUGÓ.
Szerkesztőség és kiadóhivatal: Krausz és Farkas papirkereskedése.

Megjelenik naponta korán reggel.
Nyomatott a „Nagykanizsai Friss Ujság" szerződéses nyomdájában.

Panama egy biztositó-intézetnél.

A főherceg elhagyatott kedvese.

A MUZEUM KÖNYVTÁRA

A király és utóda.

Nagy a mi örömünk afölött, hogy a felséges ur jó egészségnek örvend s örvendezve olvassa az ő jó magyar népe is az ujságokban a megszokott riporter-mondást, hogy ruganyos léptekkel száll le a kocsijáról. Kevesebb öröm, mint bú között szállt el hetvenkét esztendő felséges feje felett, amelyben bölcs türelem és szivós kitartás lakozik.

Adja az ég, hogy minél tovább az ő kezében legyen letéve ennek a sokat hányatott országnak a sorsa, hogy az ő törvényt, polgári szabadságát és felekezetet tisztelő szelleme lengje közül a kormányzás ágait. Számtalanszor intéztek a legutóbbi évtizedekben merényletet a magyar német ellen bizonyos oldalról, de a király jóságos erőteljes keze mindig elháritotta rólunk az orvul támadók ütését. S az ily hatalmas, védőkézre szükségünk van még sokáig, igen sokáig. Gyengék vagyunk még soktéle tekintetben, nagy létkérdések várnak még rendezésre a magyar népnél.

Vajjon ilyen erős és jóságos keze van-e a trónörökösnek, Ferenc Ferdinánd főherceg urnak is?

Mi magyarok még mindig nem ismerjük az agg király trónusának várományosát. Igaz, hogy már idestova tiz esztendeje annak, hogy Ferenc Ferdinánd főherceg ur hivatalosan trónörökös, mégis felette ritkán fordul meg közöttünk ő fensége; ha el is jött, csak zárt kört örvendeztetett meg jelenlétével, a nép közé nem ment. Bizonyára nem azért, mintha nem szeretné a népet, hanem azért talán, mert nem akar olyan szinbe feltünni, mintha hajhászná a népszerüséget. Igaz, hogy mi nagyon örvendenénk, ha közénk jönne a fenséges ur, mert akkor látnók, hogy szereti a magyar népet.

De azért biztosra veszszük, hogy szeret ő bennünket távolból is, hiszen mi nem vétettünk soha neki.

Mondják, hogy a fenséges ur, a trón várományosa élénken rokonszenvez a papsággal, meg a jezsuitákkal is. Máris fennen hirdeti a fekete sereg, hogy milyen nagyon felvirrad neki, ha trónusára ül az uj király.

Hát ezt nem hisszük el a feketéknek. Az a két hatalmas birodalom tronjának várományosa, aki szembe száll családi törvénynyel, előitélettel mondva csinált, de annál sulyosabb diplomáciai cimekkel, a szivére hallgatna, a rangján alul nősült, az a nagyszerü ember nem lehet elfajult annak helyén van a szive é saz esze, az nem lesz soha a jezsoviták eszköze!

Ne reménykedjenek a feketék. Nyugtával kell dicsérni a napot!

Adamovics Vilma ügye.

Pernerstorfer szocialista képviselő ez év január 17-én interpellációt intézett a képviselőházban az osztrák miniszterelnökhöz s abban hivatkozva a lapok hireire, elmondta, hogy Lipót Ferdinánd volt főherceg ügyében dr. Bachrach bécsi ügyvéd is nagy szerepet játszott.

Dr. Bachrach ugyanis egy napon József Ferdinánd főherceg kiséretében megjelent Lipót Ferdinánd főherceg kedvesének Adamovics Vilmának a lakásán és kijelentette neki, hogy föl kell bontania a főherceggel való viszonyát, mert különben Bécsből nyolc nap alatt eltolonczolják. Adamovics Vilma, aki akkor még nem tudta, hogy az állampolgárok abbeli jogát, hogy bármely helyen tartózkodnak, törvény biztositja, megijedt a fenyegetéstől és elhagyta Bécsat, mire dr. Bachrach az Adamovics Vilma tulajdonát képező villát eladta.

Az interpelláció ennek alapjáu konstatálta, hogy dr. Bachrach zsarolást követett el és jogtalanul hatósági személy hatáskörében lépett föl és azt kérdezte a miniszterelnöktől, hogy hajlandó-e dr. Bachrach ellen egyfelől az ügyészség utján vizsgálatot indittatni, másfelől pedig arról is gondoskodni, hogy az ügyet az ügyvédi kamara fegyelmi választmánya is megvizsgálja.

A kormány az interpellációt átküldte az ügyvédi kamarának, mely vizsgálatot inditott.

A vizsgálat eredménye a bécsi ügyvédi kamara fegyelmi tanácsának mai határozata, mely kimondta, hogy egyáltalán nem forog fenn ok arra nézve, hogy dr. Bachrach ellen fegyelmi tárgyalást tartsanak.

Érdekes a fegyelmi tanács határozatának indokolása, melyből a következők tünnek ki:

A toskánai nagyherceg megbizta dr. Bachrachot, hogy igyekezzék a Lipót Ferdinánd és Adamovics Vilma közti viszonyt békés uton felbontani. Dr. Backrach köötte er Adamovics Vilma nővérével, Sestonnéval és férjével Seston Fülöp tartalékos hadnagygyal, aki segédtiszt a dohányjövedéki hivatalban, kiket felkért, hogy legyenek szivesek Adamovics Vilmát az ő látogatására előkésziteni. 1802. január 10-én mégkezdődtek a tárgyalások Adamovics Vilmával és ezek a tárgyalások egyezséggel végződtek, melynek értelmében Adamovics Vilma nagyobb pénzösszeget kapott és ennek ellenében kötelezte magát arra, hogy Lipót Ferdinánddal való viszonyát felbontja és minden vele való érintkezéstől a jövőben tartózkoni. Dr. Aachrach kijelentatte, hogy ő Adamovics Vilmával szemben a legnagyobb türelemmol jért el és rendőri intézkedésekkel még célzás alakjában se fenyegette.

Adamovics Vilma. akihez kérdést intéztek, egy Montreuxben február 28-án kelt levélben kijelentette, hogy dr. Bachrach az ő bécsi lakásán megjelent és tényleg eltolonczolással fenyegette. Dr. Bachrach azzal áll elő, hogy neki a császártól van megbizása arra, hogy a viszonyt felbontsa, amit, ha Adamovics Vilma megtenni vonakodik, azonnal eltolonczolják Brünnbe, ezenfelül pedig még idézést kap a rendőrigazgatóhoz és az egész országból kiutasitják.

Miután Adamovics Vilma arra hizaikozott, hogy ott nővére és sógore is hallotta, hogy dr Bachrach az ő nővérével, Adamovics Vilmával a legkiméletesebb és legbarátságosabb hangon beszélt; fenyegetést nem hallott. Ezt a vallomást Seston is megerősitette. Kihallgatták továbbá dr. Korpert, aki egy darabig Adamovics Vilma ügyvéde volt és ez is azt mondta, hogy dr. Brachrach fenyegetéssel nem élt. Egy telekkönyi kivonatból kitünik, hogy a villát Adamovics Vilma megbizásából nem dr. Bachrach, hanem Seston értékesitette.

Nagy visszaélések egy biztositó intézetnél.

— Saját tudósitóinktól. —

A biztositó intézetekkel való üzletek megkötésében a közönség soha sem lehet elég óvatos. Az utóbbi időben ugyanis elszaporodtak a nem egészen biztos alapon álló biztositó intézetek és a legkülönfélébb szövetkezetek.

Most is egy ilyen fajta intézet müködésének megszünéséről kapunk hirt.

A „Transsylvánia kölcsönös biztositó bank Nagy-Szebenben — mely Erdélyben mindenféle biztositási üzletekkel foglalkozott — ezelőtt két évvel üzleteit egész Magyarországra kiterjeszteni akarván, a Dunán-tuli rayon részére Budapesten vezérügynökséget allitott fel s vezérügynöknek alkalmazta Kossuth István biztositási hivatalnokot.

Egy ideig rendben is folytak az utóbbi időben azonban a vezérügynökség nem terjesztette be a rendes szzmadásokat a bankhoz. Az igazgatósrg több izben kérte a Kossuth Istvántól a havi pénztári kimutatásokat, melyet már több izben nem terjesztett be, mindenféle kifogásokkal elodázván a dolgot. De hasztalan.

Az igazgatóság végre megunta a hosszas huzavonát s Albrich A., a bank nagyszebeni ügyvezető igazgatója végre a mult hónapban személyesen feljött a fővárosba, hogy a pénztárt megvizsgálja.

A megejtett vizsgálat mintegy 15.000 korana hiányt konstalált.

Az igazgatóság Kossuthot állásától felfüggesztette s a vezérügynökség ideiglenes vezetésével Marschall Vilmost, az intézet nagyszebeni igazgatósági titkárát bizta meg.

A vezérügynökség — melynek Kossuth ugy látszik lelke volt — az ő felmentése óta nem prosperált s ezért az igazgatóság teg apelőtt N.-Szebenben ülést tartott, melynek eredményekép sürgönyileg értesitették Marschallt, hogy több biztositási ajánlatot az intézet részére ne fogadjon el, az iratokat vigye magával Nagy-Szebenbe s a hivatalnokok elbocsátása után a vezérügynöksége oszlassa fel.

Közben azonban különös dolog történt.

Amint ugyanis Erdélyi Árpád, a vezérügynökség egyik tisztviselője megtudta. Kossuth István a vezérügynökség ajánlat és kötvény naplóját felajánlotta a „Hazai Általános Biztositó Részvénytársaságnak" felhasználás céljából.

A nagy-szebeni igazgatóság a mai napon sürgönyileg követelte az üzleti könyvek visszaadását és Nagy-Szebenbe való szállitását, mert ellenesetben rögtön aünlenyitó feljelentést tesznek.

Még eddig nem tudni, vajjon a volt vezérügynök a könyveket visszaadta-e, s ő ügyben még szenzációs fordulatok várhatók.

A bajor nevelőnő öngyilkossága

Nagy hullámokat vert fel Nagyváradon az egész várost, sőt a varosi törvényhatóságot is foglalkoztatja Wolschlager Karolin bajorországi nevelőnő esete. A nevelőnő egy előkelő családnál volt alkalmazva. A napokban szublimát oldatot ivott, a kórházba vitték, hol iszonyu kinok között meghalt.

Az orvosnak azt mondta, hogy szerelmi bánatból lett öngyilkos. Mivel a rendőri sajtóiroda az esetről nem adott ki jelentést, izgalmas mendemondák keltek szárnyra.

A főkapitány csak a lapok felszólalására nyilatkozott, hogy a rendőrség és az ügyészség megtette kötelességét.

A csütörtöki városi közgyülésen Friedländer Samu interpellált ez ügyben. Eltusolással vádolta a rendőrséget, felhozta, hogy a leányt boncolás nélkül temették el.

A külföld előtt — mondá — meg kell óvni renuménkat. Mi is megköveteljük az ídegenben véreink védelmét.

Beszéde alatt roppant izgalom uralodott a teremben, heves közbeszólások hangzottak föl mindenfelől.

Az interpellációra Gerő főkapitány felelt, nyilatkozata teljesen megnyugtatta a közvéleményt.

A boncolás fölösleges volt, mert a leány bevallotta az öngyilkosságot. A választ tudomásul vették.

A szocialisták vasárnap gyülésezni fognak ez ügyben, követelni fogják az exhumációt, Goldner Adolf delegálásával pedig a főkapitány felfüggesztését

Hazaárulló magyar ügyvéd.

Kolozsvár, május 16.

Egy tipus állott a kolozavári kir. törvényszék mint esküdtszék előtt abbói a megbőszült fajtából, kiket román izgatók fogalma alá gyüjt össze a magyar nemzet. S ez a Typus a veszedelmesebb fajtából való mert ügyvéd az illető, aki esküt tesz a magyar törvényekre és tagja a magyar ügyvédi karnak.

„Maniu Cassius"-nak kivják a román ügy legfrissebb mártyrját" a — a hogy ők egymást nevezik — és a hazaárulót, ahogy mi joggal nevezzük és nevezhetjük.

Ugyvéd, tagja a kolozsvári ügyvéd kamarának és a „Tribuna" hasábjain szórta ellenün ádáz gyülöletének izzó kitöréseit, melyek mind a magyar nemzet és a magyar államesszme iránti féktelen dühének megnyilatkozásai.

A „Tribuna" 1903. február hó 25-iki számában megjelent vezércikkért vonta felelősségre Maniu Cassius ügyvéd urat a magyar igazságszolgáltatás. S a felelősségre vonás közepette Maniu Cassius ur, arcátlan hencegéssel adott kifejezést lelke elfajult érzéseinek!

A magyar ügyvédi kar tagja, tolmácsot kért, mert ő magyarul nem beszél, a kérdésekre csak román tolmács utján felel.

S ugyancsak a tárgyalás folyamán a következő nagystylü kijelentést tette a vádlott:

„Most még csak veszekedünk, de husz év mulva hajba kapunk!

A tárgyalás részletei következők:

A tárgyalást Reinbold Arthur elnök vezette.

A vádlott előadta, hogy ő magasabb filozófiai alapon, történelmi példákra épitve véleményét, vezércikkezett a „Tribun"-ban, de sem lázitani, sem izgatni nem akart. Azt hitte, hogy az „intelligens magyarok" megfogják érteni.

A vádlott kihallgatása után felolvasták az inkriminált cikket. Azt hisszük, elég egyetlen mondatot kivennünk, hogy olvasóinknak fogalmuk lehessen a cikk tartalmáról: „Erkölcstelen és becstelen akarat az a nem jogi alapon nyugvó szörnyeteg: a magyar államesszme".

Ezután az ügyész beterjesztette kérdéseit. Három kérdést tett fel: egyet lázitással, egyet az 1868. évi 44. törvénycikk érvényének megtámadásával, egyet izgatással vádolva Maniut.

Endes Miklós dr. kir. alügyész rámutat az 1848-iki liberális alkotásokra és a magyaroknak évezredes loyalis viselkedésére az oláhokkal szemben és kimutatja, hogy eljárásuk egyenesen rosszhiszemü.

Külön meg kell róni az oláh hallgatóság tüntető viselkedését, amely különben kétszeri elnöki megrovást provokált. Ugyanis a védő beszédét két izben is éljenzésekkel kisérték.

Az esküdtek visszavonulva egy órai tanácskozás után felvilágositást kértek az elnöktől a törvény érvénye megtámadásának jogi természete felől. Ujból visszavonulván, meghozták verdiktjüket, mely szerint Mániu Cassiust lázitás és izgatásban bünösnek mondták ki.

A verdikt alapján a törvényszék Mániu Cassiust egy évi államfoghházra itélte, elmarasztalva ezenfelül a bünügyi költségek hordozásában is. Egyben kimondották, hogy az itélet jogerőre emelkedése után a kolozsvári ügyvédi kamarával — a melynek az elitély tagjai — közöltetni fog, hogy a kamara fegyelmileg is eljárhasson hazafiatlan tagjai ellen.

Az ügyész megnyugodott, a vádlott és védője semmiségi panaszt jelentettek be az itélet ellen.

Mig a vonat Nagyváradra ér.

— Saját tudósitónktól. —

Egy válópört tárgyaltak a budapesti polgári törvényszéken Schornstein Sándor kereskedő válópört inditott a felesége megcsalja. A válókereset részletesen beszéli el a dolgot. Schronsteinnak gyakran kellett vidékre utaznia. A felesége ezeket ezeket az alkalmakat használta fel arra, hogy csalja.

A mult évben egy szeptemberi napon azt mondta a feleségének, hogy Brassóba utazik. Az asszony becsomagolta a kis kézitáskába, ami két napra szükséges és két órakor azzal ment el, hogy utazik. Este hat óráig a feleségének kellett az üzletbe maradni.

Schronstein azonban nem utazott el hanem amint ünök jól sejtik: hazament a lakására, belopódzott az ágyas szobába s a legsötétebb sarokba, a ruhafogas alatt egy sereg régi ruha mögött helyezkedett el s várta, aminek jönnie kell. Egynegyed hét órakor kazajött az asszony. Nem egyedül jött. Ismerte s a lovagot. Egy Schwarc nevü régi ismerősének a fia, aki tartalékos hadnagy.

Uniformisban jött most is, nyilván nem tudta civilben meghóoitani az asszonyt. Ugy tervezte, hogy akkor ront rájuk, ha bünös szándékukat nem tagadhatják.

— Ugyan hol lehet most a férjem? kérdi az asszony.

— Negyedkilenc. Akkor Tápió-Szelén van.

A férj türelmetlen volt, de csak várt, bár a helyzete mindenképen kényelmetlen volt. Buvóhelyén meleg, megrekedt levegő volt s a nagy indulat sem tudta ébren tartani: a falhoz és a szekrény oldalához támaszkodva elaludt. Egyszer felbredt, de csak félig. Akkor kérdezte éppen az asszony:

— Ugyan hol lehet most az uram?

— Most? A fiatal ember megnézte az óráját. Épen Nagyváradon. Többet nem hallott a férj, mert elaludt és csak reggel ébredt fel. Az asszony a konyhában volt. A férj behivta a szobába és rázárta az ajtót.

— Mit akarsz? — kérdezte az asszony. — Te idehaza vagy? Hiszen elutaztál

— Nem utaztam el. Tetten akartalak érni.

— Te megőrültél?

Hallgass! Itt ültem a sarokban, mikor hazajöttél Ssendrőivel, itt ültem egécz mostanig. Meddig volt itt? — Nem sokáig.

Megnézte a menetrendkönyvet. Aztán igy szólt:

— Mikor a délutáni vonat Nagyváradra ért, akkor itt volt még. Ez a vonat éjfél után háromnegyed kettőkor ér oda.

Eegyenest ügyvédhez ment és beadta a válókeresetet.

HIREK.

— **A mostanaban uralkodó tavaszias időjárásból itélve,** alig hinné az ember, hogy május van. Szeszélyesség tekintetében jóformán felülmulja ez a hónap a megelőző áprilist. Az estéi meglehetősen hűvösek, ugy, hogy a városi fedett helyiségekben való tartózkodás mégis csak jobban esik az időjárás iránt érzékeny emberiségnek. Ezért vannak minden tett házai a Fővárosi Orfiumnak. Ezért és másért is. Az igazán kitünő, csakis elsőrangu varieté-számokból álló műsor ugyanis nagyon vonzza a közönséget. Az orfeum szellőztetése pedig olyan, hogy a műsor vonzó ereje még a legmelegebb nyári estéken sem csökken, mert a nézőtér légmérsékletét kitünően lehet szabályozni. Megemlitjük még, hogy a mostani műsor nagyobbrészt tréfás jellegü számokból áll, ugy, hogy a publikum ki sem fogy a nevetesből.

— **Bob király.** Szép sikert aratott az Ujszinház parodisztikus nagy bohozata, a Bob király. A siker után itélve ha a darab, melynek nyomán a paródiát irták 100 előadást ért meg, bizonyára a Bob királyból is jubiláris darab lesz. Kitüntek játékukkal: Lónyai Piroska, Virégh, Gyárfás, Bogyó, Szalkay, Halmay Kornélin és Nagy Imre.

— **Vetőmagvak.** (Mauthner Ödön tudósitása.) A lefolyt héten az összes magvak iránt a répamagot kivéve, csak csekély érdeklődés mutatkozott. Vörös heremagból csökkenő árak mellett alig volt forgalom. Lucernamagból épenséggel nem volt kereslet. Takarmányrépamag. Az ormányos bogár garázdálkodása sok kárt okozott s már régóta nem volt szükség oly nagy mértékü pótvetésre, mint az idén. Magas csiraképességü Mammuthot, oberndorfit és olajbogyó alakut még lehet szállitani. Tengeriből zöldtakarmánytermelés céljából nagy volt a forgalom s különösen Alcsuth, székely, cinquantino és lófogu tengeri iránt volt élénk érdeklődés. Muhamag. Dacára a valamivel szilárdabb irányzatnak, az árak csökkentek. Csillagfürmagot, spergulát, szeradellát és pohánkát jobban kerestek. Jegyzések 50 kgként Budapesten (nyersáru) Lóhere 74—79 kor. Lucerna 55—60 Répamag impregnált faj 35—48 Répamag keresk áru 27—44 kor. Muhamag 8—9 kor.

Hol a nyomor?

— Egy optimista levele. —

Kaptuk az alábbi érdekes levelet:

Szerkesztő Polgár!

Becses lapjában, melyet mindig figyelemmel olvasok, — ugy az országos ellenzéki lapok és képviselők felszólalásainak, állandó tárgyát képezi ama nagy anyagi nyomor, mely hazánkban dul, s ama nagy szegénység.

Szabad legyen megjegyezni. — egykoru régi iratokban, munkákban mindig az van hangoztatva, soha rosszabb kort nem éltünk — tönkre vagyunk téve, stb.

Szorgos figyelője vagyok mindennek, ami körültem történik, párthoz nem tartozom, szavazni nem megyek, klubtag nem vagyok, élek saját szerénységemben csekély jövedelmemből s ez jogosit fel arra a kérdésre, ugyan kérem, mutassák meg nekem, hol van az a tömegnyomor, anyagi tönkremenés, elszegényedés stb. én ennek nyomát nem látom, sem a fővárosban sem a vidéken.

Az ország északi részén a tótok és ruthének közt a nyomoruság állandó, a XIX-ik század ott nem egy inséges évet ismer, ez nem ujság.

Kivándorolnak, de pénzt küdenek haza, mint ezt a postakimutatások bizonyitják.

A keleti részeken lakó oláság közt tunyaságánál fogva nagy a szegénység, de ezt sem a mai viszonyok idézték elő.

A székelyek közt nagy a népesség, ők már igen régóta mozgalmas életet élnek, — szegények, mert mostohák a természeti viszonyok is, de ezt sem a mai kor rovására lehet ám irni.

Mindenki meggyőződhetik arról, hogy az

„Ilona-hajfestőszer"

(**barna** és **fekete**) a legjobb. Bámulatosan hat, teljesen ártalmatlan, zsiradékot nem tartalmaz, **egyszeri használat elegendő.**

Egy üveg ára 1 korona 20 fillér.

1 kor. 60 fil. előlegos beküldése esetén bármentve. Kapható kizárólag a feltalálónál **IRGANG KÁLMÁN** „Sárkány"-drogériájá

BUDAPEST, IV., Egyetem-utcza 11[illegible].

Én gyakran fordulok meg vidéken, szinház, vendéglő, kávéház, koresma nem szenved hiányt látogatókban, a kaszinókban vig élet pezseg, kártya, ital bőven virul. Szinházak, főleg ha valami pikantéria vagy vendég van, fölemelt helyárak mellett is zsufolásig telvék.

Asszonyok toalettjei pompásak, stb. . .

Jó ideje, hogy nap-nap után találkozom nagyszámu s az ország minden részéből érkező deputációkkal. Oly jól táplált s kinézésü e sokaság, hogy ebből szegénységet stb. nem birok kimagyarázni.

Május 1-én a nagy szocialista körmenetet kiváncsiságból végig néztem:

Hány ember volt nem tudom? De igen sok volt és mind munkás.

Olvasam a folyton tartó nagy munkahiányt, — véltem, hogy rongyos, kiéhezett, alakok lesznek a menetben.

Kellemesen csalódtam, hiszen ez a nagy sokaság, jól öltözött frrfiak és nők sokasága volt. Nyomor, inség, éhezés mind nem látszott rajtok s láttam a ligelben, hogy azok jól ettek ittak is.

Kérdeztem magamban, ha nincs munkájok, miből telik mindez stb.

Főváros ember levén, megfordulok jobra balra, de p. o. a lakosság ruházkodásán én szerénység nyomait nem igen látom, pedig betekintek egyszerü utcáiba is, — itt volt Bonci tenorista, a fölemelt helyárak dacára az opera tömve volt, (én nem voltam ott, de mondják, kik ott voltak). Itt volt a berlini német társaság, szini előadásokat tartott a Vigszinházban, a fölemelt helyárak dacára nap-nap után fulladásig tömve volt a Vigszinház. Ezt beszélték az ott voltak, s még emlitték, hogy küzdelmes volt jegyet kapni.

Ott volt a Bob herceg 100 előadása. stb. . .

Minden vasárnap a tél folyamán minden szinházban két előadás mindig zsufolásig telve: de hétköznap sem lehet üres házakról panaszkodni.

Azonfelül, concert, orpheum, zengeráj, stb. mind tud publikumot gyüjteni.

A főváros minden kávéháza vendéglője, koresmája tömve, — vig zene harsog mindenünnen esténként vasár- és ünnepnapon pedig ez a sok vendéglő, kávéház stb. is kevés.

Lóverseny itt vagy alagon oly tömegeket vonz, hogy bámulnom kell s látom, hogy nemcsak a magas és gazdag pénzarisztokrácia van ott egyedül képviselve, hanem a democracia is. Én ugyan oda nem járok, de látom ama bucsujárást oda, s ezek sem krajcároskodnak ott.

Gazdasági válságról beszélnek, s a lefolyt dunai ünnepély ennek fényes cáfolata volt, — százával ezrével jött a jó vidék, egy nagyon is vásári komedia jellegü cifrasága.

Jöttek százával ezrével, kiknek, szóllana a szerkesztő polgár, hogy vegyenek meg egy jó magyar könyvet, vagy adjanak néhány fillért valamely emberbaráti célra, majd kiszakadnának, hogy mily rossz idők vannak, mily nagy a gazdasági váltság stb. . . . Hát kérem, hol a nyomor?

Tisztelő polgártársa

Horvát János.

x **Bajusz- és szakáll növesztőt, hajnövesztőt, arcszépitőt** csakis Tábor gyógyszerész mai hirdetése alapján tessék rendelni.

x **Kalopsion.** Dr. Retteus (Páris csodás hatásu növénynedvekből készült árevize, a legcsunyább foltos, kiütéses, sárga arcbőrt teljesen megtisztitja, nagymértékben megfehéritii és a ráncokat eltünteti, és használata által fiatal, üde, rózsás külsőt nyerünk, használata ártalmatlanságáért kezeskedés. A Kalopsion ára: 1 üveg 20 kor., próba üveg 5 kor. **Csuz és reuma** ellen tegyen egy próbát mindenki a Szalay-féle „Sósborszesz"-szel, bármily régi is legyen a baj, egész biztos hatással bir, egy üveg ára 1 korona. Ugyanott a legujabb, legjobb „HERKULÉS" bajusznövesztő kapható, ára 80 fillér. Vidéki megrendelések posta fordultával elintéztetnek. Szalay „Eleonora" illatszerkereskedésében Budapest, IV., Kecskeméti-utca 6. sz. alatt.

REGÉNY.

Társadalmi küzdelem.

Eredeti bünügyi regény. Irta ILOSVAI HUGO.

Minden jog fenntartva.

— Ne oly tüzesen, Pista! hangzott a válasz.

Pista majd hanyat dült.

Aki előtte állt, az ő kartársa volt, ugyanaz, aki helyett őt bizták meg a titokzatos bünténynek a kideritésével.

És ez az ember, ahelyett hogy haldokolva otthon feküdt volna ágyában, itten kószál a locs-pocs, zimankós időben.

— No ne bámulj, Pista! — mondotta a detektiv, — hanem eredj szépen haza, félóra mulva utánad jövök s mert nagyon kellemetlen az idő, helyesen teszed, ha valami forró itallal várszt, szeretem a forralt bort, nem bánom a jó erős grockot sem, de megiszom a teát is, feltéve, hogy a rum kedvéért nem tulságosan sok édes vizet kell nyelnem.

— Igazán nem értem, . . .

— Fél óra mulva mindent megértesz, most azonban menj utadra, mert nem szeretném, ha a fogdmegek közül valamelyik együtt látna bennünket.

Galand Pista pedig azt dörmögte:

— Várlak! és folytatta utját hazafelé.

— Valami kezdett az agyában derengeni.

Eddig azt hitte, hogy ő nagy dolgokra van hivatva.

Most arra a tapasztalatra jutott, hogy vele csak a bolondját járatják.

Nagy kedve lett volna visszafordulni és még egyszer beszélni Rézorruval.

Most azonban ezt mondotta volna neki:

— Pajtás, engem becsaptak. Hát csak jogommal élek, ha én is becsapom őket. Igy és igy áll a dolog. Vigyázzatok magatokra. Különben is reám számithattok, én segitségtekre leszek.

Csakhogy mégis csak meggondolta magát.

Előbb meg akarta hallani, hogy tulajdonképen mit is akarnak vele, mi ujság?

Azért hát szepen haza ballagott és utközben két liter bort meg a hozzávalókat egy korcsmában megvásárolván, igy kedvezett a kollegának.

Mire az megérkezett, már párolgott a bor.

Malny-g- és hagyszerrel gyógyitjuk
Kifolyás, hörgés, vizeletürítési nehézség, ... és fájdalom utáni kínzó ... a „LORENZ-féle AUTIRECON" alkal. Sokat szert! — Nem sarlatán! — Nem kalamari! — Orvosok megvizsgálták! Ugyanje kor. 4.80. Postán 5.70 kor. elküldése beküldése mellett bármenyire. Kapható az összes gyógyszertárakban.
Fabriktari Tarnik József gyógyszertára Budapest, Király-u. 12 és Andrássy-ut 26.

A Szinye-Lipóczi Lithion-forrás

Salvator kitünő sikerrel használtatik

vese, húgyhólyag- és köszvénybántalmak ellen, húgydara és vizeleti nehezségeknél, a czukros húgyárnál, továbbá a légző- és emésztési szervek hurutainál.

Húgyhajtó hatású!

Vasmentes! Könnyen emészthető! Cetramentes!

Kapható ásványvizkereskedésekben vagy a Salvator-forrás igazgatóságánál Budapesten.

Okmányszerző vállalat.

„**Esketési ügyvivőség**" minden féle okmányt megszerez. Keresztülvisz és elvállalja **házassági dispenzációkat, névmagyarositást**, mindenfajta tiszti és **katonai** ügyeket, **utlevél** és külömböző **engedélyek megszerzését** jogtanácsosa segélyével. **Amerikai** és egyéb külföldi megbizásokat lebonyolit stb. Ügyvivő: **Murgitay Zoltán.** Hivatala: Budapest, **Erzsébet körut 9. sz.**, a New-York-palotában. **Szegényeknek ingyen** áll rendelkezésre a vállalat. Telefon 63—65.

A fővárosba jövő vidékiek legkedélyesebb éjjeli mulatóhelye a

Stefánia-kávéház

Kerepesi-ut 73. szám, a keleti pályaudvar közelében

Esténkint 8 órától kezdve **elsőrangu magyar varieté-előadás SZÜCS LACZI** igazgatása alatt. Közben és utánna. **Radics Pista** kitünő zenekara játszik.

lénk éjjeli élet! Szolid árak!

Belépti dij nincs.

Hirmann Ferencz

rézáru-gyára

BUDAPEST,

VII., Csányi-utcza 9.

Készit gőz-, viz- és égőgáz-vezetékhez szükséges rézárukat, bőr- és sörszivattyukat, sörkimérő-készülékeket légnyomásai, valamint mindennemű rézsapokat. — Elvállalrez-, érczhorgany- és pakfon-öntvényeket minta vagy rajz szerint, ugyszintén **horgany díszöntvényt bádogosok részére.** Fel-, irati táblákat czimfestők részére.

Sárgaréz kereskedelmi sulyok nagybani gyártása.

Telefon. — Alapittatott 1880. — Telefon

Hasznos tanács

NEMI BETEGEKNEK

a „**Népszerü Utmutató**" cz. könyv, mely 200 oldalon a **titkos betegségekre vonatkozó minden tudnivalót** és gyógykezelés módot tartalmaz. Szerzője **Dr. GARAI ANTAL** országos hirü specializálta a **könyvet bárkinek teljesen ingyen zárt boritékban** küldi meg. A könyv már az 50-ik kiadásban jelent meg és sok ezer ember köszönheti ennek gyógyulását. Portóra **20 fillér bélyeg küldendő.** Czim

Dr. GARAI

Budapest, VI., Andrássy-ut 24.

hol a munka szerzője **nemi-, bőr- és hugyszervi betegeknek** naponta rendel d. e. 10—4-ig és este 7—8-ig.

Czipészek figyelmébe!

Ezennel van szerencsém a igen tisztelt czipesz-mester urak tudomására hozni, hogy **kész czipőfelsőrészekre** egesz ujonnan berendezett nagy raktárt létesitettem, óriási nagy választékban minden előforduló bőrmegmunkban elkészitve, bámulatos olcsó árak mellett. **Ullmann Emil** bőrkereskedő, Budapest, VI, Nagymező-utcza 68

Férfiak és Nőknek

a legmakacsabb hörgés és lázas folyások (tripper) befecskendezés nélkül a legbizonyosabb gyógyszereknek a

„Sanid labdacsok"

bizonyultak. Egy doboz 100 labdacs tartalommal és pontos használati utasitással 6 korona. Vidéki 6 korona előleges beküldése vagy utánvét mellett diskrétan küldi.

Továbbá köszvényes reumatikus, pedegrás bajok ellen legjobb a

Sapol-köszvény-kenőcsöt

Meggyógyul! Munkabiró! Egészséges lesz!

Egyedüli biztos hatásu szer az összes reumatikus bajok ellen. Leggyorsabban gyógyitja a köszvényt, csontbaszogatast, nyilamlast, keresztcsontfájdalmat, hátfájást, derékfájást, gyomor-, lépés májdaganatot, mirigyes bántalmakat, izomhűdést, az összerzsugorodott, hajlíthatatlan ereket és inakat, a főfájást és fogfájást, ára 5 kor. **Egy doboz Ledorer-féle vér- és gyomortisztitó labdacs 2 korona 40 fillér.**

Kapható a fő- és szétküldési raktár: **„Magyar Király" gyógytárban Budapesten** V., Erzsébet-tér—Marokkói-u. 2. sz.

Megrendelhető utánvét vagy a pénz előleges beküldése mellett.

Ezer és ezer hálanyilatkozat.

Szülők figyelmébel

Kis gyermekek hasesikarása, köhögése, szi[illegible] márhurutja, álmatlansága ellen vegye me[illegible]

Nyiry Bertalan

általános gyermekteáját,

mely dr. Theodoroff hirneves orosz gyermekorvos előirása szerint készül.

Kapható **Nyiry Bertalan** „Fehér galam[illegible]" czimü gyógyszertárában, Budapest, V Hungaria-körut 93. Főraktár: **Török József** gyógyszerész, Budapest, Király-utca és **Thallmayer és Seitz** gyógyszer nagykereskedőknél Budapest, Zrinyi-utca

Csak akkor valódi, ha a „Fehér galam-bot" sórázoló védjegygyel van ellátva.

Hallatlan!!

4 pár czipő

csak 2 frt 50 kr.

olcsó árért lesznek a nagy mennyiségben eszközölt bevásárlás miatt eladva. Egy pár férfi és egy pár női barna, szürke vagy fekete füzős czipő erősen szegelt talppal, legujabb alak, továbbá egy pár férfi és egy pár női divatos czipő zsinórzatta. **Mind a négy pár 2 forint 50 krajczár.** Megrendelésnél elegendő a láb hossza. Szétküldés utánvét mellett.

Schuh-Export F. Windisch

Krakau A|I. szám.

Csere megengedve, a meg nem felelőért pénz is vissza.

A drótnélküli táviró.

Marconi találmánya valósággal forradalmat idézett elő a tudományos világban. Hogy valaha táviratozni lehessen, azt is a mesék honába valóunk képzelték a régiek és ma már drót nélkül közlekedik az ő és uj világrész, Csak Fortuna birodalmával nem lehét ilyen közvetitő eszköz nélkül eljutni. Oda szükséges egy Hecht bankháznál vásárolt osztálysorsjegy, mert ott számos fényereményt nyertek. Vásároljon tehát osztálysorsjegyet a Hecht bankháznál, Budapest, Ferencziek tere 6. és Erzsébetkörut 82. sz. Huzás május 22. és 23. — Egész sorsjegy 12 kor., fél 6 kor., negyed 3 kor., nyolczad 1 korona 50 fillér.

Huzás már 1903. május hó 22. és 23-án.

VÁSÁROLJUNK ÁLLAMI-SORSJEGYET

CSAK **LUKÁCS VILMOS**

BANKHÁZÁBAN BUDAPEST, V. FÜRDŐ-UTCA 10.

1 nyolczad á kor. 1.50, 1 negyed á kor. 3.—, 1 fél á kor. 6.— vagy 1 egész 12 koronáért az ös szog előleges beküldő, vagy utánvétel mellett is.

Pontos és discret kiszolgálás. Nyeremények bármely összegben azonnal kifizettetnek. Postatakarékpénztári számla 9991.

A ki elegánsan és olcsón akar ruházkodni az forduljon

Schlesinger T. és Tsa

kész női ruha- és felöltők áruházához

BUDAPEST, Vámház-körut 11

Valódi szintartó mosó bluz	—.75 kr
„ „ „ alj	1.25 „
Cloth bluz fekete	1.50 „
Szövet bluz fekete Kamgarn-kelméből v. más szinekben	1.85 „
Szövet alj két selyem bordürrel	2.15 „
Kamgarn alj fekete finom két fodorral	3.25 „
Pongyola mosó minden szinben	2.50 „
Teljes szövetruha halcsontos diszes a legujabb divatu	5 –10 frtig
Kabátok tavaszi elegáns	4.25 kr.
Gallér tavaszi minden hosszban elegáns kivitelben	1.90—6.50 frtig.

Gyermek-ruhák 1—13 éveseknek mosó- és szövetben dus választék.

Megrendelések mérték szerint pontosan és leikiismeretesen eszközöltetnek. Elég az alj hosszának és a felső bőség méretének, de legbelyesebb egy régi dereknak a beküldése.

Elárusitás nagyban s kicsinyben.

Bajusz- és szakáll-növesztő szer.

Kitünő hatásáról számtalan elismerő irat tanuskodik. Csalhatatlan, biztos eredmény! Csak nálam beszerezve valódi. Ára 1 kor. 20 fillér.

Nyilvános köszönet ime a sok közül: „Az öszes hirdetett szerekkel szerencsétlenül próbálkoztam, s köszönettel tudatom, hogy csak az ön kiszámitásának köszönhetem, hogy bajszom nőni ezt. Hódi Dávid, magánzó, Arad.

Hajnövesztő 138 hálairatta igazolom e szer kitünő hatását. — Ára 2 korona.

Minden szőrtelen egyénnek nélkülözhetetlen a

Tábor-féle Haj-Regenerateur csakis Aradon **Tábor** gyógyszertárában kapható. — Ára 2 korona.

Ez nem hajfestő! Ártalmatlan! Szintelen folyadék! Sem a kézen, sem a fejbőrön, sem a ruha szövetén semmi foltot nem hagy és ép oly egyszerüséggel használjuk, mint mikor vizzel bekenjük a fejünket. **Az ősz hajat 8—10 nap alatt olyan szinüre varázsolja, mint az ifjú korában volt, anélkül, hogy festené.** Férfi és nő egyaránt biztos eredményével használhatja. Hatásáért elvállalom a kezességet!

Arcz szépitésre a leghatásosabb a

Csoda-crém. Szeplőt, májfoltot és minden arcztisztátlanságot 4—6 nap alatt eltünteti és nem engedi, hogy ujra kiütsön. Hatásáért teljes szavatosságot vállalok. Ára 1 korona, hozzávaló szappan 70 fillér.

Ingyen adok tanácsot és felvilágositást szépségbiba eltüntetésére irányuló vagy gyógyszer kérdésben!

Fenti szerek kizárólagos megrendelési helye:

Tábor Gyula gyógyszertára Arad.

Lindner Róbert gyógyszerész-féle

Cosmeticum par excellence

ALAISKA créme

három kiváló tulajdonság által tünik ki: **Alaiska-créme nem zsirosit, fémeket nem tartalmaz,** alkatrészei orvosilag vannak megvizsgálva és ajánlva, és **feltétlenül ártalmatlan.**

1 tégely 3 kor., 1 próbatégely 1 kor. 20 fillér.

Alaiska-puder az arcznak üde, rózsás szint ad, fémeket nem tartalmaz, sem zinket és bismouthot, kitünően tapad és garantált ártalmatlan. Egy doboz fehér, vörös, vagy sárga puder 3 kor. Postai szétküldés a gyáros LINDNER ROBERT álal Bécs XIII/9. — Budapesti főraktár: Török József gyógytára, Király-ut 12 és Andrássy-ut 29.

BUTOR

készpénzért vagy részletfizetésre legolcsóbban

FUCHS BÓDOG-nál

BUDAPEST,

József-körut 26.

Képes árjegyzék ingyen és bérmentve.

Pécsi quarglit

a legjobb minőségben 1 ládát, a mely 4—5 schockot tartalmaz, schockonkint 1 kor.-ért ajánl a

Pécsi pogácsasajt-gyár

PÉCS,

Basa-Malomi-ut 4. sz

URANOS-KÉK

Ruhamosásra a legjobb kékitószer

Mindenütt kapható.

HOCHSINGER TESTVÉREK

Budapesten, Rózsa-uteza 85. szám.

Nyomatott a tulajdonos „Hirlapterjesztő Vállalat" körforgógépén. (Czégtulajdonos: Székely Viktor.)

II. évfolyam. 139. sz. Nagykanizsa, 1903. kedd, május 19. Egyes szám 2 fillér

NAGYKANIZSAI FRISS UJSÁG

Előfizetési ára:
Helyben házhoz hordva egy hóra 60 fillér.
Vidékre póstai küldéssel egy hóra 1 korona 20 fillér.

Kiadó tulajdonosok: Krausz és Farkas.
Felelős szerkesztő: ILOSVA HUGÓ.
Szerkesztőség és kiadóhivatal: Krausz és Farkas papirkereskedése.

Megjelenik naponta korán reggel.
Nyomatott a „Nagykanizsai Friss Ujság" szerződéses nyomdájában.

Miniszterek a királynál.

Megvert elöljárók.

A trónörökös háza Budapesten

Máskor is, de kivált most tünt fel, hogy Ferenc Ferdinánd trónörökös ur ki se száll nálunk, máris tovább utazik. Most, hogy utólszor itt volt, a király egyenes parancsára volt itt egy éjjelen át. Aztán sietett vissza a leggyorsabb gőzössel. Nem az siettette, hogy minket gyülölne. Sebesebb szárnyu az emberben a haragnál a szerelem. Ferenc Ferdinánd trónörökös urat hajtotta a szerelem hitveséhez, Zsófia hercegasszonyhoz.

Ferenc Ferdinánd trónörökös ur nem hagyta még el a hitvesét huszo négy órán tul. Vele együtt nem mehet oda, ahol ragyogtatnia kell Magyarország leendő királyának fényét. A királyi várban, ahol szálláshoz jut a legapróbb főherceg, még pihenő zug sem jut a magyar trónörökös hitvesének, akit pedig férje végtelen szerelme jogán első hely illetne meg ott.

Bécsben nincs mód arra, hogy szembetünjék a származás különössége férj és feleség közt. A fenséges ur a Belvederen, az Esték birtokán lakik. Azon a területen Zsófia hercegasszony az első asszony. Ám adjon valaki jó tanácsot a trón várományosának, hogy mit tegyen, ha hosszabb tartózkodásra Budapestre jön? Szállásolja a hitvesét valamelyik szállodába? És adjon okot, alkalmat a szóbeszédre, hogy amig ő és azok, akik őt nem érdeklik, az uralkodó és a nemzet szine előtt pompáznak, addig az ő szive bálványa megaláztatáson sorvad?

Jó magyarok, okos emberek adtak a trónörökösnek okos tanácsot. Épittessen magának palotát Budapesten és akkor nem kell megszállania Budavárába, a királyi kastélyba Ki is szemeltek a számára két telket. A Tiszáék telkét, az országháza táján és a Kerepesi-uton a Rókus kórház telkét. A trónörökös már döntött a Rókus telke mellett. A budapesti klerikálisok, a mikor a trónörökös elhatározásáról tudomást szereztek, megkezdték a titkos munkát e gyönyörü szándék ellen. Sejtették, hogy közel jövén a trónörökös a magyarokhoz, közelebbről látja és megutálja a politikai élet e kelevényeit. Lichtenstein hercegnek és Zichy Nándor gróf követének a trónörökös udvarán: Abel jezsovita gyontatónak sikerült letéritenie utjáról a trónörököst.

A jó magyarok ujabb kisérletet tettek. Széll Kálmánhoz fordultak és őt kérték, hogy vigye az eszmét ujra a trónörökös elé.

A miniszterelnök azt mondta, hogy nem foghat olyan dologba, amelyet nem ő kezdeményezett.

Nem lesz tehát palotája a trónörökösnek Budapesten és mint eddig, ezután se jön Budapestre, s ki jön is, fél éjszakára jön.

—

A jogász öngyilkossága.

Már irtunk arról az öngyilkosságról, melynek Stein Samu IV. éves jogszigorló lett az áldozata.

Az öngyilkos most készült a másogik szigorlatra. A szegény fiu nem bizott abban, hogy a vizsgája sikerülni fog.

Hónapok óta a szó szoros értelmében alig tett egyebet, mint folyton tanult.

Es igy ment ez egész tegnapelőtt reggelig. Reggel 8 óra előtt Stein Samu Sándor öcscsét elküldte hazulról. Alig hogy ez kiment a szobából, Stein Samu Sándor elővette revolverét, a tükör elé állott s belelőtt a bal halántékába s vértől elboritva roskadt össze.

—

Apponyi a királynál. Egy, Apponyi gróf politikájáért rajongó ujság ezt irja: „Amint értesülünk, Apponyi Albert grófot tegnap kihallgatáson fogadta a király. A kihallgatás délelőtt 11 órától déli 12 óráig tartott. Bár, magától értetődően, részletek a kihallgatásról nem kerültek a nyilvánosság elé, beavatott politikai körökben mondják, hogy Apponyi gróf módfelett kegyes fogadtatásban részesült és tőle a király értesitést kivánt a politikai helyzetről és kivált a parlamenti helyzetről. A legkegyesebben távozhatott Apponyi gróf az egy órai kihallgatásról. Ez a kihallgatás ujabb bizonysága annak, hogy mennyire sziven hordja ő Felsége Magyarország és a nemzet érdekeit".

—

Föld alá temetett munkások.

— Saját tudósitónktól. —

Borzalmas szerencsétlenség történt a napokban a diósgyőri vasgyár gyertyánvölgyi bányatelepén.

A szerencsétlenségnek két halottja is van, többen pedig sulyosan megsebesültek. Tudósitónk a borzalmas szerencsétlenség részleteit következőképen irja le.

Több bányamunkás a diósgyőri vasgyárhoz tartozó gyertyánvölgyi bányatelepen földhányással volt elfoglalva, miközben mintegy 12 méter magasságból az aláaknázott földtömeg leszakadt és a munkásokat maga alá temette. A szerencsétlenség hirére azonnal a helyszinére rohantak a közelben dolgozó munkástársak és hozzáfogtak a mentési kisérlethez.

Nyolc munkást sikerült is még életben napvilágra hozni a földtömeg alól, bár ezek is nagyrészt sulyosan megsebesültek. Két munkásnak, névszerint Fodor István varbói lakosnak és Lersovszky Mihály szintén varbói lakosnak azonban már csak felismerhetlenül eléktelenitett hulláját hozhatták felszinre. A gyárigazgatóság azonnal jelentést tett a szerencsétlenségről az ügyészségnek, a honnan Füsthy kir. alügyész, Kalocsay vizsgálóbiró és dr. Darvas járásorvos megjelentek a helyszinen és megejtették a vizsgálatot. Az elhunyt két munkás iránt általános a részvét. Mindkettő derék, becsületes és szorgalmas családos ember volt.

TAVIRATOK.

A Balkánról.

Konstantinápoly, máj. 18. Egy szombat éjjeli Monostorból érkezett távirat jelenti, hogy a bolgár bandák kelet felé vonultak. Török csendőrök és katonák üldözik őket.

—

Az olasz udvarból.

Róma, máj. 18. Az olasz királyi udvar a jövő héten Nápolyba utazik, ahol két hétig fog tartozkodni.

Az olasz királyné őszszel alighanem a délvidékre utazik egészségi okoknál fogva.

—

A Mont-Pelée ujra dühöng.

London, május 18. Egy 14-én feladott kábel-sürgöny jelenti, hogy a Martinique-szigeten a Mont-Pelée megint dühöng. A tüzhányónak állitólag uj krátere támadt és abból óriási mennyiségben tör elő a füst és a hamu.

—

Robbanás egy gyárban.

Lüttich, máj. 18. A Falke és Brisauer-cég szappangyárában az este kazánrobbanás történt. Egy renovált kazánban akartak próbafűtést eszközölni, amidőn egyszerre óriási dörejjel a kazán felrobbant. Nyolc ember sérült meg sulyosan, köztük három halálosan.

ORSZÁGGYÜLÉS.

Képviselőház ülése.

Elnök: Apponyi gróf.
Jegyzők: Nyegre, Teleky, Rátkay.
Jelen voltak: Széll, Lukács, Darányi, Fejérváry, Láng, Cseh.

Névszerinti szavazás.

A Ház ezután 127 szavazattal, 26 ellenében elhatározta, hogy nem vesszi tárgyalás alá Nessi Pál inditványát.

Következik

a quota-bizottság választásáról szóló jelentés tárgyalása.

Gabányi Miklós a Dunaünnepélyről beszél. (Derültség.) Ez szemfényvesztés volt, közönséges csepürágó komédia. Beszél a két, négy és 10 koronás helyekről. Nem lehetett látni onnan semmit. Hát még a hajókról?

Elnök: Figyelmeztetem a képviselő urat, hogy egy kizárólag társadalmi ünnep viszontagságai nem hozhatók összefüggésbe a napirenden levő tárgyggyal. (Helyeslés jobbfelől.)

Gabányi Miklós: Azt akarja kimutatni, hogy az ország szegénységével nem áll nem áll összhangban az a fényes ünnepély. Hát még a tüzijáték? Kérdi az ex-lexes automista, paktumos, formulás, frázisos miniszterelnöktől, hogy szüksége volt-e a Dunaünnepélyre?

Isoekutz Marcell: Hisz nem ő csinálta!

Gabányi Miklós: A Klubban lett megbeszélve Tisza István gr. és azóta huzza a lélekharangot. Ezután adomákat mond el a Hunyadi disznótolvajról, néhai gr. Andrássy Gyula lovairól, a hires magyar szakácsnéről, mert ez mind igen kvadrál a kvotával. (Derültség.) Teuregh (Towrowk) Árpád röpiratát olvassa fel ezután. A szabadelvű pártban a következő frakciók vannak: Apponyi, Bánffy, Széll, Gézák, (Fejérváry, Papp, Kubinyi, Gézák) frakciója, majd Feilitzsch, Vészi, Kaszino, semita, antisemita, téllen párt (Derültség.) Erre vonatkozólag is mond el anekdótát, gr. Wass Sámuel meg az örményekről, kik egyébként nagyon derék emberek, de együttvéve élvezhetlenek. Ezután szünetet kér, mert melege van s nem olyan, mint a miniszter inök, ki 3—4 óráig tud egyfolytán beszélni.

Elnök felfüggesztette az ülést.

Szünet után

Gabányi Miklós a kvotabizottságról s a delegációról és annak tagjairól beszél. Münnich azért szavaz meg mindent, mert államtitkár akar lenni. De hiába, mert Bolgár lesz államtitkár. (Derültség.) Solymossy is államférfiu szeretne lenni, Rosenberg tengerészeti miniszter, Feilitzsch meg háznagy. (Viharos derültség.) Miért nem választják be a bizottságba Gajári Gézát, meg Vészi Józsefet. A honvédelmi miniszter multkor azt válaszolta interpellációjára, hogy a katonabandák most is huzzák a magyar nótát. Huzzák ám, de kóta nélkül. (Derültség.) Kvóta arányában kellene huzni a magyar nótát Ezután Szemere Miklós röpiratára teszi meg megjegyzéseit azzal, hogy ő a választott förendeknek a hive. Felsólitja a jobboldalt, hogy térjen isteneihez s ne vesztegesse az időt. (Derültség.) Ne tartsák tovább hazugsággal a tisztviselőket (Zaj jobbfelől.)

Elnök rendreutasitja Gabányit imparlamentáris kifejezéséért.

Gabányi Miklós nem járul hozzá a kvótabizottság megválasztásához.

Elnök holnapra halasztotta a vitát s háromnegyed kettőkor bezárta az ülést.

Kiutasitott miniszter.

Berlin, máj. 18.

A Voss. Ztg.-nak jelentik Szófiából: Ferdinánd fejedelem Franciaországba való utazása előtt azt a kivánságát fejezte ki, hogy a kormány néhány bolgár képviselőt küldjön egy külföldi tudományos kongresszusra. Rádav ellene volt ennek a kivánságnak és szóbeli előterjesztése alkalmával igen heves szóváltás támadt közte és a fejedelem között. A miniszter egyszerre föltette a kalapját és ezekkel a szavakkal hagyta ott a fejedelmet:

— Nem vagyok többé az ön miniszere!

A fejedelem ezután vártá a miniszter lemondásának benyujtását, ami azonban nem történt meg, s midőn Ferdinánd Franciaországból visszaérkezett, Rádevet még mindig hivatalában találta. A midőn Rádev tegnapelőtt a palotában megjelent a fejedelem ezt személyes sértésnek vette s kiutasitotta a miniszter.

Belgrád, május 18.

A bolgár miniszterválságról Szófiából a következőket jelentik: A fejedelem távirati értesitést kapott arról, hogy a macedoniai származásu Rádev közoktatásügyi miniszter, a kivel a fejedelem már régóta rossz lábon áll, a miniszteri tanácsban azt mondta:

— Mit használ a kormány intézkedése, ha a korona támogatja a macedónokat?

Midőn a miniszterek Boris napján a palotában megjelentek, hogy a fejedelemnek szerencsekivánatukat fejezzék ki, Rádev is köztük volt, akiről a fejedelem már régebben kijelentette, hogy nem tekinti többé miniszterének. A fejedelem az összes jelenlevők előtt Danev miniszterelnökköz fordult ezekkel a szavakkal:

— Hogy merészel Rádev az én házamba jönni?

Erre az összes miniszterek a legnagyobb izgatottságban elhagyták a termet és néhány perc mulva beadták lemondásukat.

Konstantinápoly, máj. 18.

A bolgár kormányválságot az itteni körökben a legnagyobb figyelemmel kisérik és méltanyolják Ferdinánd fejedelem helyzetének és elhatározásának nehézségeit.

Pátervár, máj. 18.

Szófiai jól értesült körökből az orosz távirati ügynökség a következőkről értesül:

A miniszterválságot magántermészetű okok idézték elő, a melyek Radev közoktatásügyi miniszteri illetik. Ferdinánd fejedelem koalíciós kormányt szándékozik alakitani. Bulgária belső és külső politikája, neüezetesen a macedón-kérdéssel szemben tanusitott magatartás, változatlan marad. Bulgária nyugodtan marad és teljesen távol fogja magát tartani a Balkán komplikációitól. Savov hir szerint megmarad a miniszteriumban a melynek Bobcsev is tagja lesz.

Miniszterek a királynál.

— Saját tudósitónktól. —

Budapest, május 18.

A király tegnapelőtt az ország összes vezető politikusait fogadta és meghallgatta véleményüket ország mostani válságos helyzetéről.

Ott jártak: Goluchóvszky közös külügy- és Kállay közös pénzügyminiszter Széll Kálmán miniszterelnök, Lukács László pénzügyminiszter, Darányi Ignác földmivelésügyi miniszter, gróf Csaky Albin, a förendiház elnöke és mint utolsó a sorban: gróf Apponyi Albert a képviselőház elnöke.

Panama a tejcsarnoknál.

— Saját tudósitónktól. —

Budapest, május 18.

A Budapesti Központi Tejcsarnok igazgatósága ellen az utóbbi időben több feljelentés érkezett a budapesti főkapitánysághoz, hogy az 5 deciliter ürtartalmunak jelzett üvegek **háromnegyed decilitterrel kisebb** ürtartalmuak, a vevőközönséget tehát csaknem egy **egész decilliter tejjel megkárositják**, tekintve azon körülményt, hogy a tejcsarnok meglehetősen drágán méri a tejet, a fővárosi közönségnek ilyen megkárositása lényeges összeget képvisel.

A rendőrség meginditott az eljárását és a vizsgálat **kiderítette, hogy a feljelentések nem alaptalanok**, az 5 decilter ürtartalmuaknak jelzett üveget ürtartalma **csak 4 és fél decilliter.**

A rendőrség ennek alapján **elkobozta az összes üvegeket**, kivéve azokat, melyek jelenleg forgalomban vannak, meginditotta a kihágási eljárást ugy a központi tejcsarnok igazgatósága, mint az üvegekei készitő gyár ellen és egyben utasitotta az igazgatóságot, hogy 80 napon belül szerezzen be és hozzon forgalomba uj üvegeket.

Polgármesterek Debrecenben.

Debrecen, május 18.

A vidéki városok polgármesterei ma kongresszust tart Debrecenben. A kongresszuson a vidéki városok fejlesztésének érdekét vitatták meg.

A polgármesterek már tegnap este megérkeztek Debrecenbe. A vonatnál Kovács József debreceni polgármester a tanács tagjai és nagyszámu előkelő közönség élén üdvözölte a vendégeket, a mire Zechmeister győri polgármester válaszolt.

A nagygyülésre a következő polgármesterek érkeztek: Hanke Imre (Zombor), Mastonovics Adolf (Pancsova), Topler Kálmán (Sopron), Kada Elek (Kecskemét), Bernády György (M.-Vásárhely), Weltert Károly (Versec), Hegedüs Aladár (Baja), Papp Géza (Szatmár); helyettes-polgármesterek: Mesko László (Baja), Geml József Temesvár), Eszterházy László (Kolozsvár), Borde Ferenc (Nagyvárad), Nendtwich Andor (Pécs), Sándor István (Kecskemét); továbbá: Tarkóczy Gyula főkapitány (Szatmár), Vásárhelyi Domokos főügyész (Komárom), Szily István főügyész (Győr) és Heintz Hugó orsz. képviselő.

Ma este ismerkedő-est volt a Bikaszálló disztermében.

A horvát forradalom.

Eszék, május 18.

Tomljenovics Krezimir lelkészt, Strosmayernek egyik ismert agitátorát, plébániáján, a szerémmegyei Slankámenben a magyar nemzet ellen való izgatás miatt elfogták és beszolgáltatták a mitrovicai törvényszéknek. Tomljenovics politikai vétségek miatt már több izben volt büntetve.

Zágráb, máj. 18.

Koráczot, a Budapesten megjelenő Slobodni Rieo cimü szociálista lap szerkesztőjét és több elvtársát Pénteken este tartóztatták le az egyesület helyiségeiben, de a legtöbbjüket már szakadon is bocsátották. Cepulice bucsari járásbirót hivatalos hatalommal való visszaélés miatt függesztették fel. Horiczán két embert kihágások miatt letartóztattak. Tegnap este jelentéktelen zavargás volt Zengben, Plassón és Susakon. Nem áll, hogy Susakon és Buccariban kihirdették volna a statáriumot.

A forongó Balkán.

Konstantinápoly, május 18.

Hivatalos adatok szerint a monastiri események áldozatai közül még 13 sulyosan sebesült keresztény a kórházban van és 11 könnyen sebesült a fogházban. A legnagyobb részük görög. Mikor megsebesitették, illetőleg letartóztatták őket, valamennyien fegyvertelenek voltak.

A konzuli kar ujból közbenjárt az ártatlanok szabadonbocsátása és a török tettesek letartóztatása érdekében. Három mohamedánt, mint bebizonyuli, zavargás közepette lövöldöztek sebesitették meg. A váli, aki kezdetben a lakosság hangulatának befolyása allatt állott és állitólag a Jildis-intencióról is bizonytalanságban volt, azóta erélyesen fentartja a rendet és a nyugalmat és végrehajtja a megnyugváshoz szükséges intézkedéseket. A kereskedelem, valamint a vilajetekkel való forgalom nem zavartatott meg.

Konstantinápoly, máj. 17.

Az a hir, hogy Gerassimos sturmicai püspököt letartóztatták, abból keletkezett, hogy miután vele és az exarkával közölték, hogy a helyi hatóságok többé nem ismerik el őt, a kajmakán egyidejüleg felhivta őt, hogy hagyja el Sturnicát. Gerassimos kijelentette, hogy egyházi főnökének parancsa nélkül nem utazhat el.

Azóta Gerassimost örökkel teljesen elzárták a külvilágtól és csak szolgájával érintkezhetik. Erőszakosan nem szándékozik a porta őt eltávolitani. Ferassimos az orosz nagykövet közbenjárását kérte. Azok a hirek, amelyek az őrizetéről szólnak, nagyon tulzottak. Két tiszt rendőr éjjel-nappal őrzi házát és az exarkásus irodáját.

— **Közvágóhidi sertésvásár.** Hivatalos jelentés déli 12 órakor.) Tegnapról maradt 198 darab, Ma érkezett 307 darab. — Déli 12 óráig eladtak 315 darabot. Mai árak: Öreg sertés elsőrendü 94 korona, másodrendü 90—94 kor, selejtezett áru 94 kor. Fiatal sertés, nehéz 100—104 korona, Középsulyu 96—100 kor., könnyük, 70—96 kor., hussertés, süldő 80—82 kor. 100 kilogrammonkint élősulyban

BUDAPESTI HIREK.

— **Gelber Baruch halálra itélik.** Müller Teréz bukott leány kegyetlen gyilkosa, Gelber Baruch, akit először életfogytiglani fegyházra ítéltek, de akinek büntetését a kuria 15 évre szállitotta le, sulyos betegen fekszik a rabkórházban. Az elvetemült gyilkost, aki csak azért ölt, mert egy-két napig gondtalanul akart élni, nagyon megviselte a börtön. Fogsága alatt egészen megtört és az utolsó időben mellbajos lett.

— **Dühöngő őrült.** Ma reggel a nyugoti pályaudvaron nagy riadalmat okozott egy őrült dühöngése. Amikor a ceglédi vonat berobogott, az egyik harmadik osztályu kocsiból rémes segélykiáltások hallatszottak, a következő percben egy öreg ember fejével kiütötte az ablakot. Az üveg darabok véresre vágták az arcát. Még igy véres fejjel is egyre kiáltozta.

— Segitség, megölnek!

Nagynehezen megfékezték a dühöngő embert és a mentőket hivták, akik megállapitották, hogy a szerencsétlen elmebeteg. Bekötözték a sebét, azután átadták a rendőrségnek, amely a lipótmezei tébolydába szállitotta. Az őrült neve Pohariu Manoila és szerb földmives.

— **Késelés a malomban.** Kovács Kálmán és Nagy Ferenc kocsisok tegnap a Viktória malomban éjjeli csekélységen összevesztek, miközben Nagy Ferenc társát zsebkésével fejen szurta. Kovácsot a mentők a Rókusba vitték, mig késelő pajtása ellen meginditották a bünvádi eljárást.

— **Filharmonikusok tisztelgése.** Tegnap tisztelgett a filharmonikusok küldöttsége Széll Kálmán miniszterelnöknél, Wlassics Gyula közoktatási miniszternél és gróf Apponyi Albert képviselőházi elnöknél. A küldöttség vezetője, Mészáros Imre tanár meleg szavakkal köszönte meg a kormány részéről tanusitott élénk érdeklődést a filharmoniai ünnepségek iránt. Ugy a miniszterek mint Apponyi gróf is igen szivélyesen fogadták a küldöttséget és elismerőleg nyilatkoztak a lezajlott ünnepségek sikeréről. A miniszterelnök az anyagi eredményről is tudakozódott s midőn arról értesült, hogy az ünnepély deficittel végződött, megigérte annak fedezését; hasonló értelemben nyilatkozott a kultuszminiszter is. — A Filharmóniai Társaság tudatja, hogy az általa kiadott „Emlékkönyv" most már a könyvpiacra került. Ez emlékkönyv tartalmazza Abrányi Emil prológusát, a társaság történetét, statisztikáját, hatvannál több képet stb. Ara kötve 10 K., fűzve 6 K. Főelárusító Márv Béla (Andrássy-ut 12.) Ugyanott kapható a zenekari csoportkép is 6 koronáért.

— **Öreg honvédek segélyezése.** A budavári honvédszobrot megkoszoruzó magyar nők alapitványából az idén 215 korona 73 filiért tevő kamatok állanak rendelkezésre. Ez az összeg az alapító oklevél értelmében elaggott 1848—49-iki honvédek és azok özvegyei és árvái segélyezésére való. A tanács által ilyen értelemben kiirt pályázatra összesen 106 kérvény érkezett be. Ezek fölött a tanács legközelebbi ülésén fog dönteni.

— **A nagyvázsonyi jelölt.** A nagy vázsonyi kerület, mint nekünk táviratozzák, Óriási lelkesedéssel, egyhangulag ismét képviselőjelöltnek kiáltotta ki Nagyvázsonyban pártonkivüli programmal. Jelölés után a választók szine-java kocsikra kapva, mintegy száz kocsival, lobogókkal Veszprémbe vonultak Óváry Ferenc lakásához és értesitették a jelölésről. Óváry a jelölést elfogadta.

— **Semmi.** If. Báttaszéki Lajos e hó 7-én inzultálta a New-York kávéház előtt Fodor Aladárt. A megsértett ujságirónak azt tanácsolták azonban a barátai, hogy Báttaszéki Lajostól nem a lovagiasság utján kell elégtételt kérnie, hanem a büntető biróság előtt. Farkas kir. járásbiró előtt ma volt ennek az afférnak az elintézése. A vádlott azonban nem jelent meg s a birónak a tanuk által kellett volna a szükséges személyi felvilágositásokat beszereznie.

— Mi a foglalkozása Báttaszékinek? kérdezte a biró!

— Semmi, felelte a tanu. Egy lapnak sincs a kötelékében.

A biróság ifj. Báttaszéki Lajost 200 korona pénzbirságra itélte, amely összeg behajthatatlanság esetén 20 napi elzárásra változtatható.

— **A patikusok ellenőrzője.** Nussbaum László üzlet alapitot azon általános véleményre, hogy a patika drága. Hirdetésekkel köztudomásra hozta, hogy meg akarja óvni a közönséget a gyógyszerészek zsarolása ellen s evégből irodát nyitott, ahol ellenőző felülszámadás alá veszi az orvosságokért felszámitott árakat. Az iroda természetesen sértette a gyógyszerésztestületet. A patikusok hetilapja nem is hagyta szó nélkül a dolgot. Varságh Zoltán éles cikket irt Nussbaum ellen s parazitának, meg egyébnek nevezte. A M gyarországi Gyógyszerész-Egyesület 1900. április 24-iki közgyülésén hozzájárult a cikkben foglalt sértésekhez s még köszönetet is szavazott Varságh Zoltánnak. Erre Nussbaum becsületsértés cimén pört inditott Vaságh Zoltán és egy sereg gyógyszerész ellen. Ezt a pört ma tárgyalta a budapesti esküdtbiróság. A vád alá helyezett gyógyszerészek: Zboray Béla, Kriegner György, Molnár Nándor, Fauser Géza, Jármay Gyula,, Bayer Antal, Terstyanszky Kálmán és Finy Béla.

x **A világ legjobb szájharmonikái** feltétlenül olyanok, melyek a szájharmonika müvész Hans Rölz-tól valók. Joggal a világ legjobb harmonikája ez a következő okokból: 1. Egész tisztán van hangolva és igy zongorával, hegedüvel, citerával stb. játszható. 2. ezen harmonika előállításához csak a legjobb anyag lesz használva. 3. A billentyük különös erős bronzfémből valók és a legjobb kivitel folytán rendkivül erős hangu és felülmulhatlan tartósságu. 4. Ezen harmonika különösen dalok, keringők, indulók stb. játszására alkalmas. 5. különösen még arra mutatunk, hogy ezen harmonika majdnem eltörhetlen, mivel fedő lapjai erős, jól nikkelezett fémből valók és minden hátrányok, mint behorpadás, rozsdásodás stb. elkerülhetők. Minden játszó felkéretik, ezen hangszerrel egy kisérletet tenni, hogy annak előnyeit, jóságát és minőségét egyedül megállapithassa. Ezen szájhármonikák, valamint minden más zene-hangszer legjobb minőségben Hüller Joh. Jos. cégnél Graslitz Csehország kapha'ók. Egyebekben ezen jó birnevü cég lapunk mai számában közölt hirdetésére utalunk.

Hólyag- és húgyszervi kántalmak
kifolyás, húgycső-égés, vizeletingar, hólyaghurut sok munkamegszakitás nélkül, gyorsan és fájdalom nélkül gyógyulnak
a „LOCHER-féle ANTIKEON" által.
Belső szer! — Nem santalt! — Nem ártalmas! — Orvosok melegen ajánlják!
Üvegje *kor. 4.80.* Postán *5.70 kor.* előzetes beküldése mellett *bérmentve.* Kapható az összes gyógyszertárakban.
Főraktár: Török József gyógyszertára Budapest, Királyu. 12 és Andrássy-út 26.

HIREK MINDENFELŐL.

Elvert előljárók.

Derecske község lakossi között nagy izgalom uralkodott pénteken. A községnek egy nagy kiterjedésü kaszálórétje van, melyet évenként a lakosság között szoktak szétosztani haszonbérért. A mult péntekre volt az idén kitüzve a rét bérbeadása, mely holdanként történt árlejtés utján a helyszinén. A lakosság nagy része jelen volt az árlejtésen, amikor is észre vették észre, hogy a biró és a pénztárnok, akik az árlejtést vezették, a többi igazgatósági és képviselőtestületi tagokkal nem verik fel a kaszáló árát el-

magasra, mint az a többi embernél történik s ugyanezek azoknak a rét jobb részét adták ki. Emiatt szóváltás támadt az árverezők és az előljárósági tagok között, miközben oly szenvedélyes kifakadások történtek, hogy verekedésre került a dolog. A megröviditett emberek megtámadták a birót és pénztárnokot, valamint a pártjukon volt néhány embert. A verekedés hevében Tóth György kösági esküdtet oly szerencsétlenül ütötték fejbe, hogy rögtön meghalt. Verekedés közben a biró és pénztárnok is oly sulyos sérülést szenvedett, hogy ugy kellett őket elszállitani a helyszinéről. Az orvosi vélemény szerint Kallós biró az ütésektől agyrázkódást szenvedett, hogy ugy kellett őket elszállitani a helyszinéről. Az orvosi vélemény szerint Kallós biró az ütésektől agyrázkódást szenvedett s aligha marad életben. A verekedés előidézői közül Horvát Péter, Csucs Miklós, Domány Gáspár, Lőrincz Ignác, Dudás Pál és Hanal Sánoor odavaló embereket letartóztatták. Nevezetteket még rablással is vádolják, mert a verekedés közben Dobai pénztárnok nyakáról leszakitották a bőrtáskát, amelyben az árverés alatt befolyt pénzek voltak. A pénz eltünt a verekedők között. A királyi ügyészséget táviratilag értesitették az esetről.

Éljenek a papok! Párisból távirják: Este a Notredame de Plaisance-templom kijáratánál, amely templomban egy volt kongregácionista, aki most világi pap, tartott egyházi szónoklatot az urvacsoráról, zavargások történtek, bár a lelkész minden a jelen eseményekre vonatkozó célzástól tartózkodott. A katolikusok a templom elhagyása után zárt menetbe sorakoztak és a Marseillaise elénuklése és „Éljen a szabadság! Éljenek a papok!" kiáltások mellett végigvonultak a városrész utcáin. Az első összeütközés az Avenue du Mainón történt, ahol a szabadelvűek huzták a rövidebbet és kénytelenek voltak visszavonulni. Más helyeken is történt verekedés. Rue de la Daitében a rendőrség közbelépett és számos embert letartóztatott.

Kézimunka-verseny.

Teljesen kiszoritozott legszükségesebb gyönyörü szép 100 drb. előnyomott kézimunkát 8 frtért, u. m.: 1 igen szép asztalfutó, 1 igen szép milieu, 3 igen szép tálca kendő, 1 garnitura szekrénycsik 4 darabból álló, 1 garnitura mosdókészlet-terlő, 7 drb. álló, 1 remek szép Pointias futó milieuvel és még 78 darab különféle előnyomatott tárgy a legszebb és legujabb mintákkal. Az anyag finom damaszt-szattinból való. Utánvétellel szállit.

Előnyomda intézet
Szombathely.

Férfiak és Nőknek
a legmakacsabb heveny és idült folyások (tripper) befecskendezés nélkül legbizonyosabb gyógyszernek a
„Szabó-labdacsok"
bizonyultak. Egy [illegible] 100 labdacs tartalommal és pontos használati [illegible] árral 6 korona. Vidékre 6 korona előleges [illegible] vagy utánvét mellett [illegible] alda.
Továbbá készenléti [illegible] és pedegrás bajok ellen legjobb a
Sapol-köszvény-kenőcsöt.
Megnyugtató! Munkabiró! Egészséges lesz
Egyedüli biztos hatásu szer az összes reumatikus bajok ellen. Leggyorsabban gyógyitja a köszvényt, csonthasogatást, nyilallást, keresztcsontfájdalmat, hátfájást, derékfájást, gyomor-, lép- és májdaganatot, mirigyes bántalmakat, izomhudést, az összerogyodott, hajlíthatatlan ereket és inakat, a fejtájat és fogtájat, ára 6 kor. Egy doboz Lodron féle vér- és gyomortisztitó labdacs 2 korona 40 fillér.
Kapható a fő- és szétkiadási raktár:
Magyar Kiraly gyógytárban Budapesten V., Kristóf-tér – Muzeum-u. 2. sz.
Megrendelhető utánvét vagy a pénz előleges beküldése mellett.
Ezer és ezer hálairatkozat.

REGÉNY.

Társadalmi küzdelem.

Szerdi bünügyi regény. Irta LOSVAI HUGO.
Minden jog fenntartva.

Egy másik módszer.

Mikor Galand Pista elment a kollegája mellől, ez hirtelen levetette magáról a köpenyeget és átdobta a keritésen.

A következő pillanatban már ő is odaét volt.

Elment a pinceablakig, melyet az előző fejezetben leirtunk és sipkáját kezére téve, beütötte az ablakot.

Aztán benyult és belülről kinyitotta.

A következő pillanatban már bent volt és az ablakkeresztben megfogózkodva lekúszott, majd elengedte magát és leugrott.

Baj nélkül elérte a földet.

Ugy látszik alapos tájékozottsággal birt, mert gondolkodás, tétovázás nélkül elindult.

Átment a másik ház pincéjébe, tehát abba a pincébe, melyben a „Vörös lámpás" mulatóhely helyisége volt.

De most nem követte azt az utat, melyet a haramiák rendesen követni szoktak, nem ment fel a lépcsőn, hanem egy fáskamrába, a lépcsőtől a harmadikba nyitott be és az ott álló létrán felmászott.

Igy egy kiugrásra jutott, amelyen alacsony ajtó volt, csak négykézláb lehetett rajta bejutni.

Egy szük nyilásba vezetett, akkorába, hogy egy ember kényelmesen megállhatott benne.

A nyilásba érve felegyenesedett a detektiv és aromagasságban babrált a falon.

Valamit óvatosan félrehuzott.

Egy kis tolóablak volt és amint félrehuzta, egyszerre láthatóvá lett a „Vörös lámpás" külön terme.

De nemcsak látni lehetett ami ott benn történik, hanem hallani is, hogy mit beszélnek.

(Folytatjuk.)

Tőzsde.

Budapesti gabonatőzsde.

Köttetett: Buza 1903. májusra 7.70—7.69. Rozs ápr. — —.——. Zab máj. 5.99 5.88. Tengeri máj. 6.43—6.42. Repce aug. 12.45—12.55.

Budapesti értéktőzsde.

Előtőzsdén köttetett: Osztrák hitelrészv. 671.25.— Magyar hitelrészvény 782.50— Magyar 4 százalékos aranyjáradék 121.95. Magyar koronajáradék 99.50.— Leszámitoló bank 456.50 Jelzálogbank 523.25—524.—. Rimamurányi vasmü 489.50 Osztrák-magyar államvasut részvény 683.— Déli vasut 53.—. Német birodalmi márka 117.17. Villamos vasut 311.60. Budapesti közuti vasut 612.—.—

Bécsi értéktőzsde.

Előtőzsdén köttetett: Osztrák hitelintézet részvény 670.75. Magyar hitelbank részv. 781.— Osztrák-magyar államvasuti részv. 682.25. Union bank részvény 530.—. Osztr. koronajáradék 101.05. Angol-osztrák bank 275.— 20 frankos arany 18.07. Déli vasut 54.25 4 százalékos magyar aranyjáradék 121.20. Magyar koronajáradék 99.50. Márka bankjegy 117.18.

Vásárcsarnok. Husfélék: vidéki marhahus eleje 68—76, hátulja 76—92 korona 100 kilónként. Leölt borjuk sulylevonás nélkül 88—104 fillér. Lehuzott sertéshus kilója 120—104 fillér. Bárányok párja 6—12 korona. — Tojás: I. rendü friss tojás 57—60, gyengébb áru 56—58 korona. — Tejtermékek: I. Főző teavó 1 félkilós darabokban 2.40—nilévaj rudra 1.60—1.80 korona, tehénturó 2.56—24 fillér kilónként. — Spárga: vastagszálu 1.40, közép 1.——1.20, lévesspárga 0.60 korona kilónként. — Vadfélék: Szarvas 1.60—1.80, vaddisznó 60—80 fillér kilónként.

A fővárosba jövő vidékiek legkedelyesebb éjjeli mulatóhelye a
Stefánia-kávéház
Kerepesi-ut 73. szám, a keleti pálya udvar közelében
Estánkint 8 órától kezdve elsőrangu **magyar varieté-előadás SZÜCS LÁCZI** igazgatása alatt. Közben és utánna. **Radics Pista** kitünő zenekara játszik.
élénk éjjeli élet! Szolid árak!
Belépti dij nincs.

A haj ujranövése!
Nincs többé kopaszság!

Egy kivülő szer, mely férfinak, nőnek és gyermekeknek egyaránt gyönyörü hajat biztositok. Legakadályozza a hajhullást, megszüntetni a korpás, varas, pörsenéses fejet és szünteti, hosszura növeszti, valamint sűrűvé és selymessé teszi a hajat. A korán megszürkült haj festés nélkül visszakapja eredeti szinét. A kopasz fejnél a haj, valamint a szemöldök és szempillák ujranövésére [illegible].

Amerikában „Lovacrin" név alatt egy szert találtak fel, mely hosszu és gyönyörü dus hajat növeszt. Minthogy a Lovacrin tisztán növényekből lesz készitve, nem kell ennek használatától óvakodni, mert még a legfinomabb fejbőrnek sem ártalmas.

Nincs semmi ok arra, hogy önnek vagy gyermekeinek ritka és csenevész hajnövése legyen. Az egészséges hajra, mint védőre, ugy telen, mint nyáron szükség van és egészséges hajnövés nélkül ugy a gyermekek, mint a felnőttek folyton ki vannak téve a megfázásnak.

Az anya vagy gyermekek betegsége gyakran paralizálja a hajtót és évek mulnak, mig a természet azt a hiányt pótolja. De ki kételkedhetnek ezen csodálatos szer tulajdonságaiban akkor, midőn kezeink közötti ezer és ezer igazolási levél van, melyek elv egyénektől erednek, kiknek szavahihetőségéhez kétség nem fér

Elégtelen mentség többé a korpa, a hajhullás, a kopasznságnak, mint azt a felső kép mutatja.

Kir. ő fensége Hohenzollern herczegné: „Kérek még 3 üveg Lovacrint". — Metzkó Martha épitőmesterné Krajanke (Németország): „A Lovacrinnal nagyon meg voltam elégedve és rögtön uj hajnövest ideztt elő." — Zichy Edénné grófnő, Zichyfalva: „Szivesked jen számomra még 6 és Crenoville grófnőnek 1 üveg Lovacrint küldeni." — Pollák Lina urnő, Laibach: „Minthogy a Lovacrin hatásával nagyon meg vagyok elégedve, kérek azonnal még 1 üveget küldeni." — Löser fiai k. a., Hodenbach: „Kérek még 1 üveg Lovacrint: E szer kitünően bevált." — Schuler J. tanár, Bécs: „Több év óta kopasz voltam és néhány hónap előtt az ön Lovacrinját kezdtem használni. Most az egész fejbőrömet sűrű hajjal van fedve. A mire sok orvos nem volt képes, azt az ön Lovacrinjával elértem." — Neumann E. ur, Basel: „Mig sok más szert eredménytelenül használtam, addig az ön Lovacrinja valóban csodálatos hatása volt. Egy kopasz részt, melyet már régóta birtam, igen szépen uj haj fed be." — Ehrlich József ur, Jablonert: „Egy ötlegység használata alatt előbbi dushajnőrésemet visszanyertem." — Szénásy R. urnő, Budapest: „Évek óta szenvedtem hajhullásban; mióta az ön Lovacrinját használom, a hajhullás megszünt, sőt uj haj nőt eredményezett."

A Lovacrin által a hajtó ismét gyökeret ver. Az uj haj csodálatos gyorsasággal bujik ki a bőr alól és nő. Anyák, kiknek kis leányuknak haja rövid és szemmelláthatólag majdnem teljesen kiesettek ezen ennek szer csodálatos hatásától különösen meg vannak ragadtatva. Miután ez a készitmény a fejbőrön és a korpa, hajhullás és kopasztságot megszüntiti meg, addig minden anyának fontos tudni, hogy van egy szer, mely kedvenceinknek gyönyörü hajzatot szeres.

Egy nagy üveg Lovacrin ára, mely több hónapig elegendő 6 korona. Szállitási postai utánvétellel vagy a pénz előleges beküldése mellett az európai raktárból:

M. FEITH, Wien, VII., Mariahilferstrasse 38.

Raktár Budapesten PETROVICS MIKLÓS drogueistánál, IV., Rákóczi-utca 2.

FIGYELMEZTETÉS! Ezen hirdetés — tisztességtelen módon utánoztatik! Utasitson vissza minden üveget, melynek czimjegyén és csomagján a fenti fej hiányzik és nem viseli a Lovacrin nevet. A fej és név törvényesen be van jegyezve, azonkivül minden üveg az eredeti

Huzás már 1903. május hó 22. és 23-án.

VÁSÁROLJUNK OSZTÁLY-SORSJEGYET

CSAK LUKÁCS VILMOS

BANKHÁZÁBAN BUDAPEST. V. FÜRDŐ-UTCA 10.

1 nyolczad á kor. 1.50, 1 negyed á kor. 3.—, 1 fél á kor. 6.— vagy 1 egész 12 koronáért az összeg előleges beküldé, vagy utánvétel mellett is.

Pontos és discret kiszolgálás. Nyeremények bármely összegben azonnal kifizettetnek. Postatakarékpénztári számla 9991.

Hüller Joh. Jos.

hangszerkiviteli üzlete Graslitz (Csehország) 769. küld u ánvét mellett **Huzóharmonikát** 6.—, 7.50 és 10 koronáért, két sorosat 21.— koronáért.

Fuvó accordeon 3.50 és 5.— koronáért. **Szájharmonikák az egész árcsőből,** 75 fillértől feljebb; **mindannyi ingyen iskolával.**

Cziterák, hegedük, gittárok.

Arjegyzék ingyen.

Hasznos tanács

NEMI BETEGEKNEK

a „Népszerű Utmutató" cz. könyv, mely 200 oldalon a titkos betegségekre vonatkozó minden tudnivalót és gyógykezelés módot tartalmaz. Szerzője Dr. GARAI ANTAL, országos hírű specializlista a könyvet bárkinek teljesen ingyen zárt borítékban küldi meg. A könyv már az 50-ik kiadásban jelent meg és sok ezer ember köszönheti ennek gyógyulását. Portóra 20 fillér bélyeg küldendő. Czím

Dr. GARAI

Budapest, VI., Andrássy-ut 24.

hol a munka szerzője nemi-, bőr- és hugyszervi betegeknek naponta rendel d. e. 10—1-ig és este 7—8-ig.

Első biztosító intézet

KATONAI SZOLGÁLAT ESETÉRE

Ő cs. és kir. fensége József főherczeg védnöksége alatt m. sz.

Budapest, IV. Váczi-utca 34. I. e.

Fiugyermekek legelőnyösebb ellátása a védkötelezettség, illetve nagykorusitás idejére. — Olcsó díjtételek. — Szabadelvű szabályozások. — Az üzemhaszon a biztositottaké; a besorozott ifjak ezenfelül tetemes külön nyereményben részesülnek. Biztositási tőke 89 millió.

Biztositéki alapok hat és félmillió.

Felnőtt és gyermek részére egyaránt egészségnövő szappan a világhirű **Dr. Schihulszky-szappan.**

1 darb 35 kr., 6 darabot bármely bőrszínű küld a pénz előleges beküldése után

Ocsmány! kifiuló fogpép! 1 doboz 35 kr. **Székely-gyógyszertár, Kassa**

Vendéglősök figyelmébe!

Van szerencsém a t. vendéglős urak figyelmét — a közelgő idényre tekintettel — **48-as sör-szivattyúimra** felhívni. Számos kiállitáson kitüntetve! Igen jól működők, czélszerűek és olcsók.

Árak 24, 26 és 30 korona.

Watterich Arnold

Budapest,

VII., Dohány-utcza 5. sz.

Hallatlan!!

4 pár czipő csak 2 frt 50 kr.

olcsó árért lesznek a nagy mennyiségben eszközölt bevásárlás miatt eladva. Egy pár férfi és egy pár női barna, szürke vagy fekete fűzős czipő erősen szegelt talppal, legujabb alak, továbbá egy pár férfi és egy pár női divatos czipő zsinórzatta. **Mind a négy pár 2 forint 50 krajczár.** Megrendelésnél elegendő a láb hossza. Szétküldés utánvét mellett.

Schuh-Export F. Windisch

Krakau A|I. szám.

Csere megengedve, a meg nem felelőért pénz is vissza.

Jégverés ellen

jutányosan és kedvező feltételek mellett biztosit a

Hazai általános biztositó részvénytársaság.

Forduljon tehát az érdeklődő gazdaközönség bizalommal kerületi felügyelőség, főügynökség, illetőleg helyi ügynökségeinkhez, a hol minden tekintetben készséggel adnak tájékozást.

Káreinket gyorsan és mál tányosan bonyolitjuk le, azonfelül **kedvező fizetési feltételeket adunk.**

A drótnélküli távíró.

Marconi találmánya valósággal forradalmat idézett elő a tudományos világban. Hogy valaha táviratozni lehessen, azt is a mesék honába valóuak képzelték a régiek és ma már drót nélkül közlekedik az ó és uj világrész, Csak Fortuna birodalmával nem lehet ilyen közvetitő eszköz nélkül eljutni. Oda szükséges egy Hécht bankháznál vásárolt osztálysorsjegy, mert ott szálmos fényereményt nyertek. Vásároljon tehát osztálysorsjegyet a Hecht bankháznál, Budapest, Ferencziek tere 6. és Erzsébetkörut 32. sz. Huzás május 22. és 23. — Egész sorsjegy 12 kor., fél 6 kor., negyed 3 kor., nyolczad 1 korona 50 fillér.

Én kopasz voltam!

Néhány évvel ezelőtt koponyám teljesen kopasz volt. Atyám és öregatyám kopaszok voltak. Eredetileg hajam szálai nagyon vékonyak voltak. Már-már megnyugodtam abban a tudatban, hogy kopasz maradok, a midőn egy svájczi utazásom alkalmával Kp. L. urral, hirneves vegyészszel és hajegészségügyi szer készitővel megismerkedtem, a ki beszélgetés közben egyszer csak azt a kérdést intézte hozzám, hogy nem-e óhajtanék dus hajzatot.

Természetes, hogy feszült figyelemmel lestem szavait. Kijelentve, hogy nagyon is óhajtanék sűrű hajat. Ezek után elmondta, hogy egész életén át vegyi dolgokkal foglalkozott és különösen sok időt szentelt a haj betegségeinek. Állitásainak igazolása czéljából átnyujtotta „SAMSON" készitményét. Csak rövid ideig használtam ezt a készitményt. Három hét multán hajam nőni kezdett és 40 nap multán koponyámat már haj borította. Egy részét a készitménynek oda adtam két ismerősömnek, a kik közül az egyikének a haja teljesen kihullt. Mindkét esetben az eredmény szinte meglepő volt. Azóta foglalkozom ennek a „SAMSON" kenőcsnek az eladásával, melyet közvetlenül a feltalálótól kapok. Abban a helyzetben vagyok, hogy számával tudnék felsorolni személyeket, mindkét nembeli, a kiknek a kenőcs csodás módon használt. Nem van titkos szer. Nincs a szernek czélszerű czimkéje. Ellenkezőleg, hogy a fejbőrt óriási mértékben táplálja, előnye, hogy növeszti a hajat és azt épségben tartja. Lehetlen, hogy a kenőcsben egyébként nincs veszélyes anyag.

Hogy ennek a szernek a valódiságáról mindenki meggyőződést szerezhessen, bárkinek küldök kóstolásra próbacsomagot és ha tapasztalja az illető, hogy haja szőrzete nőni kezd, rendeljen egy másik adagot 6 koronával egy dobozzal, 12 koronával 3 dobozzal, 20 koronáért 6 dobozzal.

Czim:

Generalcentrale für Oesterreich-Ungarn

D. SCHÖN

Wien, Gumpendorferstrasse 35.

Kisérlet ingyen **Kisérlet ingyen**

Minden olvasó, a ki czimét beküldi és 20 fillér bélyeget mellékel postára, kap tőlem egy adagot ebből a szerből ingyen.

Pécsi quarglit

a legjobb minőségben 1 ládát, a mely 4—5 schockot tartalmaz, schockonkint 1 kor.-ért ajánl a

Pécsi pogácsasajt-gyár

PÉCS,

Basa-Malomi-ut 4. sz

Nyomatott a tulajdonos „Hirlapterjesztő Vállalat" körforgógépén. (Czégtulajdonos: Székely Viktor.)

Kisgazdák utbaigazitása.

Nagy- és kisbirtokosaink gazdaságai elég célszerüen vannak berendezve. A magyar gazda sokoldalusságát, képességét mutatja, hogy minden talpalatnyi földet okszerüen tud kihasználni és igy bátran kelhet versenyre a külföldi gazdászokkal. Hogy boldogulhatása ennek dacára mind nehezebbé válik, annak okát a mostani válságos időkben, nem kevésbbé pedig az ujabb termelési ágak berendezéséhez szükséges tőke hiányában kell keresnünk.

A kor szellemével tartó haladással, a gazdasági kultura fejlettségével egyáltalán nem, vagy csak igen szórványosan találkozunk a kisgazdáknál, a kiknek kezében van a hazai föld legnagyobb része. És ugy a növénytermelés, mint az állattenyésztés vagy a talajmivelés, a mint azokat a kisgazdák mai nap folytatják, sok tekintetben nem felelnek a kivánalmaknak.

A kisgazdák gazdasági művelődését, régi, maradi, hibás elveiknek megváltoztatását és az okszerü gazdálkodás megismertetését célzó több intézményünk van.

E célt szolgálják a földmivelésügyi iskolák, tanfolyamok, népszerü felolvasások. Ezek mellett azonban megfontolásra érdemes az a terv, melyet ujabban egy tehetséges szakférfi nagy tudással fejtegetett. Szerinte leghivatottabb eszköze e célnak a minden vármegyében felállitandó népies mintagazdaságok, melyek felügyelet, ellenőrzés tekintetében a megyei gazdasági egyesületeknek lennének alárendelve.

A felolvasásokkal nagyobb eredményt elérni nem lehet. Nagyon ritkán fordul elő, hogy a parasztgazda az ily alkalommal követésre ajánlott eszméket a gyakorlatba átvinné.

Épp ezért célszerü és üdvös hatásu az az eszme, mely a mintagazdaságok tanulmányképpen való megtekintését célozza. Vasárnap vagy ünnepnapokon, a mikor pihen a gazda, szabad idejét a mintagazdaság megtekintésének szentelhetné és sokféle okulást találhatna. A vezető megmagyarázná az okszerü gazdálkodás előnyeit, melyeket mindjárt a természetből vett példákkal illusztrálhatna. Csak igy, ha kézzelfoghatóan, szemmel láthatóan bizonyithatjuk be, hogy az ősapáktól örökölt irány már elavult és hogy a mai viszonyok között már háládatlan dolog e régi módi gazdálkodást folytatni; csak igy lehet rábirni a kisbirtokosokat, a parasztgazdákat, hogy a korral haladva gazdaságukat célszerüen vezessék.

A gazda aztán a Játottakon okulva — óvatosságból egyelőre csak kis mértékben próbálkozik meg meghonositani azt, ami érdeklődését, figyelmét leginkább megragadta. A tanulmányut vezetőjének kötelessége aztán e próbák után érdeklődni, tanácsokat adni és kijavitani azokat a hibákat, melyek a látottak helytelen felfogásából eredtek.

Nem kell ezt minden gazdával egyenkint elvégezni, elég, ha egybehivja őket vasárnaponkint, amikor egy füst alatt valamennyiöket a szükséges felvilágositásokkal láthatja el.

Ez lenne az az életreval ő, célszerü intézmény, mely hivatva volna a kisgazdák állapotán javitani, amennyiben okszerü gazdálkodás révén fokozott jövedelemre tehetnének szert.

Hirek.

Püspök-fogadtatás.

A püspök fogadására kiküldött bizottság a fogadás részleteit következőleg állapitotta meg: A fő diszkapu a Fő-uton és a Délzalai takarékpénztár között, egy kisebb a cintorjum elé fog felállittatni, azonkivül a Magyar-utcai gazdák a saját költségükön Magyar-utcán is fognak egy diszkaput elhelyezni. A bevonulás Palin-felől Magyar-utcán, Fő-, Csengery- és Nádor-utcán keresztül halad az alsó-templomig. A feldiszitett lovas-bandérium Palinig, a hatóság pedig a lazsnaki hidig vonul a püspök elé. A testületek, fehérruhás lányok és tanuló ifjuság az Erzsébet-téren, Fő-uton, esetleg a Csengery-uton fog felállittatni, a többi utcák pedig a Nádor-utca kivételével a közönség részére fognak fentartatni. Azon utcák, melyeken a menet elvonul, feldiszittetni fognak, mely célból a hatóság a háztulajdonosokat kéri fel. Az érkezés határideje még megállapitva nincs. A küldöttség az érkezést megelőzőleg ½ órával az Erzsébet-téren fog összejönni.

A sztrájk vége.

A pékségédek sztrájkja az alábbi 10 pontnak, a pékmesterek által történt elfogadása következtében véget ért. Az egyességi pontok következők: 1. A napi munkaidő 14 órai keretben 12 órai munkával és 2 órai pihenéssel állapittatik meg. 2. Az előmunkások 2 korona, segédmunkások 1 korona béremelésben részesülnek. 3. Munkások részére külön fűthető szobák, tiszta ágyak és szükséges tisztogatási szerek bocsáttatnak rendelkezésre. 4. A munkásoknak husvét és karácsony napján 2 napi munkaszünet és szabadságidő jár. 5. A törvényes vasárnapi munkaszünet déli 12 órától reggel 6 óráig tart. 6. Az iparos iparában mindig csak szakképzett munkásokat alkalmazhat. 7. A munkások élelmezésének friss, egészséges és kifogástalan minőségünek kell lenni. 8. A tanoncok alkalmazásánál az 1884. évi XVII. t.-c. 65. §. szigoruan alkalmazandó. 9. A jelen bérmozgalomba részt vett munkások hat héten belül — ezen indokból — el nem bocsáthatók. 10. A munkások 1903. évi május hó 17-én 12 órakor munkába állanak.

Őrült ház.

Szombaton tárgyalta a városi egészségügyi bizottság a városi polgármester azon előterjesztését, melyben javasolta, hogy a József főherceg és Magyar-utca sarkán levő város tulajdonát képező ház a városi őrültek elhelyezésére tettessék alkalmassá. A bizottság ezen javaslathoz hozzá járult, mert eddig ugyis tarthatatlan volt azon állapot, hogy az őrültek a rendőri zárkákban voltak megfigyelés alatt. Régi szükségletet pótol ezen javaslat — különösen városunkban — hol a kórházban levő megfigyelő osztályok mindig telve vannak.

Embertelenség.

Gyakran látunk iparos, különösen csizmadia inasokat, amint az utcán sulyos terheket szállitanak, hol a fejükön, hol a vállukon. Az ember szive megesik, ha látja, mint erőlködik egyik-másik a sulyos teherrel, mely fejlődésben levő testi erejével nem áll arányban. Ennek pedig elejét kellene venni. Az iparos tanoncot használja a mester iparában tetszése szerint, de ne terhelje meg azt erején felül. Emberségesebb bánásmódot ezeknek a fiuknak, hisz ők lesznek a jövő iparosai.

Szökött katona.

Azok, kik a katonaéletnek csak az árnyoldalait látják, nehezen élik magukat bele a vitéz állapotba, melytől módfelett kivánnak szabadulni. Minthogy azonban a napok lassan, a három esztendők meg még lassabban mulnak, a peszimista katonák, tehát szöknek. Egy ilyen katonát fogott el és adott át vasárnap a csendőrség a helybeli katonai állomás parancsnokságának Koch Gusztáv személyében.

Reményteljes csemete.

Major János 12 éves gyerkőc, ki még csak tavaly maradt ki az iskolából, már is nagyobb szabásu tolvajlásra adta magát. Vasárnap reggel anyja szoknyájából kiemelt 3 forintott és délig, mig az apja hazaérkezett, már 1 forintot el is költött. A nagyreményekre jogositott fiut, édes apja a rendőrség szigorának szolgáltatta ki.

Száj és körömfájás.

Pölöskefő községben a száj- és körömfájás jelenléte megállapittatván, egész pacsai járásban a szarvasmarha, juh, sertés, stbnek a heti és országos vásárra való hajtása betiltatott.

A Kazinczy- és Nádor-utca sarkán lévő, irodai célokra is kiválóan alkalmas

Boltheliyiség

lakással, vagy anélkül is azonnal

KIADÓ.

Bővebbet a nagykanizsai izr. hitközség titkári hivatalában.

A délutáni órákban

maradék eladás

szintartó mosókelmékben.

Nagy Kerti- és Vásári-

ERNYŐK,

vizmentes ponyvák,

olcsó árak mellett

Kohn S. B. és Fia cégnél

Erzsébettér.

Bachrach-féle házban (Csengery-ut)

egy négy szobás

erkélyes lakás

azonnal kiadó.

Bővebbet Weiss és Ledofszky cégnél.

Felhivás az ujonan kezdődő osztálysorsjátékra!

110.000 sorsjegy.

Az összes sorsjegyek fele nyereménynyel lesz kihuzva.

A május hó 22-én kezdődő I. osztályra sorsjegyeket ajánl

Milhoffer Kálmán

főelárusitó sorsjegy irodája Csengeri ut.

55.000 nyeremény.

Sorsjegyek ára: egész **12** kor., fél **6** kor., negyed **3** kor., nyolcad **1** kor. **50** fill.

Játéktervek és huzási lajstromok ingyen. Mindenki kisérelje meg szerencséjét ezen igen előnyös játékbani részvétellel. A nyeremények nálam azonnal kifizettetnek s minden költséget megtakaritanak azok, kik helyben vásárolják sorsjegyeiket.

Mindenki tudja,

hogy a **BALATON-féle** nulla liszt a legjobb; kenyérlisztje a legkiadósabb, hogy **kávéjából** főzik a legkitünőbb zamatot, és hogy **szilva-lekvárja** a legédesebb. Szóval a

Balaton Testvérek **füszerárui a legjobbak,**

készletei a legnagyobbak és árai igen olcsók. Ott kaphatók egyedül a hires erfurti **kerti-magvak.**

Üzletalapitás 1877. évben.

MILTÉNYI SÁNDOR CIPÉSZMESTER

ajánlja dusan felszerelt raktárát,

hol mindennemü uri-, női-, gyermek- és babycipők, bokavédők, bőrharisnyák (gamaschnik), bőr és cipőkenőcsök és minden e szakmába vágó áruk

a legjobb minőségben

jutányos áron beszerezhetők.

Mérték után rendelt lábbelik különös gonddal készülnek.

RUHÁZAT BESZERZÉSE

Kaufmann Mór

férfi- és gyermekruha-raktára

Nagykanizsán, a városházpalotában

Nagy választék

a legdivatosabb finom férfi- és gyermek-ruhákban.

Raktáram legnagyobb része saját készitményem, finom tartós kelmékből.

Túlfizetés szigoruan kizárva.

Kaufmann Mór

férfiszabó-üzlete

Erzsébet-tér, Elek-féle házban

Nagy választék

a legdivatosabb finom angol és belföldi kelmékben.

Izléses elkészitésre és jó kellékre nagy gond fordittatik.

Pontos, gyors, szolid kiszolgálás!

tisztelettel **Kaufmann Mór**
férfiszabó.

Mindkét üzletemre a nagyérdemü közönség szives pártfogását kérve, maradtam

Kérjük megtekinteni!

Egy nagyobb vétel folytán azon helyzetben vagyunk, hogy nagyválasztéku

férfi ruha-szöveteinket

igen jutányos árakon bocsáthatjuk a n. t. vevő közönség rendelkezésére.

Kreisler és Schlesinger
Erzsébet királyné-tér, Szeidmann-féle ház.

Kérjük megtekinteni!

BÜKFA az erdőről szállitva erdei ölenkint készpénz fizetés mellett

I.	osztályu	28 K. 20 fill.
II.	„	26 „ 20 „
III.	„	22 „ 20 „

KAPHATÓ Strem Bernát és fiai deszkakerskedésében Magyar-utca 2.

ÉRTESITÉS.

Van szerencsém a n. é. közönség szives tudomására hozni, hogy **Fantl Testvérek**-től azok üzlethelyiségét

augusztus 1-én átveszem,

miért is üzletemet uj árukkal felszerelem.

Ebből kifolyólag a jelenleg raktáron levő összes árukat, főleg

NŐI KALAPOKAT

tetemesen leszállitott árban adok el.

Ezen kedvező alkalmat ajánlom mindenkinek el nem mulasztani.

Kiváló tisztelettel
Boronkay Károly.

588/903.
végrh. sz.

Árverési hirdetmény.

Alulirott birósági végrehajtó az 1881. évi LX. t.-c. 102. §-a értelmében ezennel közhirré teszi, hogy a nagykanizsai kir. járásbiróságnak 1902. évi S. p. I. 1278 1279/3. számu végzése következtében dr. Weisz Lajos nagykanizsai ügyvéd által képviselt Kohn Gáspár orosztonyi lakós javára Bogár Szabó Mihály és Bogár Szabó József szabari lakosok ellen 2344 kor. 60 fill. és 500 kor. s jár. erejéig 1903. évi február hó 16-án foganatositott kielégitési végrehajtás utján lefoglalt és 646 koronára becsült borok, hordók, faprés, 2 ló, 1 szekérből álló ingóságok nyilvános árverésen eladatnak. Mely árverésnek a nagykanizsai kir. járásbiróság 1903. évi V. 229/2. számu végzése folytán 2344 kor. 60 fill. és 500 kor. tőkekövetelés, ennek 190 0. évi julius hó 1-ső napjától járó 7% kamatai, és eddig összesen 420 korona 10 fillérben biróilag már megállapitott költségek erejéig Szabarban a helyszinén leendő eszközlésére

1903. évi május hó 23-ik napjának délutáni 3 órája

határidőül kitüzetik és ahhoz a venni szándékozók oly megjegyzéssel hivatnak meg, hogy az érintett ingóságok az 1881. évi LX. t.-c. 107. és 108. §-a értelmében készpénzfizetés mellett, a legtöbbet igérőnek becsáron alul is el fognak adatni.

Nagykanizsa, 1903. évi május hó 9-ik napján.

Maximovits György
kir. birósági végrehajtó.

Bérmáláshoz

Bérmáláshoz

Alkalmas fehér és sárga cipők, valamint harisnyák és keztyük

s több eféle cikkek nagy választékban bámulatos

olcsó árért

kapható Armuth Sándor áruházában **Bazár-udvar.**

Bérmáláshoz

Bérmáláshoz

II. évfolyam. 140. sz. Nagykanizsa, 1903. szerda, május 20. Egyes szám 2 fillér

NAGYKANIZSAI FRISS UJSÁG

Előfizetési ára:
Helyben házhoz hordva egy hóra 60 fillér. ∴ ∴ ∴
Vidékre póstai küldéssel egy hóra 1 korona 20 fillér.

Kiadó tulajdonosok: Krausz és Farkas.
Felelős szerkesztő: ILOSVA HUGO.
Szerkesztőség és kiadóhivatal: Krausz és Farkas papirkereskedése.

Megjelenik naponta korán reggel.
Nyomatott a „Nagykanizsai Friss Ujság" szerződésen nyomdájában.

A trónörökös neje Budapesten.

Nagy csalás sorsjegyekkel.

A magyar érdek.

A közös vámterület igen érdekes birálatát mondotta el a Magyar gyáriparosok Országos Szövetsége minapi ülésében Chorin Ferenc. Miután Chorin minden esetre hivatott birálója a vámtarifának, megnyitó beszédéből adjuk a következő részleteket:

Chorin Ferenc elnök a vtiát megnyitó beszédében utal arra, hogy a szövetségnek munkálatában számolnia kellett az adott helyzettel, nevezetesen azzal, hogy a magyar törvényhozás az 1899. évi XXX. törvénycikkben azt az akaratát fejezte ki, hogy gazdasági viszonyainkat Ausztriához a vám- és kereskedelmi szövetség alapján kivánja rendezni.

A szövetség emlékiratának általános része figyelmeztetni kivánta a nemzetet arra, hogy szakitania kell eddigi közgazdasági berendezésének egyoldalusságával, ha nem akarja kockáztatni állami, sőt nemzeti fennállását és jövőjét.

Évtizedek óta azt halljuk hangoztatni, hogy Magyarország rá nem termett a gazdasági önállóságra, hogy mezőgazdasága érdekében arra van utalva, hogy iparának hathatós védelméről lemondjon és mezőgazdasági terményeit cserébe adja ·apot- és gyapjuáruinkért, ruhaneműekért és selyemárukért, melyeket Ausztria hozzánk behoz.

Ezzel a beteges opportunizmussal szemben, mely nemzetünk tetterejét megbénitja, mely ellenkezik mindazzal, amit más államok vezérlő férfiai a gazdasági jólét előmozditása céljából szükségesnek tartanak, tükröt akartunk tartani a nemzet elébe, mely megmutassa igaz helyzetét és azt, hogy a jelen alapon tovább haladva, rendszeres elszegényedése elkerülhetetlen és végzetszerü.

A szövetség emlékiratának második része foglalkozik a vámtarifatörvényjavaslattal s a vámtarifa egyes tételeivel. Azzal a féktelen agitációval szemben, melyet Ausztriában a mezőgazdasági vámoknak állitólag Magyarország érdekében történt felemelésével szemben kifejtettek, meggyőző adatok alapján bebizonyitjuk, hogy a mezőgazdasági vámok felemelése épp oly érdeke Ausztriának, mint Magyarországnak, mig ellenben az ipari vámok emeléséből eredő haszon oroszlánrésze Ausztria iparának jut. Ezek a felemelt ipari vámok megdrágitják a magyar fogyasztást, kedvezőtlen helyzetbe hozzák a magyar ipart és még nehezebbé teszik jövőre a magyar iparfejlesztést.

Az osztrák ipar, különösen a nagyfejlettségü textilipar már az eddigi vámokkal is kellően meg volt védve, amit legjobban igazol az osztrák gyapju- és pamutfonó-, szövőiparnak az utolsó 10 esztendő alatt elért jelentékeny fejlődése. Ezzel szemben áll az a tény, hogy a mezőgazdasági termények vámjai aránylag sokkal mérsékeltebbek voltak és hogy ezeknek a vámoknak a felemelése épp oly előnyöket biztosit az osztrák mezőgazdasági termelésnek, mint a magyarnak, amit legjobban igazol az a körülmény, hogy az osztrák vámbizottság agráriusai e téren további vámemeléseket hoztak javaslatba.

Ha megfontoljuk, hogy a textilipar legfontosabb gyártmányainál a fogyasztásnak alig 5—10 százaléka készül csak hazánkban és hogy textilipari cikkekből Magyarország behozatala évenként mintegy 350 millió koronára rug, akkor nem lehet kétségbe vonni, hogy az e cikkeknél tervezett vámemelés oly áldozat, melyet Magyarország csaknem kizárólag az osztrák iparnak hoz.

Elgázolta az automobil.

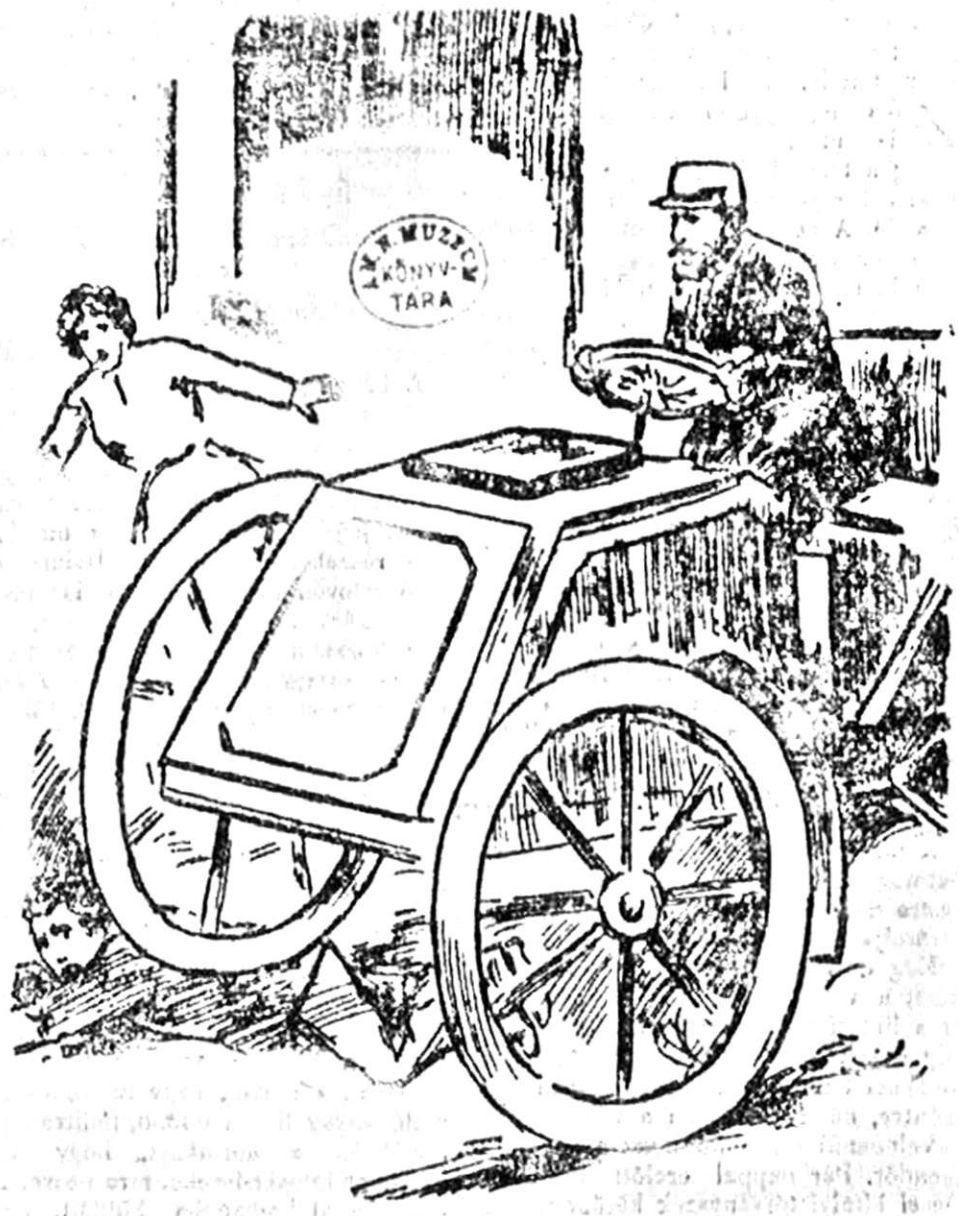

Megirtuk, hogy az uj közlekedési szörnyeteg, az automobil most már Budapesten is áldozatot szedett magának.

Budapest különben is szerencsés fészek e tekintetben, mert itt valamelyes elgázolás minden napra esik, ha nem ilyen, hát olyan és ebből — az elgázolton kivül — senkinek bántódása nem jut, ha ... ur. Miután pedig az automobil-kocsiskodást eddigelé csak az urak végzik (jelenleg egy Born Frigyes báró volt az elgázoló), a szegény elgázolt Szabó Sándor kárpitoslegénynek emlékül csak egy pár csonttörés marad.

Párbaj egy biró szobajából.

A P. Napló irja: Az alább elmondott érdekes eset — amelyet velünk közölnek — itt történt Budapesten a legutóbbi szombaton és a reákövetkező napokon.

A IV. kerületi járásbiróság előtt egy cipész dr. Spicher Ernő ügyvédet egy pár el nem fogadott cipő erejéig beperelte s ezt a cipő-ügyet dr. Latzkó Antal albiró szombaton tárgyalta. Az alperes kifogásaiban előadta, hogy a cipőt édesanyja rendelte az ő nővére számára és azért nem fogadták el, mert az nem felelt meg a rendeléskor tett kikötéseknek. Minthogy a felperes ezt tagadta, a biró kihirdette a határozatát:

— Utasitom alperest, hogy anyját eskü alatt való kihallgatás céljából fél óra alatt ál itsa elő.

Az ügyvéd erre igy felelt:

— Tekintetes királyi járásbiróság, édesanyámat egy félóra alatt elő nem állithatom.

— Miért?

Az ügyvéd vállat vont:

— Mert elutazott.

Latzkó biró nem válaszolt, hanem a jegyzőkönyv megirásához kezdett, előbb azonban — dr. Spicher észrevette — egy idéző-lapot töltött ki és azt a másik szobában azzal az utasitással adta át a szolgának, hogy a tanut, ha odahaza van, hozza magával. Az ügyvéd egy ideig várt, azután haza sietett; édesanyját pedig ezalatt a szolga csakugyan „előállitotta", mivelhogy nem volt elutazva. A biró ki is hallgatta s amikor az urnő eltávozott, a birói szoba közönsége — peresfelek é ügyvédek — előtt igy jellemezte az esetet:

— Látják, hogy milyen szemtelenül hazudott az ügyvéd.

A birónak e kijelentését tudtára adták dr Spichernek, aki ezért még aznap provokáltatta Latzkó birót. A biró is megnevezte a segédeit, ezek összeültek és rövid tanácskozás után kardpárbajt állapitottak meg.

Ez a párbaj ma végbe is ment és minthogy Latzkó Antal biró hatalmas szál ember és a jogi könyvek mellett a kardot is egész életében szorgalmasan forgatta, dr. Spicher alperesnek levágta az orrát.

Az eset több szempontból érdekes. Orvosi szempontból is, mert hogy a leesett orr-részt ismét odavarrhassák dr. Spichernek a karjából vágtak ki egy darabkát. Voltaképpen hát két sebet kapott, ami ilyen formán csakugyan ritka a párbajok annáleseiben. Érdekesebb azonban abból a szempontból, hogy az eset révén alkalmunk van megitélni: milyen eredményeket ér el a párbajellenes mozgalom s az a tevékenységgel milyen forditott arányban áll. Különben még folytatása is lesz a dolognak, mert dr. Spicher az esetet bejelentette az ügyvédi kamarának, valamint a biró fölöttes hatóságának is, harmadszor pedig: hivatalos hatalommal való visszaélés czimén bünfenyitő feljelentést tett a biró ellen.

ORSZÁGGYÜLÉS.

Képviselőház ülése.

Elnök: Apponyi gróf.
Jegyzők: Teleky, Dedovics, Rátkay.
Jelen voltak: Széll, Lukács, Széchenyi.

Elnök meleg szavakban elparentálja Lázár Árpád elhunyt képviselőt.

A quota.

Várady Károly a politikai kérdéseket teszi szóvá, első sorban a minap elsimitott Apponyi krizist.

Széll: Nem tartozik a quótába. (Zajos helyeslés jobbfelől.)

Várady: Bármiképpen zajonganak is, el fogom mondani véleményemet.

Apponyi: Elvárom a képviselő urtól, hogy ez ügyet nem fogja bolygatni a Házban.

Ugron Gábor: Intrikáltak a király előtt.

Széll: Micsoda beszéd ez?

Ugron: Az országnak tudni kell, hogy kik voltak az intrikárok. Tudni kell, hogy mi történt.

Várady Károly ezután a horvát zavargásokat teszi szóvá, majd a quota bizottság megválasztására teszi meg észrevételeit. Végül kijelenti, hogy a jelentést nem teszi magáévá. (Helyeslés a szélsőbalon.)

Elnök felfüggesztette az ülést.

Szünet után (az elnöki széket Dániel Gábor foglalta el.

Okolicsányi László hosszasan beszél a kiegyezésről, melyet szerinte 67 óta nem fejlesztettek az alkotmány szelleme szerint. Fenntartása talán monarchikus érdek volna, de erre nem hivatkozunk csupán dinasztikus érdekte, melynek hatása legjobban mutatkozik az osztrák desolált állapotokon. Vannak akik a dinasztiát is el akarják idegeniteni a magyar nemzettől. Nem tudja ki teszi azt, de aki azt teszi, az gonosz ember. (Zajos helyeslés a szélsőbalon.) Nem járul hozzá a quóta bizottság megválasztásához. (Helyeslés a szélsőbalon.)

Elnök holnapra halasztotta a vitát s az ülést háromnegyed 2-kor bezárta.

A király a vermezőn.

— Saját tudósitónktól. —

Budapest, május 19.

Má kora reggel trombita-harsogás, dobszó és patkócsattogás verte fel a főváros csendjét. Disszemlére vonultak katonáink, hogy a király előtt elvonuljanak, tisztelegjenek.

7 órakor kezdődött a felvonulás és négy harci vonalban állott fel a helyőrség a vérmezőn, mely fölött Czibulka altábornagy vette át a vezényletet.

Háromnegyed 9 kor érkezett Lobkovitz herceg hadtestparancsnok végiglovágolta a harcvonalat és átvette a jelentést.

Pontban 9 órakor Ő felsége Paar gróf kiséretében kocsin érkezett, s lóra ülve táborkarával együtt a vérmezőnek déli részén helyet foglalt.

Festői látványban volt része a nagyszámu közönségnek. A kürtök harsogása közben defillirozott helyőrségünk Lobkovitz hg. vezénylete alatt ő Felsége előtt, aki szemmelláthatólag meg volt elégedve katonáink magatartása és elvonulása felett.

A diszszemlét, mely háromnegyed tizkor ért véget, Auguszta főherczegnő és számos előkelőség nézte végig.

A szemlét végignézték Fejérváry miniszter és Gromon államtitkár is.

Nagy csalas sorsjegyekkel.

— Saját tudósitónktól. —

Budapest, május 19.

Mikér László fővárosi háztulajdonos a mult hónapban Bécsbe utazott, ahol valami családi ügyet akart elintézni. Utközben a vonaton megismerkedett egy csinosan öltözött borotvált képü férfivel, akivel közlékeny természetu ember létére csakhamar megösmerkedett. Beszélgetés közben az idegen elmondotta, hogy ő is Bécsbe utazik, ahol egy sorsjegyre fel akarja venni a nyereményt, mert a sorsjegy nyert 10.000 koronát.

A két férfi — az idegen Stauko Ferenc vasuti főtisztviselőnek mondta magát — ugy összebaratkozott, hogy elhatározták, hogy együtt fognak maradni Bécsben.

Hogy-hogy nem, az idegen elvitte Mikét a bankba, ahol a nyereményt fel akarta venni. Itt azonban késön jött a pénztárhoz, a pénztárnok már nem tudott fizetni.

— Majd tessék holnap jönni!

Mondta volt a pénztáros. A háztulajdonos persze nem vette észre, hogy a késés szándékos volt és már oly ügyesen volt inszcenirozva, hogy amikor az idegen azt mondta:

— Hej, pedig ma kellett volna a pénz! — akkor ő volt az, a ki rögtön ajánlkozott, hogy kifizeti a nyereményt. Volt nála elég pénz és minden nehézség nélkül kifizette a 10.000 koronát.

Este az idegen eltünt. Nem is látta többé viszont. Amikor aztán a bankba ment a nyereményt fölvenni, majd le csukták, mert kiderült, hogy a sorsjegy ügyesen hamisitva volt és a nyereményt már napokkal előbb fölvették.

A becsapott háztulajdonos most a rendőrséggel keresteti ravasz csalóját.

Házassagszedelgő a kelepceben.

— Aki rossz nevet választott. —

A bossányi vasuti állomáson szombaton a csendőrség egy körözött sikkösztő helyett véletlenül egy veszedelmes csalót tartóztatott le, miáltal egy tisztességes család a legnagyobb kellemetlenségtől szabadult meg.

Meg a telen történt, hogy Klein Adolf csifári kereskedő Budapestről utazott hazafelé. A vonaton megismerkedett egy fia al emberrel, aki Braun Frigyesnek adva ki magát, elmondta, hogy erdőbecslő és Csányba utazik, hogy egy eladó erdő becsértékét megállapitsa. Klein a vonaton annyira megkedvelte a fiatalembert, hogy felszólitotta, térjen be hozzá, ha utja arra viszi.

A tavaszszal Braun csakugyan beállitott Kleinhoz. Szivesen látták az előkelő modoru fiatal embert, akit bemutattak Klein unokatestvérének, Schwartz Rózának, aki mint árva leány Kleinéknál tartózkodott. Nemsokára ezután ismét megjelent Braun Kleinéknál s ekkor már megkérte a csinos Schwartz Róza kezet, akinek hatezer korona hozománya van.

Kelének is meg a leány is örültek a partinak s anélkül, hogy bővebben tudakolóztak volna a fiatal ember után és megtartották az eljegyzést.

A mult szombaton délután Kleinné Schwartz Rózával és Braunnal Budapestre akartak utazni, hogy butorokat vásároljanak.

Még odahaza átadott Klein 1000 koronát a vőlegénynek az utiköltségekre és a butorokra. A bosányi állomáson a mig a vonatra vártak, egy csifári ismerősükkel találkoztak, aki hangosan köszöntve, néven szólitotta a vőlegényt.

Véletlenül meghallotta ezt a nevet két csendőr. Pár nappal ezelőtt ugyanis a lőcsei királyi törvényszék körözvényt becsátot ki egy Braun Frigyes nevü ember ellen, aki mint postatiszt volt alkalmazva az iglói postahivatalnál, ahol 1200 korona elsikkasztása után megszökött. A két csendőr, akik a körözőlevelet olvasták, hallván a nevet igazolásra szólitották fel a fiatal embert.

Braun Kleinékkal igazolta, hogy ő Braun, de hogy nem azonos a postasikkasztóval, azt már nem tudta igazolni, amiért bekisérték a csendőrlaktanyába. Itt nagy meglepetés érte Kleint és a menyasszonyt.

Braunról kiderült, hogy ő nem Braun és nem a keresett postasikkasztó, hanem Steiner Frigyesnek hivják, aki különböző csalások és okirathamisitások miatt szintén országszerte van körözve.

Kleinék e felfedezés után visszamentek Csifárra, a asalót pedig letartóztatták és egyelőre átadták a járásbiróságnak.

A Központi Tejcsarnok Ügye.

A lapok megirták, hogy a rendőrség lefoglalta a Központi Tejcsarnok szövetkezet azon üvegeit, melyeknek tartalma kisebb, mint ahogy ez rajtuk feltüntetve van.

A Budapesti Központi Tejcsarnok-Szövetkezet ebben a dologban a következő nyilatkozatot küldöttü be hozzánk A budapesti központi tejcsarnok-szövetkezet üzlelvezetősége a rendőri sajtóiroda mai közleményére vonatkozólag, melyre nézve a rendőrhatósági itélet elleni fölebbezésében fönntartja magának a oáfolatot, kijelenti, hogy sajnálattal értesü arról, hogy a szövetkezet által forgalomb hozott tejes üvegek között előfordult olyan is, melynek ürtartalmi jelzése nem teljesen felel meg az ez iránti miniszteri szabályrendeletnek. Bár az által, hogy az üvegek rendesen tele és igy az ürtartalom jelzési vonalon felül töltetnek meg, a t. közönség még ily hibás jelzésü palackok mellett sem károsodott meg. A szövetkezet teljes jóhiszeműséggel járt el. Ezt bizonyitja, hogy az 1901. évi junius 24-én a szállitó üveggyárral kötött és ma is fönnálló szerződésbe 1 és 0·5 literes üvegek szállitása van kikötve. A gyár az ürtartalomért és annak helyes jelzéséért szavatosságot vállali s ennek ellenére, ugy látszik, a nem eléggé gondos gyártás következtében mégis előfordulhatott az egyes üvegek jelzésénél némi csekély eltérés. A szövetkezet igen nagy sulyt helyez a t. fogyasztó közönség megfelelő kiszolgálására, mint ezt nagyobb anyagi áldozatok árán eddig is bebizonyitotta és rögtön intézkedett, hogy a nem teljesen megfelelő jelzésü üvegek a forgalomból kivonassanak és az üveggyártól ezentul csakis a miniszteri szabályrendeletnek megfelelő, legpontosabb jelzéssel ellátott üvegek vétessenek át.

A Reichsrath ülése.

A horvát forradalom és a Reichsrath.

— Saját tudósitónktól. —

Bécs, máj. 19.

A képviselőház mai ülésén Bianchini és társai sürgős inditványt nyujtottak be, amelyben kifejtik, hogy a horvát bán erőszakoskodásai, amelyek **egy loyalis népet harora kényszeritettek** lábbal tiport jogainak védelmére, a birodalom déli részében, különösen Dalmáciában lakó szlovén lakosság lelkét is mélyen felizgatták.

A horvátországi szomoru események fájdalmas visszhangot keltenek Ausztria szlovénjei és horvátjai között. A bán ezenkivül Ausztria területére is kiterjesztette önkényét. Rendőrügynökök jönnek Laibachba, hogy horvátokat nyomozzanak, akiket azzal gyanusitanak, hogy állitólag forradalmi fölhivásokat nyomattak, amelyek ugyan nem irányulnak az állam biztonsága, hanem csupán a bán zsarnoksága ellen.

A bán tervei az osztrák biróságoknak és közigazgatósági hatóságoknál egészen különös támogatásra találnak, a menynyiben a biró i előnyomozatokat foganatositanak a nélkül, hogy bármiféle bizonyitó anyag forogna fönn, inditványozza: hivják föl a kormányt, hogy tegyen nyomban intéskedéseket arra nézve, hogy a bán által Laibachba küldött ügynököket eltávolitsák és e személyek spiclitevékepysége lehetetlenné váljék.

A kormány továbbá közölje azokat az okokat, amelyek oly kényes intézkedések megtételére inditották, a milyen a laibachi szlovén nyomdák elleni biró i előnyomozat és tegye meg mielőbb a megfelelő intézkedéseket, hogy Aésztria déli részének szlovén lakossága közt a horvátországi önkényuralom folytán uralkodó jogosult izgatottság és elkedvetlenedés megszüntessék.

Biachini benyujtott inditványának sürgősségét először horvát nyelven okolja meg és aztán németül folytatva kijelenti, hogy a mostani események bizonyitják, hogy a horvát nép türelme kimerült s kétséges, vajjon a nagy katonai kirendeltség és a nyiltan vagy leplezetten életbeléptetett statárium lecsönnesiti-e a nép izgatottságát.

Emlékeztet a nagyszámu letartóztatásokra és azt mondja, hogy a letartóztatottak közt igen tekintélyes polgárok is vannak. (Sustersic: Nemsokára a bán egymaga lesz szabadlábon! Derültség.) Emlékeztet továbbá a diákok kizárására, számos hivatalnok felfüggesztésére és nyugdijazására, akik nem elég brutálisan léptek föl a néppel szemben, a konfiskációkra és a levéltitok megsértéseire. A sebesültek száma ezernél többre rug. Tizenkilenc embert megöltek, köztük azonban egyetlen rendőrt vagy csendőrt sem, ami bizonyitéka annak, hogy a horvát nép továbbra is a törvény alapján akar megmaradni.

LEGUJABB.

Ugron interpellál.

Budapest, máj. 10. Az Apponyi-ügy mégis csak napirendre fog kerülni a képviselőházban. A holnapi ülésre Ugron Gábor interpellációt jelentett be a miniszterelnökhöz „a királynál az utóbbi időben megfordult tanácsosok és a királynak adott tanácsok ügyében.“ — Ugron hir szerint azt óhajtja, hogy a kormány, vagy a Ház elnöke nyilatkozzék arról, hogy mit mondott a király, s hivatkozni fog arra az angol példára, hogy valahányszor az angol képviselőház elnökét hivatalosan fogadja az angol király: az elnök mindig jelentést tesz a képviselőháznak arról, hogy mit beszélt a királylyal. A miniszterelnök, szokása szerint, alkalmasint azonnal fog válaszolni az általános érdeklődéssel várt interpellációra.

Legfőbb fegyelmi esküdtszék.

Budapest, máj. 19. jelentettük a minap, hogy a legfelsőbb fegyelmi biróság Kormos Adolf kuriai birót a Szele József aradi ügyvéddel való összeköttetése miatt fegyelmi vétségért vád alá helyezte. A legfelsőbb fegyelmi biróság, mely szervezése óta most először ül össze, mint értesülünk, jun. hó nap nyolcadikán tagja tárgyalni Kormos Adolf ügyét. A biróság esküdtszék módjára alakul meg felerészben a főrendiház tagjaiból s felerészben kuriai birákból. Ezekből is, amazokból is tizenkettőt hivtak meg a tárgyalásra s ugy a közvádló koronaügyésznek, mint a vádlott védőjének joga van hatot-hatot visszavetni. A megmaradt tizenkét biróból alakul az esküdtbiróság melynek elnöke Csáky Albin gróf, a főrendiház elnöke lesz. A vádlottat Friedmann Bernát dr. fogja védeni.

Belügyminiszter aki lemondt.

London, máj. 19. A kisenevi vérengzés Angliában és Amerikában igen mély benyomást tett s különösen az orosz belügyminiszter titkos körlevele keltett nagy megbotránkozást, a melyben meghagyta az ottani hatóságoknak, hogy ne legyenek tulságosan energikusok a zsidók megvédelmezésében, nehogy kormányellenes hangulatot idézzenek elő és hogy különösen a fegyver használatától óvakodjanak. Az amerikai kormányt ostromolják, hogy lépjen közbe s hogy ugyanolyan akciót inditson meg, a milyent annak idejében Románia ellen inditottak.

A horvát forradalom.

Eszék, május 19. A bródi pályaudvari zavargás ügyében öt embert letartóztattak, köztük Cavcic vendéglőst. Mind a 28 letartóztatottat ma átadták a pozsegai államügyészségnek.

A forrongó Balkán.

Konstantinápoly, máj. 19.

Különféle jelekből ugy látszik, hogy a macedón-bizottságok vezetősége nagyon csalódott és elkedvetlenedett. Ehhez főleg az járult hozzá, hogy Ausztria-Magyarország és Oroszország egyetértése kiállotta a próbát és a többi hatalmak folytonos helyeslésével találkozik, továbbá, hogy Szalonikiből visszavonták a hajórajokat, illetőleg a francia hajóraj oda sem jött, amit a bizottságok kénytelenek voltak annak bizonyitékául venni, hogy a hajórajok kiküldése egyáltalában nem tekinthető a lakosság bátoritásának vagy a török ellenintézkedések akadályozásának és ellenőrzésének.

Ugy látszik tehát, hogy a bizottság vezetőség Bulgáriából kiinduló erőszakos bonyodalmakat akar előidézni, a mit a jelenleg ott mutatkozó jelenségek megerősitenek. Ennek következtében megfelelő óvintézkedések sürgősen szükségségesek nek lászanak.

BUDAPESTI HIREK.

— **A trónörökös neje Budapesten.** Megbizható helyről van értesülésünk, hogy Chotek Zsófia hercegasszony az udvari bál éjjelén Budapesten volt, a keleti pályaudvaron, a trónörökös díszkocsiján. A trónörökös neje ott várta be férjét, akivel együtt utazott el nem Bécsbe, hanem Zimony felé, ahol a trónörökösnek bérelt vadászterülete van.

— **A képviselőház munkarendje.** A képviselőház holnap folytatni fogja a kvóta-bizottság választásáról szóló jelentést. Szólásra Rátkay László van feljegyezve.

— **Letartóztatott zálogjegy uzsorás.** Laufer Pinkás ügynököt, aki ellen zálogjegy-uzsora miatt eljárás van folyamatban, letartóztatták és átkisérték az ügyészséghez.

— **Magyar cimeradományozás.** A m. kir miniszterelnök a Szent Lukács fürdő részvénytársaságnak és az azzal kapcsolatban levő Kristály ásványviz kut vállalatnak Magyarország külön cimerének haszonélvezetét az 1883: XVIII. t.-cik alapján megengedte. — Örömmel közöljük ezen hírt, mert ezen világhirű magyar vállalat legnagyobb kitüntetésekre is jogosan számot tarthat.

— **A Magyar Folyam és Tengerhajózási R. T.** igazgatósága közhirre teszi, hogy a Budapest—Visegrád és Dömös között f. é. május 16-ára kihirdetett, de időközben elhalasztott második napi hajójáratot f. é. május hó 21-én az egyidejüleg kiadott menetrend szerint meginditja.

Hólyag- és húgyszervi bántalmak

kifolyás, húgycső-égés, vizeletinger, hólyaghurut sib munkaszüneszakitás nélkül, gyorsan és fájdalom nélkül gyógyulnak

a **„LOCHER-féle ANTINEON“** által.

Belső szer! — Nem santal! — Nem ártalmas! — Orvosok melegen ajánlják!

Üvege kor. 4.80. Postán 5 70 kor. előzetes beküldése mellett bérmentve. Kapható az összes gyógyszertárakban.

Főraktár: Török József gyógyszertára Budapest, Király-u. 12 és Andrássy-út 26.

HIREK MINDENFELŐL.

— **Képviselőjelölés.** A dobrai választókerületre, amely most üresedett meg Lázár Árpád halálával, igen sok a pályázó. A szabadelvű párt a kerület képviselőségére Adorján Sándort, a „Magyar Nemzet“ felelős szerkesztőjét óhajtja jelölni, szemben azon igen csekélyke töredékkel, amely egy dobrai földbirtokosnak kivánná juttatni a dobrai kerület mandátumát.

— **Semmi sem történt.** Ottavából távirják: A kanadai alsóházban Fülding pénzügyminiszter egy hozzáintézett kérdésre azt válaszolta, hogy nem történt ujabb iratváltás a virodalmi kormánnyal Németországnak azon kedvezményes elbánással szemben való eljárása ügyében, amelyben Kanada Nagybrittanniát részesiti.

— **Uj kormány Bulgáriában.** A bolgár távirati ügynökség jelentése: Az uj kormányt a következőleg állapitották meg: elnökség és külügy — Petrov tartalékos tábornok; belügy — Petkov D.; igazságügy — dr. Ghenadiev. közoktatásügyi — Sismanov tanár; pénzügy — Manusev. a mezőgazdasági pénztárak igazgatója; hadügy — Savov — ezredes; közmunka és ideiglenes kereskedelem — Popov B. K.

— **Hirek Dél-Afrikából.** Milner lord főkormánybiztos egy kérdésre azt válaszolta, hogy az ő véleménye szerint Chamberlain beszéde Dél-Afrikában igen kedvezően hatott a hangulatra a kedvezményes elbánást illetőleg. A natáli miniszterelnök a Chamberlain legutóbbi beszéde ügyében folytatott beszélgetés során azt mondotta, hogy ő Angolországgal szemben kedvezményes tarifa és a kölcsönösségen alapuló elbánás mellett van, de a birodalmi szabadvám a jelen viszonyok között lehetetlen. A bloemfonteini konferenciák megvitatták a kontinens részéről teendő megtorló intézkedések kérdését, de a konferencia nem hitte, hogy ez a kérdés olyan súlylyal essék a mérlegbe, hogy a konferencia véleményét befolyásolhatná. Az értekezlet megegyezett abban, hogy azoknak az angol gyarmatoknak, melyek hajlandók kölcsönösségi viszonyba lépni, megadassék ugyanaz a kedvezményes elbánás.

x Bajusz- és szakáfnövesztőt, hajnövesztőt, arcszépitőt csakis Tábor gyógyszerész mai hirdetése alapján tessék rendelni.

A világhirű eredeti angol

„Helical-Premie“ kerékpárokat

mérjen leszállítva 125 frttól feljebb havi 8 és 10 frtos részletre, elsőrendű „Cyclon“ gépeket 90 frt et és kerékpáralkatrészeket, az országban egyedül álló nagy bevásárlásaink folytán 30 százalék árleszállitással szállitunk vidékre és bárhová.

1 db I. rendű külső gummi egy évi jótállással	frt 5.—	ép 8.50
1 db I. rendű belső gummi egy évi jótállással	„ 3.—	„ 2.—
1 db jóminőségű acetylen-lámpa	„ 2.25	„ 2.—
1 pár kitünő pedál	„ 2.75	„ 2.25
1 db jó minőségű kerékpár-lánc	„ 2.50	„ 1.90
1 db angol nyereg	„ 3.25	„ 2.—
1 klgr. calcium carbid	„ —.—	„ —.35

Nagy árjegyzéket több mint 300 képpel ingyen küld

Láng Jakab és Fia

az ország legnagyobb és legmegbizhatóbb kerékpár-raktára.

Budapest, József-körut 41. szám

Fióküzlet: **Rottenbiller-utcza 1.**

Az áruk kitünősségéért kezeskedünk és nem tetszőké a visszaküldjük pénzt vagy kicseréljük

Tőzsde.

Budapesti gabonatőzsde.

Köttetett: Buza 1903. májusra 7.70—7·67. Rozs ápr. —.—.——. Zab máj. 5.95 5.94. Tengeri máj. 6·44—6·43. Repce aug. 12·45—12.55.

Budapesti értéktőzsde.

Előtőzsdén köttetett: Osztrák hitelrészv. 670.25.— Magyar hitelrészvény 781.50— Magyar 4 százalékos aranyjáradék 121.25. Magyar koronajáradék 90.02.— Leszámitoló bank 456.50 Jelzálogbank 523.25—524.—. Rimamurányi vasmü 489.50 Osztrák-magyar államvasut részvény 633.— Déli vasut 58.—. Német birodalmi márka 117.17. Villamos vasut 811.50. Budapesti közuti vasut 612.—.—

Bécsi értéktőzsde.

Előtőzsdén köttetett Osztrák hitelintézet részvény 670.—. Magyar hitelbank részv. 731.— Osztrák-magyar államvasuti részv. 682.—. Union bank részvény 530.—. Osztr. koronajáradék 101.05. Angol-osztrák bank 275.— 20 frankos arany 19.07. Déli vasut 54 25 4 százalékos magyar aranyjáradék 121.20. Magyar koronajáradék 99.50. Márka bankjegy 117.12.

Vásárcsarnok. Husfélék: vidéki marhahus eleje 68—76, hátulja 76—92 korona 100 kilónként. Leölt borjuk sulylevonás nélkül 88—104 fillér. Lehuzott sertéshus kilója 120—104 fillér. Bárányok párja 6—12 korona. — Tojás: I. rendű friss tojás 57—60, gyengébb áru 56—58 korona. — Tejtermékek: I. Főző teavaj 1 félkilós darabokban 2,40—nillóvaa rudre 1.60—1.80 korona, tehéntur 0.2.56—24 fillér kilónként. — Spárga: vastagszálu 1.40, közép 1.——1.20, levesspárga 0.60 korona kilónként. — Vadfélék: őz 1.60—1.80, vaddisznó 60—80 fillér kilónként.

— **Közvágóhidi sertésvásár.** Hivatalos jelentés déli 12 órakor.) Tegnapról maradt 198 darab. Ma érkezett 307 darab. — Déli 12 óráig eladtak 815 darabot. Mai árak: Öreg sertés elsőrendű 94 korona, másodrendű 90—94 kor, selejtezett áru 94 kor. Fiatal sertés, nehéz 100—104 korona, Középsulyu 96—100 kor., könnyük, 70—96 kor., hussertés, süldő 80—82 kor. 100 kilogrammonkint élősulyban

Hasznos tanács NEMI BETEGEKNEK

a „Népszerű Utmutató“ cz. könyv, mely 200 oldalon a titkos betegségekre vonatkozó minden tudnivalot és gyógykezelés módot tartalmaz. Szerzője Dr. GARAI ANTAL országos hirü specializlista a könyvet bárkinek teljesen ingyen zárt boritékban küldi meg. A könyv már az 50-ik kiadásban jelent meg és sok ezer ember köszönheti ennek gyógyulását. Portóra 20 fillér bélyeg küldendő. Cím

Dr. GARAI

Budapest, VI., Andrássy-ut 24.

hol a munka szerzője nemi-, bőr- és hugyszervi betegeknek naponta rendel d. e. 10—4-ig és este 7—8-ig.

A fővárosba jövő vidékiek legkedélyesebb éjjeli mulatóhelye a

Stefánia-kávéház

Kerepesi-ut 73. szám, a keleti pályaudvar közelében

Esténkint 8 órától kezdve **elsőrangu magyar varieté-előadás SZŰCS LACZI** irazgatása alatt. Közben és utánna. **Radics Pista** kitünő zenekara játszik.

Élénk éjjeli élet! Szolid árak!

Belépti dij nincs.

Gyomor-, bél- és vértisztitó kuránál már fél pohár természetes

IGMÁNDI KESERŰ-VIZ

eggelenkint használva, kitünően beválik

Üvege 60 fillér.

Kapható mindenütt, ugy a forrástu ajdonos **SCHMIDTHAUER Lajos** gyógyszerésznél **Komárom**ban.

Raktár Budapesten: **KDESKUTY L.** czégnél.

A sivatag.

Ki ne hallott volna már a nagy sivatagról mesélni, melyben a homok az ur és a forró szél kénye kedve szerint temeti el abba a karavánokat. A szomjuság ilyenkor gyötrő és a legmerészebb vágy sem kivánmást, csak egy oázist, pár datolya pálmát és egy friss patakot, hogy éhen, szomjan ne vesszenek el. Sok ember élete is olyan kietlen mint a sivatag, de oázis is találkozik benne. Ilyen oázis a Hecht bankháznál vásárolt osztálysorsjegy, mely reménységgel oltja a kétségbeesést és ha a szerencse kedvez, fényereménynyel boldogit. Vásároljon tehát osztálysorsjegyet a Hecht bankháznál, Budapest, Ferenczieik tere 6. és Erzsebet-körut 32. Huzás május 22. és 23. Egész sorsjegy 12 kor., fél 6 kor., negyed 3 kor., nyolczad 1 kor. 50 fillér.

A szamárhurut egyetlen gyógyszere

a syrup contra pertussim orientalis

Rövid néhány nap alatt feltétlenül megszüntet minden kellemetlen következményeivel együtt Hatása biztos az adagolás szigoru betartása mellett. — Számtalan elismerő levél igazolja a szer csodás gyógyhatását.

. . . Már harmadnap megszünt a görcsös hányással egybekötött köhögés és hetednapra a gyógyulás teljesen beállott.

Jászteleki, 1902. X|2. **Nagy József,** férfiszabó-mester.

Egy üveg ára 2 kor. — 2 kor. 60 fillér beküldése mellett bérmentve.

Szétküldés: **Bordás János** gyógyszerész Jászberény. Budapesten: **Török József** Király utcza 12. és **Egger** Váczi-körut 17. gyógyszerészeknél. — **Debreczenben: Mihalovits István** gyógyszerésznél. — **Temesvárott: Jahner Rezső** gyógytárnái Temesvár-gyárváros és **Rechelt Leo** gyógytárnái Temesvár-Józsefváros.

Mirtus-Créme

szép, védve, az angol kiállitáson nagy arany éremmel kitüntetve — szeplő, májfolt, bőrhámlás, pörsenés ellenszer ellen, bőrtisztitó, szépitő, ráncocskat elsimitja.

Kis tégely 1 korona. Nagy tégely 2 korona.

Hozzá **Mirtus-szappan 80 fill., Mirtus-puder 1 korona.**

„Apostol“-gyógyszertár

Budapest, József-körut 64.

REGÉNY.

Társadalmi küzdelem.

Eredeti bűnügyi regény. Irta ILOSVAI HUGO

Minden jog fenntartva.

A megértheté kedveért közbevetve el kell mondanunk, honnan ismerte a detektiv ezt a járást és hogyan ismerte meg.

A Vörös lámpás tulajdonosa azt az elvet követte, hogy egyformán jó viszonyban igyekezett lenni a rendőrséggel is, meg azokkal az emberek el is, akik nála tanyáztak és kiket a rendőrség üldözött.

Azon igyekezet tehát, hogy mindegyik fél abban a hitben legyen, miszerint ő kizárólag az ő embere és ezt az igyekezetét siker is koronázta, csakhogy az egyik fél erős tévedésben volt, még pedig a rendőrség volt mindig ez a megtévesztett fél.

A Vörös lámpásos ugyanis egy szép napon bizalmasan megsugta a rendőrségnek, hogy ő ezentul módjába adja, miszerint a külön szobát megfigyelje és akkor hallgassa meg az ottani társaság beszélgetését, mikor neki tetszik.

A rendőrség kapott az alkalmon és azt tapasztalta hamarosan, hogy a különszobásokat nem érdemes megfigyelni, mert oda csak egészen közönséges csirkefogók meg kapcabetyárok járnak, akik nem tudnak semmiről.

Pedig a dolog nem egészen ugy volt.

A „csirkefogó“ urak ugyanis előre értesültek arról, hogy spicli megy a rókalyukba, akik a detektiv előtt nem akartak mutatkozni, elbujtak, akik pedig ott maradtak, átváltoztak mulatozó társasággá.

(Folytatjuk.)

Sertés-por.

Ův- és gyógyszer sertéseknek.

A legmelegebben ajánljuk e porokat, melyek kiszámithatatlan károktól óvják meg a sertés-tulajdonosokat. A meleg idők beáltával, de egyébkor is, ha valamely betegség mutatkozik, minden sertésnek egy por adandó. mely az egész évre feleslegessé tesz minden egyéb gyógyszert. Sertéseknek 1 adag 4 kr., malacznak 3 kr.

Sertés-por. Emésztő por rossz emésztés és étvágyhiánynál 1 adag 3-szorra adandó. Ára 10 kr. Kapható:

MILASSIN ILLÉS gyógyszertárában SZABADKÁN.

A ki elegánsan és olcsón akar ruházkodni

az forduljon

Schlesinger T. és Tsa

kész női ruha- és felöltők áruházához

BUDAPEST, Vámház-körut 11

Valódi szintartó mosó bluz	—.75 kr
„ „ „ alj	1.25 „
Cloth bluz fekete	1.50 „
Szövet bluz fekete Kamgarn-kelméből v. más szinekben	1.85 „
Szövet alj két selyem bordürrel	2.15 „
Kamgarn alj fekete finom két fodorral	3.25 „
Pongyola mosó minden szinben	2.50 „
Teljes szövetruha halcsontos diszes a legujabb divatu	5.—10 frtig
Kabátok tavaszi elegáns	4.25 kr.
Gallér tavaszi minden hosszban elegáns kivitelben	1.90—6.50 frtig.

Gyermek-ruhák 1—12 éveseknek mosó- és szövetben dus választék.

Megrendelések mérték szerint pontosan és lelkiismeretesen eszközöltetnek, Elég az alj hosszának és a felső bőség méretének, de legholyesebb egy régi dereknak a beküldése.

Elárusitás nagyban s kicsinyben.

Csak tények bizonyitanak.

Rövid időn belül alanti főnyereményeket fizettem ki becses ügyfeleimnek:

600.000	koronát	62551	számra
400.000	„	11119	„
400.000	„	28916	„
400.000	„	33464	„
100.000	„	42758	„
100.000	„	49878	„
100.000	„	87991	„

Hivatkozva ezen

teljesen egyedül álló nyereménysikerekre

ajánlok az I. osztály

május 22. és 23-án

megtartandó huzására

egész	fél	negyed	nyolczad sorsjegyeket
12.—	6.—	3.—	1.50 koronáért.

GAEDICKE A.

Budapest, Kossuth Lajos-utcza 11. szám.
Fiók: Budapest, Erzsébet-körut 14. szám.

Vidéki megrendelések az összeg beküldése vagy utánvét ellenében eszközöltetnek.

Bajusz- és szakállnövesztő szer.

Kitünő hatásáról számtalan elismerő irat tanuskodik. Csalhatatlan, biztos eredmény! Csak nálam beszerezve valódi. Ára 1 kor. 20 fillér.

Nyilvános köszönet imo a sok közül: „Az összes hirdetett szereket megkisérlettem, s köszönettel tudatom, hogy csak az ön készitményének köszönhetem, hogy bajuszom nőtt stb.
Róth Sándor, magánhivatalnok, Arad-Gáj.

Hajnövesztő 136 hálairattal igazolom e szer kitünő hatását. — Ára 2 korona.

Minden **ősz** és **ősülő egyénnek** nélkülözhetetlen a

Tábor-féle Haj-Regenerateur csakis Aradon **Tábor** gyógyszertárában kapható. — Ára 2 korona.

Ez nem hajfestő! Ártalmatlan! Szintelen folyadék!
Sem a kézen, sem a fejbőrön, sem a ruha szövetén semmi foltot nem hagy és ép oly egyszerüséggel használjuk, mint mikor vizzel bekenjük a fejünket. **Az ősz hajat 8—10 nap alatt olyan szinüre varázsolja, mint az fiatal korában volt, anélkül, hogy festené.** Férfi és nő egyaránt biztos eredménynyel használhatja. Hatásáért elvállalom a kezességet!

Arcz szépitésre a leghatásosabb a

Csoda-krém. fiaoplét, májfoltot és minden arcztisztátlanságot 4—5 nap alatt eltünteti és nem engedi, hogy ujra kiüssön. Hatásáért teljes szavatosságot vállalok. Ára 1 korona, hozzávaló szappan 70 fillér.

Ingyen adok tanácsot és felvilágositást szépséghiba eltüntetésére irányuló vagy gyógyszer kérdésben!

Fenti szerek kizárólagos megrendelési helye:

Tábor Gyula gyógyszertára Arad.

Számtalan kitüntetés és elismerés: 1900. Páris „Grand Prix".

WEGMANN-rendszerü malomépitő iroda
Jakab István mérnök
Budapest, II. ker., Horvát-utcza 23.
Hengerszékgyár Zürichben.

Több mint 17,000 porcellán-hengerszéket a állitottunk a világ minden tájára. Szállitunk legujabb szerkezetü szab. biztonsági garattal ellátott porcellán-hengereket daráló és combinált hengerszékeket minden nagyságban. Világhirü porcellán-hengereink darák és dercék kiörlésénél nélkülözhetetlenek, egy átörlésre a legtöbb kézi lisztet adják. Az egyetlen hengerszékek, melyek tisztitatlan darákból is kifogástalan fehér és sütőképes tiszta lisztet őrlenek, korpát meg nem támadják. Hengertörés ki van zárva, élesitetni nem kell; kopást a hengerben a molnár maga igazit ki. Hengereinkkel követendő egyszerüsitett átható őrlési eljárást gyakorlatilag bemutatjuk Budapest, II., Horváth-u. 23. sz. alatt felállitott mintamalmunban, hol az érdeklődők ingyen utmutatást nyernek, a magukkal hozott darákból is őrlési próbát végezhetnek.

Tervekkel és költségvetésekkel szolgálunk, uj berendezéseket és átalakitásokat elvállalunk. Árlapok ingyen.

Férfiak és Nőknek

a legmakacsabb heveny és idült folyások (tripper) befecskendezés nélkül a leghiztosabb gyógyszerek a

„Sanid labdacsok"

bizonyultak. Egy doboz 100 labdacs tartalommal és pontos használati utasitással 6 korona. Vidékre 6 korona előleges beküldése vagy utánvét mellett diskréten küldi.

Továbbá köszvényes reumatikus, podagrás bajok ellen legjobb a

Sapol-köszvény-kenőcsöt.

Meggyógyul! Munkabiró! Egészséges lesz

Egyedül biztos hatásu szer az összes reumatikus bajok ellen. Legggyorsabban gyógyitja a köszvényt, csonthasogatást, nyilamlást, keresztcsontfájdalmat, hátfájást, derékfájást, gyomor-, lép- és májdaganatot, mirigyes bántalmakat, izomhűdést, az összezsugorodást, hajlithatatlan ereket és inakat, a fősfájást és fogfájást, ára 5 kor. Egy doboz Lederer-féle vér- és gyomortisztitó labdacs 2 korona 40 fillér.

Kapható a fő- és szétküldési raktár:
„Magyar Király" gyógytárban Budapesten V., Erzsébet-tér—Marokkói-u. 2-F, sz.

Megrendelhető utánvét vagy a pénz előleges beküldése mellett.

Ezer és ezer hálanyilatkozat.

Hallatlan!!

4 pár czipő csak 2 frt 50 kr.

olcsó árért lesznek a nagy mennyiségben eszközölt bevásárlás miatt eladva. Egy pár férfi és egy pár női barna, szürke vagy fekete fűzős czipő erősen szegelt talppal, legujabb alak, továbbá egy pár férfi és egy pár női divatos czipő zsinórzatta. **Mind a négy pár 2 forint 50 krajczár.** Megrendelésnél elegendő a láb hossza Szétküldés utánvét mellett.

Schuh-Export F. Windisch
Krakau AI. szám.

Csere megengedve, a meg nem felelőért pénz is visszavatva.

Sehol jobb és olcsóbb czipő nem kapható, mint a

Szatmári-féle czipőüzletben
BUDAPEST,
VI., Király-utcza 98|b.

Csak kizárólag saját készitményü raktár

férfi-, s női-gyermek-czipőkben

a legjutányosabb árak mellett.

Az árakból kiemelendők: Férfi-czipők 3 forinttól 4.50-ig. Női czipők 2.80-tól 3.50-ig. Lányka-czipők 1.60-tól 2.50-ig. Gyermek-czipők 1.20-tól 2.— frtig.

Vidéki rendeléseknél elegendő a talp hosszát beküldeni.

Páduai Szent Antal

mell-czukorkái

kellemes nyálkaoldó hatásunak köhögés, rekedtség és minden hurutos bántalom ellen.

Egy doboz ára 60 fillér.

Készitő:

Hazslinszky I.
gyógyszerész
Budapest, X. k., Liget-tér

Kapható a gyógyszertárakban és a drogueriaüzletekben.

Használja Ön

a feltétlen biztos ha ősz, legidealisabb arczbőrápolót a Molyem arcznkrém-et 1 doboz 60 kr., kettő ára 1 frt 10 kr.

Egyedül kapható és csak e czimmel valódi:
SZÉKELY G. gyógyszertára
a „Istenszemében" Kassán Szinházt.

Pécsi quarglit

a legjobb minőségben 1 ládát, a mely 4—5 schockot tartalmaz, **schockonkint 1 kor.-ért** ajánl a

Pécsi pogácsasajt-gyár
PÉCS,
Hana-Malomi-ut 4, sz

Gummi

és halhólyag elismert legbiztosabb óvszer, eredeti párisi csomagolásban. Orvosi tekintélyek ajánlata szerint teljesen biztos és ártalmatlan, tucatja 2, 4, 6, 8, 10, 12, 16 korona. Capol americans (rövid): 4, 6, 8, 10. Diana-öv (havi kötszer) 5—11 korona. Dusan felszerelt raktár: irrigatorok, fecskendők, suspenseriumokban stb. Női óvszer. „Pessarium occlusivum" Menzinga tanár szerint csak orvosi rendeletre adatik ki. Ára 5 kor. Bevezető készülék hozzá 3 kor. 18404

Uj! Auto vaginal spray! Uj!
a legbiztosabb és legkényelmesebb női különlegesség ára kor. 15.—

Képes árjegyzékeket, zárt boritékban, titoktartás mellett.

KELETI J. orvos-sebészi mű- és kötszer-gyár Alapitva 1878.
Budapest. IV., Koronaherczeg-u. 17

Vendéglősök figyelmébe!

Van szerencsém a t. vendéglős urak figyelmét — a közelgő idényre tekintettel — **48-as sör-szivattyuimra** felhivni. Számos kiállitáson kitüntetve! Igen jól működők, czélszerűek és olcsók.

Arak 24, 26 és 30 korona.

Watterich Arnold
Budapest,
VII., Dohány-utcza 5. sz.

Nyomatott a tulajdonos „Hirlapterjesztő Vállalat" kőforgógépén. (Czégtulajdonos: Székely Viktor.)

Egy betegség.

(F. J.) Alig hiszem, hogy tévedek, midőn azt állitom, hogy városunk intelligentiájának csak egy csekély, alig számba vehető töredéke — kivéve orvosainkat — foglalkozik az elhalálozások statisztikájával, sőt még olyanok is kevesen vannak, kik az elhalálozások okai iránt is érdeklődnek. Szomoru jelenség ez, mely az intelligentia szellemi szinvonalát igen komor szinben tükrözi vissza.

Mihelyt valami heveny, fertőző kór üti fel tanyáját városunkban és szedi áldozatát, a rémület és mindenféle intézkedések jellemzik intéző köreinket. Pedig a heveny-ragályok, mint a vörheny, kanyaró, hagymáz, stb. felelmes pusztitásai elenyésző csekélyek azon rémületes, folytonos pusztitásokkal szemben, melyeket a tüdővész, alkoholizmus és a prostitutió visznek véghez.

Most csak a prostitutióról akarok pár szóval megemlékezni, melynek városunkban melengetett ágya van, amely egyik elősegitője a tüdővésznek és tárna az alkoholizmusnak. Ezzel szemben azonban tehetetlenek vagyunk és tehetetlenek leszünk mindaddig, mignem városunk kósza cselédleányait összefogdosva városunkból ki nem toloncoltatjuk.

Igaz ugyan az, hogy hébe-korba fogdosnak össze rendőreink kósza kéjnőket, de ezek egy parányát képezik azoknak, kik fiatalságunkat megmételyezik, megrontják és egészségüket aláássák. Uton-utfélen láthatunk ily nőszemélyeket, kik fiatal deák-gyerekeket keritve hálójukba, segitik azokat a végromlásba jutni.

Ezen nőszemélyekkel szemben rendőrségünk is tehetetlen, mert kijátszák azt. Rendőrségünk kevés volta miatt azok kellőleg nem ellenőrizhetők, városunkban pedig sokan vannak olyanok, kik lakást adva ezeknek, bejelentett lakással birnak.

Rendőrfőkapitányunk erélyes intézkedése folytán kevéssé megritkult ezen nők száma, azonban teljes eredmény nem kisérte eljárását a közönség alsóbb rétegének makacssága következtében, kik segitenek — természetes, ellenérték fejében — a rendőrséget kijátszani; a nőt rokonnak ismerve el. Pedig ezen segiteni kellene, mert nagy betegsége ez a társadalomnak, mely fiatalságunk életerejét elhuzva, az elgyengült szervezetet a tüdővész prédájául dobja oda. Mert ha figyelemmel kiserjük a tüdővészben elhaltakat — mihez nem kell orvosi tudomány — láthatjuk, hogy az ebben elpusztultak, majd mind 30 éven aluliak voltak, kik már fejletlen 16—18 éves korukban szedték magukba a tüdővész bacillusát, minek egy egészséges szervezet ellen áll, azonban a prostitutió következtében elgyöngült szervezet nem. Védekezzünk tehát ellene, óvjuk a fiatalságot.

Hirek.

Közgyülés.

Nagykanizsa r. t. város képviselőtestülete 1903. évi május hó 20-án délután 3 órakor kezdődőleg a város nagy gyüléstermében közgyülést tart, a következő tárgysorozattal:

1. A dunántuli mezőgazdasági szeszgyárosok szeszfinomitó részvénytársaságnak kérvénye egy — Nagykanizsán felállitani szándékolt szeszfinomitógyár községi segélyezése tárgyában — tanácsi javaslattal.
2. Pietrovszky Károly és társai telkeinek város rendezési célra való megvétele iránt tanácsi javaslat.
3. Strick Leó nagykanizsai lakósnak, Nagykanizsa város községi kötelékébe való felvételének kilátásba helyezése iránti tanácsi előterjesztés.
4. Zalavármegye törvényhatóságának 28973/902. jkv. 1183. sz. a. véghatározata, Franz Lajos villamosvilágitási vállalkozó felebbezése tárgyában.
5. Franz Lajos villamos-világitási vállalkozónak felebbezése a városi tanács 5265/902., 5560/902. sz. a. véghatározata ellen.

Értesités.

Nagykanizsa város sütői tisztelettel értesitik a t. fogyasztó és elárusitó közönséget, miszerint folyó évi május hó 21-étől fogva a sütemény elárusitására nézve a következő megállapodásra jutottunk: Viszontelárusitó 2 koronáért 55 darab sütményt kap. 1 darab 4 fillér. Kemény sütemény 2 darab 6 fillér. Kenyér sütés egyenkint 10 fillér. Kenyérárusitónak 8 fillér. A midőn kérjük ezen értesitést szives tudomásul venni, egyszersmind kérjük a t. elárusitókat az eladásban velünk együtt tartani, illetve a kicsinybeni elárusitásnál szorosan a mi áraink hoz alkalmazkodni sziveskedjenek. Nagykanizsán, 1903. május 18. Teljes tisztelettel: az összes sütőmesterek.

Anyakönyvi hirek.

Május 14—19-ig születési eset volt 7. Halálozások: Csizmadia János r. k. koresmáros: 75 éves; Lambert József r. k. nyug. körjegyző: 68 éves; Milei György r. k. földmives: 85 éves; Harjavec Józsefné r. k. 57 éves; Tüskés Ferenc r. k. 14 hónapos. Házasságot kötöttek: Kotnyek István földmives — Málek Juliannával; Takáts Mihály mozdonyvezető — Szaváry Máriával; Pál István cipész — Ruzsa Teréziával; Dávid Antal földmives — Sóos Katalinnal.

Uj bélyegek lesznek.

A pénzügyminiszter az 1898. évi julius hó 1-én kibocsátott s jelenleg forgalomban levő összes bélyegjegyeket folyó évi október hó 1-ével a forgalomból kivonni szándékozik. Nehogy a forgalmon kivül helyezendő anyagból nagy mennyiség kerüljön megsemmisités alá, utasitotta az összes bélyegraktárakat, hogy a megrendeléseket csak azon bélyegnemekre tegyék meg, a melyeknél szükség mutatkozik s a megrendelések olyan mérvüek legyenek, hogy a bélyeganyag a tényleges forgalmat folyó évi szeptember végéig fedezze.

Filoxera zárlat.

Miután Keszthely és Sármellék szőlőiben a filoxera jelenléte megállapittatott, a két község határát a földmivelésügyi miniszter zár alá helyezte.

A kisgyermek halála

Sokszor a szülői gondatlanság sem eshetik sulyos elbirálás alá, Gyenesdiáson történt, hogy Pintér Józsefné 2 éves kis leánya a tókába fult. Az eset részletei a következők: Pintér Józsefné, mint aféle szorgós gazdaasszony az udvaron gazdasági teendőkkel volt elfoglalva, miközben be-be futott a szobába néhány hónapos csecsemőjéhez. S mig ottben időzött, addig megfeledkezett az udvaron levő kis 2 éves leányermekéről. Egyszer lélekszakadva fut be a szomszéd kisleánya, hogy tóba esett a Katika leánya. Az asszony rémülten futott ki az udvarra, de akkor már a kisleány az udvaron levő tókába meg volt fulva. A kir. törvényszék folyó hó 14-én tárgyalta ez ügyet s Pintér Józsefnét csak részben vádolva gondatlanságért 20 korona pénzbirságra itélte. Az itélet jogerős.

Megkerült tolvajok.

Mult év őszén gróf Andrássy Sándor letenyei birtokán levő citári erdőt övező keritésből ismeretlen tettesek 52 méter hosszu sodronyt elloptak. A tetteseket folyó hó 9-én délelőtt 10 órakor sikerült a csendőrjárőrnek Pető József és Sebestyén György béci lakósok személyében elfogni, kik a lopást azzal ismerték be, hogy annak végrehajtásában Csorna Ödön gróf Andrássy Sándor alkalmazottja segédkezett nekik. A sodrony elkobzása után feljelentették őket a letenyei kir. járásbiróságnak.

Tüzek.

Egymást érik a tüzesetek. Most is három tüzesetről kell beszámolnunk. Szent-Jakabon folyó hó 5-én este 1/2 10 órakor özv. Garai Imréné lakóháza kigyulladt s a melléképületekkel együtt 1816 korona értékben elégett.

Mult hó 29-én délután 1 órakor ifj. Németh Ferenc nagyrécsei lakós pajtája kigyuladt s berendezése takarmánynyal együtt 120 korona értékben leégett. Mindkét ügyben a nyomozást meginditották.

Folyó hó 6-án este 3/4 9 órakor Drávavásárhely község pásztorháza a község kárára 1000 korona értékben leégett. A nyomozás során kiderült, hogy a tüzet Katanók János ottani lakós okozta, ki a padláson égő szivarját egy gerendára téve ottfelejtette. Katanókot, ki teljes beismerésben van, gondatlanságból okozott tüzvész miatt feljelentették a csáktornyai kir. járásbiróságnál.

A délutáni órákban
maradék eladás
szintartó mosókelmékben.

Nagy Kerti- és Vásári-
ERNYŐK,
vizmentes ponyvák,
olcsó árak mellett
Kohn S. B. és Fia cégnél
Erzsébettér.

Bachrach-féle házban (Csengery-ut)
egy négy szobás
erkélyes lakás
azonnal kiadó.
Bővebbet Weiss és Ledolszky cégnél.

Felhivás az ujonan kezdődő osztálysorsjátékra!
110.000 sorsjegy.
Az összes sorsjegyek fele nyereménynyel lesz kihuzva.
A május hó 22-én kezdődő I. osztályra sorsjegyeket ajánl
Milhoffer Kálmán
főelárusitó sorsjegy irodája Csengeri ut.
55.000 nyeremény.
Sorsjegyek ára: egész 12 kor., fél 6 kor., negyed 3 kor., nyolcad 1 kor. 50 fill.
Játéktervek és huzási lajstromok ingyen. Mindenki kisérelje meg szerencséjét ezen igen előnyös játékbani részvétellel. A nyeremények nálam azonnal kifizettetnek s minden költséget megtakaritanak azok, kik helyben vásárolják sorsjegyeiket.

Mindenki tudja,

hogy a **BALATON-féle** nulla liszt a legjobb; kenyérlisztje a legkiadósabb, hogy **kávéjából** főzik a legkitünőbb zamatot, és hogy **szilva-lekvárja** a legédesebb. Szóval a

Balaton Testvérek **füszerárui a legjobbak,**

készletei a legnagyobbak és árai igen olcsók. Ott kaphatók egyedül a hires erfurti **kerti-magvak.**

ÉRTESITÉS.

Van szerencsém a n. é. közönség szives tudomására hozni, hogy **Fantl Testvérek**-tól azok üzlethelyiségét

augusztus 1-én átveszem,

miért is üzletemet uj árukkal felszerelem.

Ebből kifolyólag a jelenleg raktáron levő összes árukat, főleg

NŐI KALAPOKAT

tetemesen leszállitott árban adok el.

Ezen kedvező alkalmat ajánlom mindenkinek el nem mulasztani.

Kiváló tisztelettel

Boronkay Károly.

RUHÁZAT BESZERZÉSE

Kaufmann Mór

férfi- és gyermekruha-raktára

Nagykanizsán, a városházpalotában

Nagy választék

a legdivatosabb finom férfi- és gyermek-ruhákban.

Raktáram legnagyobb része saját készitményem, finom tartós kelmékből.

Túlfizetés szigoruan kizárva.

Kaufmann Mór

férfiszabó-üzlete

Erzsébet-tér, Elek-féle házban

Nagy választék

a legdivatosabb finom angol és belföldi kelmékben.

Izléses elkészitésre és jó kellékre nagy gond fordittatik.

Pontos, gyors, szolid kiszolgálás!

tisztelettel **Kaufmann Mór** férfiszabó.

Mindkét üzletemre a nagyérdemü közönség szives pártfogását kérve, maradtam

Kérjük megtekinteni!

Egy nagyobb vétel folytán azon helyzetben vagyunk, hogy nagyválasztéku

férfi ruha-szöveteinket

igen jutányos árakon bocsáthatjuk a n. t. vevő közönség rendelkezésére.

Kreisler és Schlesinger

Erzsébet királyné-tér, Szeidmann-féle ház.

Kérjük megtekinteni!

BÜKFA az erdőről szállitva erdei ölenkint készpénz fizetés mellett

I.	osztályu	28 K. 20 fill.
II.	„	26 „ 20 „
III.	„	22 „ 20 „

KAPHATÓ Strem Bernát és fiai deszkakerskedésében Magyar-utca 2.

Üzletalapitás 1877. évben.

MILTÉNYI SÁNDOR CIPÉSZMESTER

ajánlja dusan felszerelt raktárát,

hol mindennemü uri-, női-, gyermek- és babycipők, bokavédők, bőrharisnyák (gamaschnik), bőr és cipőkenőcsök és minden e szakmába vágó áruk

a legjobb minőségben

jutányos áron beszerezhetők.

Mérték után rendelt lábbelik különös gonddal készülnek.

Bérmáláshoz

Alkalmas fehér és sárga cipők, valamint harisnyák és kesztyük

s több eféle cikkek nagy választékban bámulatos

olcsó árért

kapható Armuth Sándor áruházában **Bazár-udvar.**

Bérmáláshoz

Bérmáláshoz

Bérmáláshoz

Üzlethelyiségünket

1908. évi augusztus hó 1-én

BORONKAY KÁROLY ur átveszi és azt arra az időre

kiüriteni vagyunk kénytelenek.

Ebből kifolyólag alkalmat nyujtunk a nagyérdemü vevőközönségnek, hogy szükségletét

nálunk igen olcsón

beszerezhesse.

Kiváló tisztelettel

Fantl testvérek.

II. évfolyam. 141. sz. Nagykanizsa, 1903. csütörtök, május 21. Egyes szám 2 fillér

NAGYKANIZSAI FRISS UJSÁG

Előfizetési ára:
Helyben házhoz hordva egy héra 60 fillér.
Vidékre póstai küldéssel egy héra 1 korona 20 fillér.

Kiadó tulajdonosok: Krausz és Farkas.
Szerkesztőség és kiadóhivatal: Krausz és Farkas papirkereskedése.

Felelős szerkesztő: KLOSVA HUGO.

Megjelenik naponta korán reggel.
Nyomatott a „Nagykanizsai Friss Ujság" szerződéses nyomdájában.

Interpelláció az Apponyi-ügyben.

Vères családi dráma a fővárosban.

A m. kir. posta . . . magyarsága.

Vajjon kitételezte volna föl a m. kir. póstáról, hogy beálljon az osztrákositás ügynökének és teljes erővel terjessze a német szót? Senki! És mi sem hinnénk el, ha éppen a postások szaklapja nem irná meg ezeket a hajmeresztő dolgokat.

Irja pedig a szaklap a következőket.

A magyar kir. postások nemrégiben egy rendeletet kaptak, melyből kitünik, hogy milyen gyalázatos rendszert honositottak meg e kizárólag magyar közhivatalnál. Valóságos Bach-rendszer lesz az, mely a rendelet kövelkeztében érvényben fog emelkedni. A reneelet arra vonatkozik, hogy a külföldre irányitandó táviratok s másnemü küldeményeken a jelzéseket, mint például: sürgős, hivatalos, államtávirat, ujság stb. milyen nyelven illetőleg miféle nyelvü röviditéssel eszközöljék. Azt hagyja meg a rendelet, hogy német nyelven illetőleg német nyelvü röviditéssel, Például: D. (dringend), A. (Amts). S. (Staats) Z. (Zeitung) stb.

Ha már magyarul nem lehet a jelzéseket eszközölni, akkor is franciául kellene, mert ez a nyelv van a postai nemzetközi forgalomban kötelezőnek elismerve és kimondva.

De a postások szaklapja e rendelettel kapcsolatban egyéb dolgokról is lerántja a leplet. Konstatálja mindenekelőtt, hogy amióta a kereskedelmi miniszter egy nyilatkozatában kijelentette, hogy a nemzetközi egyezmény értelmében kötelesek vagyunk a külföldről jövő küldeményeket Ofen-Pest, Grosz-Wardein, Kronstadt cimzéssel is elfogadni, azóta, kivált az Ausztriából származó küldeményeken nyoma sincs ujból a magyar helyesirás szerinti cimzéseknek tehát magyar részről az ez irányban meginditott akció teljesen meddő marad.

Egy füst alatt mond mást is a postások lapja. Azt is mondja, hogy — amire gyakori eset van — ha nálunk egy belföldi ember a postai közeggel való érintkezés közben csupán a magyar államesze iránti gyülöletből nem akar magyarul beszélni, dacára annak, hogy tud s a postás is tudja, hogy tud, ha ez nem alkalmazkodik kivánságához, kikap a felettes hatóságától. Pedig előfordul, hogy a postás nem is tud másképen, csak magyarul s igy ha akarna se tudna azzal értekezni más nyelven.

Hát még mit mond? Azt mondja még: hogy nálunk a Németországba szóló táviratutalványokat — általános gyakorlat szerint — németül jelentik vissza, a koronákat átszámitják márkákra, csakhogy a németnek a magyar udvariasság ellen kifogása ne lehessen. Pedig, amit erről is számot ad, arról szó sincs, hogy viszonzásul a német is megtegye nekünk ezt a szivességet, azaz: hogy a táviratutalványokat ő is magyarul jelentse nekünk vissza s a márkát ő is átszámitsa koronára. Ahogy ezeket a legelől emlitett legujabbi rendelet kapcsán elmondja a postások szaklapja, visszatér végül még a rendeletre s igy szól: legcélszerübb volna itt nálunk a magyar nyelvnek kötelező használatát rendelni el. Például S. (sürgős), H. (hivatalos), Á. (államtávirat), U. (ujság), stb. Igazi hazafiui lelkesedéssel üdvözölnénk — igy szól — egy ilyen rendeletet ők maguk is, mely a régi Bach-rendszer maradványait kiküszöbölné intézetükből.

Mert apáca akart lenni.

Soprani Ercole irodal alkalmazott szerelmes volt Bonali Mária 19 éves üzletesleányba.

De a leányt lelbifordalások kezdték bántani a tiltott szerelem miatt és elhatározta, hogy zárdába vonul levezekelni büneit, apáca lesz.

Mikor a fiatal emberrel közölte ezen szándékát, ez a leányt két revolverlövéssel megölte.

A dráma Luganoban történt.

A pékesztrajkoói kartell.

Budapest, máj. 20.

A sztrájkoló péksegédek tegnaptól kezdve ne számitsanak, de nem is számithatnak a közvelemény rokonszenvére. Kiderült, hogy a pékesztrájk ma már nem egyébb, mint a pékmesterek által szitott és a lusás sztrájkkassza által fensartott erőszakolt mozgalom, melynek már csak egy célja van: a kenyér és sütemény árát a pékmesterek javára megdrágitani. Ezt a strájkolók tegnapi gyülésen nyiltan beismerték s a szónokok melrőket verve, tüntetve hirdették, **hogy ők igenis kartellt kötöttek a pékmesterekkel a közönség ellen.**

Az ilyen sztrájk szégyenére válik a szervezett munkásságnak, mert az ilyen nem egyéb, mint a bérharc formájába bujtatott erkölcstelen gselt.

A sztrájkoló péksegédek tegnap délután gyülést tartottak a Hermina-kertben. Első szónok Molitorisz Gyula, a péksegédek egyik vezére volt, aki azzal kezdte beszédét, hogy a legvadabb rágalmakkal illette a sajtót. Fanatikus dühre ingerelte a tömeget azzal, hogy az ujságok csak azért irnak a pékmesterek, a kenyéruzsorások ellen, mert ezek meg nem vásárolták őket. A sztrájkolóknak nincs szüksége a lapok támogatására, ha a pékmesterekkel szövetkeznek. A sztrájkolók nem törődnek azzal, hogy a közönség jajgat a kenyér és sütemény árának felemelése miatt. Mindenki ugy segit magán, ahogy tud. A sztrájkolók igenis azt kivánják, hogy a pékmester minél többet nyerjen az ő munkájukon.

Beszédét e szavakkal fejezte be:

„Igenis, mi kartellt kötöttünk a pékmesterekkel azért, hogy a hasznot ők vágják zsebre!"

A tömeg némán hallgatta a „munkásvezér" e gyönyörü kijelentését.

Ezután Talár Dénes beszélt. Ő is a sajtó lecsepülésével kezdte. A sajtó tubicái — mondotta — kopogtattak a pékmestereknél s a sztrájkolóknál és buzuszemeket kértek. Ha kaptak volna dicshimnuszokat zengtek volna a mesterekről is, a sztrájkvezetőségről is. De nem kaptak és ezért bántanak bennünket. De mi nem félünk tőlük. Mi nem félünk senkitől irhatnak ők amit akarnak a pékmesterekről is, a sztrájkvezetőségről i , ők ezzel nem törődnek.

Nehány nap mulva meg fog jelenni egy röpirat 50.000 példányban, melyben le fogják leplezni a sajtót s elmondják a sztrájk okait és eredményeit.

Ezután Spolárits, a pékipartestület elnöke beszélt, gyalázván az ujságirókat.

Talár Dezső mint emlitettük, kijelentette, hogy a mestereknek alig egy százaleka nem adja meg a követeléseket. A gyülésen mégis valami négyszáz segéd volt jelen. Hogy lehet az, hogy ezek mégis sztrájkolnak?

Nincs ennek más magyarázata, mint az, hogy a sztrájkot erőszakkal szitják és buzzák mindaddig, mig a közönség beletörődik a fölemelt árakba. Tehát most már nem a segédek, hanem a mesterek érdekében folyik a sztrájk, akikkel a sztrájkvezetőség életre-halálra szövetkezett.

Ebből az erkölcstelen szövetkezésből aztán csuf botrányok pattannak ki. A minap beszüntette a munkát Steiner pékmester tizenkét segédje, dacára annak, hogy Steiner megad minden követelést. A segédek azzal indokolták meg a munka abbanhagyását, hogy ezt a sztrájkvezetőség követeli tőlük. Egyébb okot nem tudtak. És Steiner műhelyében napokon keresztül szünetelt a munka s ezalatt az ugyanaz utcában lakó konkurens pékmester, aki a sztrájkolók atyamesterével rokonságban áll, elszedte Steiner vevőit.

A szociálisták és a sztrájk.

A szociálisták vasárnapi gyülésükön értésünk szerint gyalázták le a pékuzsorásokat, akik a szegény nép zsirján akarnak meghizni.

—

ORSZÁGGYÜLÉS.

Képviselőház ülése.

Gróf Apponyi Albert féltizenegykor nyitja meg az ülést.

Felolvassák és hitelesitik a jegyzőkönyvet. Az elnök megteszi soron levő előterjesztéseit, majd felolvassák az interpellációs könyvet. Öt interpelláció van bejelentve. **Ugron Gáboré a királynak adott tanácsok és a király előtt megforduló tanácsosok dolgában a miniszterelnökhöz;** Holló Lajos az udvar állásfoglalásáról a most folyó politikai küzdelemben. Rátkay László Rákóczy hamvainak hazaszállitása dolgában; Zboray Miklósé a kisiparosok szövetkezetei és Kecskeméthy Ferenc a sóhivatalok megszüntetése dolgában.

Az interpellációkra rögtön a déli szünet után kerül majd rá a sor.

Ezzel a Ház rátér a napirendre: a kvóta bizottság kiküldésének vitájára.

Br. **Kaas** Ivor utal arra, hogy kvóta emelés tetemesen fel fogja emelni a közös ügyekhez való hozzájárulását. A néppárt pedig azt tartja, hogy a nép amugy is tul van terhelve a költségek mindenféle nemeivel. Nem járulhat tehát hozzá a kvóta felemeléséhez sem. Ezután a parlamenti helyzettel foglalkozik s azt tartja, hogy az obstrukciót nem lehet csak a lojálitás s a Házszabályok szempontjából megitélni. Elmondja az eddigi obstrukciók történetét melyek mind illojalitások voltak ugyan, de felsőbb szempontból indokolhatók. Igy a Szápáry gr. ellen folytatott obstrukcióba megyék önállóságát, függetlenségét védte. A mostani az osztrákmilitarizmus, igy több bek között az ujoncmegajánlási jogot. Vonja vissza a kormány az ujoncfelemelési javaslatot, s minden rendben lesz. A miniszterelnök nem teszi ezt, hanem a vele rokonszenvező függetlenségi elenzékhez fordul.

Széll Kálmán miniszterelnök: Eszem ágában sincs.

Br. **Kaas** Ivor éppen ugy minthogy a szabadelvepárt párt oly elemei támogatják melyekhez elvek dolgában nagyon távol áll. Szóló nem tartja helyesnek a pasziv resistencia politikáját, mert megoldás nélkül a függetlenségi párt küzdelme nem szünne meg, még akkor sem, ha most leszerelnének is. A tarthatatlan állapotokon végre segiteni kell. Hol van a képviselőház törvényhozási joga, ha a kormány a passiv resistencia politikáját teszi magáévá. Mi lesz az országból, ha az obstrukció még sokáig tart. Nincs más megoldás mint visszatérni a törvényekhez. Micsoda biztositékunk van arra nézve, hogy az ex-lexes állapot nem fog minden pillanatban, be fog következni. Végül ismét a kvóta kér, désre tér át, melyet nem a pép adózó képességéhez mérten állapitották meg.

Babó Mihály 1867-ben 25 százalékban állapitották meg a kvótát.

Széll Kálmán miniszterelnök: Ez nem igaz.

B. **Kaas** Ivor kijelenti, hogy a Széll kormánynyal szemben nem viseltetik bizalommal.

Bubó Mihály utalva a miniszterelnök „Nem igaz" közbeszólására, a 67-es bizottsági jelentésből kunutatni igyekszik, hogy 67-ben tényleg 25,2 százalékban állapitották meg a kvótát.

Széll Kálmán Az csak kiindulási pont volt, mert alkudozás után 28 százalékban állapitották meg a kvótát.

Rátkay László a következő határozati javaslatot nyujtja be:

„Tekintve, hogy az 1867. XII. t.-c.-nek a hozzájárulási arányra vonatkozó része már évek óta nincs végrehajtva, határozza el a ház, hogy a kvot bizottságot nem válaszsza meg, mig biztositékot nem kap az iránt, hogy addig is, mig az ország önállósága érdekében el fogjuk törö'ni, e törvényt a kormány meg fogja tartani. Ezután a politikai helyzettel foglalkozik, főleg a többség és kisebbség elméletével. A miniszterelnök nem mindig igy gondolkozott a többség kérdéséről, mint azt most teszi. Más képen beszélt maga a többség is. Gr. Tisza István még a miniszterelnök kormányra lépte után is elitélte a béke létrejöttét. Kérdi, mi alapon jött össze a többség. Micsoda alapon? A 67 XII. fentartása alapján? Hisz azt már védelmezni nem lehet. A szabadelvü párt olyan, mint a nagyszerüen berendezett vonat, melynek mindenkor a miniszterelnök a vezetője. A miniszterelnöknek kedvesebb a Felség vállveregetése, mint a nemzet becsülése. A függetlenségi párt nem fogja megengedni, hogy a katonai gőg urrá legyen a nemzeten. Ez a nemzet nem kivánja a vért, de ha a forradalomba kergetik, akkor menni fog. (Zaj jobbfelől.)

Széll Kálmán miniszterelnök: Micsoda beszéd ez?

Elnök: Törvényes, alkotmányos eszközökre szabad csak hivatkozni e házban.

Rátkay László: Hogy ki fog győzni a harcban, azt most még nem lehet tudni. De az biztonyos, hogy a kisebbség teljesiteni fogja kötelességét. Taps a szélsőbalon.

Elnök az ülést 10 percre felfüggesztette. Szünet után.

Elnök péntekre halasztotta a vitát. Következtek az interpellációk.

Interpelláció az informolási ügyben.

Ugron Gábor nem hagyja magát félre vezetni a konvencionális rábeszélők által. Csupa konvenciók — igazság nélkül — vezetik azt a nemzetet, mely ilyenformán nem lehetett ura saját magának. Konvenciók nem viszik előre érdekeinket, mert azokkal még hadsereget sem lehetett győzelemre vinni. II. Frigyes győzelme vitte a porosz hadsereget, melynek azonban meg kellett hódolni Napoleon modern hadserege előtt. Minden államban nemzeti hadsereget állitanak fel. Nálunk nem. Beállott egy helyzet azon elv miatt, hogy a hadsereg nem az uralkodóé a dinasztiáé, hanem a nemzeté, melyből alakul s melynek képére kell alkotva lennie. Hónapok óta folyik a harc ezért. A kormány nem teljesitheti a kormányzást, az ellenzék az ellenőrzési kötelességét. Ebből a zavaros politikai helyzetből meg kell találni a kivezető utat 1899-ben maga a miniszterelnök kereste s találta meg azt. Akkor személyért folyt a küzdelem. Mi az oka most, hogy a miniszterelnök nem keresi a kibontakozás utját. Pedig most elvekért megy a küzdelem, a nemzet érdekeiért. Ilyen helyzetben a kormányelnök vagy helyesli a nemzet jogaiért folyó küzdelmet, vagy lemond. De ez az országgyülés konvencionális országgyülés a peticiókkal, postulatumokkal dolgozik elhatározás nélkül a nagy átalakulásokat nem felülről kezdeményezik. A koronát magát a vezériet illeti meg. Szóló örült annak, hogy a király Budapestre jön. Mert azt hitte, hogy meg fognak szünni a béke létrejöttének akadályai. Az a visszavonulás, melylyel az itt idező főhercegek itt tanusitottak, maga a korona eljárása is azt mutatja, hogy a felsőbb körökben nincs meg a vágy a politikai helyzet tisztázására. Minden alkotmányos országban jóval későbben jutunk egy biztonyos pontra, mint más államok. Ozkniai Vilmost felszólitotta a parlament, hogy küldje ki az országból a hollandi ezredeket. S a király teljesitette a kivánságot. A miniszterelnök nagy mestere az alkudozásnak. Miért nem érvényesiti most e jeles tulajdonságát? Mi hasznot szerzett a nemzet részét az uralkodo itiléte alkalmával? Vagy benne van a 67- XII. törvényeikben a jogunk a magyar hadsereghez vagy szét kell tépni azt a törvényt. (Taps a szélsőbalon. A magyar állam egységét a magyar korona képviseli. Ez a nézete minden magyarnak. Akkor, midőn minden nemzet azon iparkodik, hogy szabaduljon uralkodojától akkor mi azt kérjük, saját nyelvünkünkön szolgálhatjuk a királyt. Mért nem teljesitik e kivánságunkat? Mily nyomor volt a mi sorsunk hogy azért kelljen küzdenünk, mi minden nemzete megillet. Nem lehet eltürni, hogy egy udvar, mely sohasem volt eszéről hires.

Elnök figyelmezteti a szónokot, hogy kritikájával a távollevőkre figyelemmel legyen.

Ugron Gábor: Ami költségvetési tétel, az vita tárgyává is tehető. A többség politikájában a felfelé igyekezés a mérvadó. Árulkodás, intrikálás, denunciálás a mai politikánk. Az a cél, hogy az ellenzék legyőzessék, nem hogy a természetes vérkeringés, a nemzet különböző szemei között fentartassék. Ha a király csak a többség embereit hallgatta meg a mai politikai helyzetre vonatkozólag, akkor a többségnek kötelessége megkeresni a kivezető utat is. Kérdi a kormányt, kit akarnak félre vezetni a megyék, a bizalmi nyilatkozataikkal? A nemzetet bizonyára nem, mert azt nem lehet. Hanem arra valók, hogy a koronát informálják helytelenül. Magyarországon egz pár bogaras fejü ember kivételével sinki sincs, ki a katonai kérdéseket illetőleg nem az ellenzék pártján volna. Miért nem informálják helyesen a koronát? Kéri a miniszterelnököt a nemzet érdekében, hogy helyes irányban tegye meg ezt.

Az interpellációt kiadták a miniszterelnöknek.

LEGUJABB.

Véres családi dráma a fővárosban.

— Saját tudósitónktól. —

Budapest, máj. 20.

Arról a véres családi drámáról, mely ma éjjel Ó-Budán a Kálvin-utca 7. sz. házának egy szegényes lakásában történt, még a következőket jelentik nekünk:

Blumme Hermann bécsi illetőségü 36 éves mázoló legutóbb a Dunagőzhajózási Társaságnál mint raktárnok volt alkalmazásban.

Blumme Hermann ellen e hó 16-án feljelentést tettek a harmadik kerületi kapitányságnál, hogy egy **B. Anna nevü 9 éves leánykán erőszakot követett el. Megjegyzendő, hogy ilyen feljelentés már azelőtt volt ellene. A tárgyalás tegnap volt.**

A leányka nem ismerte fel egész biztonsággal Blummeban az ő megrontóját. Másrészről Blumme tagadta a reárótt cselekményt, mire a tárgyalást elhalasztották, hogy Blumme állitását igazolhassa.

Blumme, amióta feljelentést tettek ellene, nem járt hivatalba, miért is a **társaság elbocsátotta őt állásából. Ez a körülmény és a tegnapi tárgyalás nagyon elkeseritették a szegény embert.** Egész nap amiatt panaszkodott, hogy őt rendszeresen üldözik és hogy nincs más menedéke, mint a halál.

Az éjjel Blumme egyszerre csak felkelt ágyából és az asztalhoz ült irni. A felesége kérdezte, hogy mit csinál, mire azt felelte, hogy végrendeletet ir.

Blummené nem sok ügyet vetett rá, mert ilyen szavakat már többször hallott tőle. Blummené ezután elaludt és mint vallomásában elmondja, egyszerre csak lövések zajára ébredt fel, amidőn már ő maga vérben uszott.

A kétségbeesett családfő ugyanis előbb feleségére, azután pedig kislánykájára lőtt. A 7 éves Hermin, aki külön ágyban aludt, a halántékán találva, azonnal kiszenvedett. A másfél éves Margitnak a fején, mig Blummenénak a nyakán van életveszélyes sebe. Blumme ezután főbelőtte magát.

—

Visontai-Barta párbaj.

Budapest, május 20. A Visontai Soma és Barta Ödön képviselők közt felmerült lovagias ügy több heti halasztás után e héten befejeződött. Barta segédei ugyanis tudatták Visontai segédeivel, hogy felük e hétfolyamán Budapestre érkezik s akkor Visóntainak rendelkezésére áll. Az affért tudvalevőleg harcképtelenségig való kardpárbajjal intézik el.

—

A szabad kereskedelem.

London, május 19. Rosebery lord a Burnleyban a kereskedelmi kamara megnyitásánál beszédet mondott, amelyben vonatkozással a szabad kereskedelm kérdésére kifejtette, hogy mint régi és meggyőződés hü imperiálista nem itélne el megvizsgálás nélkül semmi olyan tervet, amely a birodalom egységére irányulnia.

—

Biharmegye az obstrukció ellen.

Nagyvárad, máj. 20. Biharmegyének mai közgyülése rendkivül viharos volt. A közgyülés terme zsufolásig megtelt. Napirenden volt az állandó választmány javaslata, hogy irjon föl a közgyülés az obstrukció ellen. Beöthy László főispán elnökölt; ott voltak a többi közt Tisza István és Tisza Kálmán grófok, Telegdy József, Leszkay Gyula, Rigó Ferenc, Marjay Péter és Balogh Mikály képviselők. A napirend első tárgyát gyorsan elintézték. Az általános érdeklődés a napirend hatodik ponta felé irányult. Keszthelyi Zoltán tiszteletbeli főjegyző ismertette a határozati javaslatot.

—

Anglia uj földmivelési miniszter.

London, május 19. Onslow lordot földmivelésügyi miniszterré nevezték ki.

—

Vádinditvány Humberték ellen.

Párs, máj. 20. A vizsgálóbiró végre vádinditványt tett Humberték ellen. A vádlottak Humbert Teréz és Frigyes, továbbá Daurignac Román és Emil. A többi ellen a vádat elejtették. A vádirat hamisitásról és csalásról szól, a hamis bukás miatt való vádat elejtették, mert a megkárositott hitelezők nem jelentkeztek. A biróságnak még el kell döntenie azt a kérdést, vajon nem létező emberek nevének aláirása csalás-e.

Forongó országok.

Megszökött segitők.

London, május 19. A Reuter-ügynökség jelenti Fezből e hó 15-iki kelettel: A cámurtörzs egy erős csapata, a melyet a kormány fegyverzett fel és lát el zsolddal, a szultán csapatainak a Tazza elleni expedicióban való támogatása végett, ma a fegyverekkel együtt megszökött és a katonák visszatértek lakóhelyükre.

London, május 19. Hivatalos távirat szerint e hó 4-én 1100 dervis, a molla hivei, a bebbisebeni folyó mellett megtámadta az abisszíniakat. A derviseket, akik 400 halottat vesztettek, visszaverték. Az abisszíniaknak 30 halottjuk és besültjök volt.

Kellemetlen utójáték.

Budapest, máj. 20.

A magyar parlamentárizmus történetében párathanul áll a csongrádi eset. Baross János dr.t, a Hegyi Antallal szemben megválasztott képviselőt nemcsak mandátumától fosztotta meg a Kuria, hanem a kerület választói jogát is felfüggesztette erre a ciklusra.

Ismeretes az a bohózatba illő sok kortesfogás, amelyet mindkét részről alkalmaztak. Hogy a dáridóknak ártatlan szinezete legyen, az egyik főkortes megtartotta aranylakodalmát, pedig világéletében agglegény volt. A másik kortes annak örömére, hogy megszabadul népliget bérletétől, nagy murit csapott a jelölt egészségére és kontójára. A másik kortes hasonlóképpen cselekedett azon való örömében, hogy a bérletet elnyerte.

A szegedi büntetőtörvényszék most a büntetőtörvénykönyv 186. szakasza alapján a polgárok képviselő-választói joga ellen elkövetett cselekmény miatt Baross János dr.-t vád alá helyezte.

BUDAPESTI HIREK.

— **A főváros tanitói.** A főváros elemi iskoláinál megüresedett tanitói, tanitónői és óvónői állásokat a tanács ma tartott rendkivüli ülésén választás utján töltötte be.

A megválasztott tanitók ezek:

Keleti Adolf, Vámos Samu, Emhő Gyula Schlegel Ferenc, Mocsy László, Szölössy Lajos, Schandl Ferencz, Bozó József, ifju Sebestyén, Ember Sándor, Halász Adolf, Bakonyi Ödön Agoston, Taskh József, Papouschek Rezső, Székács Lázár, Tóke Gyula, Malaky Mihály, Bartalus András, Töttösy Béla, Erődy Kálmán, Sárosi János, Lányi Akos, Stolmár Károly, Varju Tivadar, Béke Mózes Elszász István, Vitál Ödön, Sattinger Viktor, Stevola Péter, Peltzmann Endre, Lenkei Elemér.

A betöltendő 30 elemi iskolai tanitónői állásra a következőket választották: Zzedényi Aladárné, Pollacsek Klotild, Fischer Sarolta, Literáty Gyuláné, Angyal Malvin, Lindner Margit, Berényi Mária, Bély Gizella, Krén Margit, Hegedüs Leona, Woratsek Irén, Vajda Karolin, Lucsivjánszky Paula, Wajdics Mária, Stephens Sarolta, özv. Hegyi Gyuláné, Baris Margit, Godola Gizella, Csernicky Ilona, Glück Paula, Belházy Károlyné, Kampis Lajosné, Rotter Mária, Takács Ilona, Pecher Irén, Srevitzer Margit, Kordos Albina

Azonkivül néhány óvónői állást töltöttek be.

— **A Bondy ügy.** A mult héten bejárta a lapokat a hir, hogy letartóztatták Bondy Miksát éppen amikor a vigadóban egy általa szervezett kiállitást akart megnyitni. Panamák szele csapta meg az érdeklődőket. A kompromittáló letartóztatásnak aztán nyilvánosságra jöttek a részletei, a melyek klasszikus példáját mutatták az osztrák biróság alaposságának. Valami régi keletü bosszu zuditotta Bondyra a borhamisitás vádját. Mindössze ugyan csupán 18 korona káról volt szó, amelyről a kárvallott le is mondott, de hát az osztrák biróság nagyon komolyan veszi a dolgot. Távirati uton

Bondy letartóztatását kérték, amit a budapesti rendőrség készséggel sietett megtenni. Most folyik e dologban Bondy kiadatásának az eljárása. Dr. Káldor Gy. budapesti ügyvéd, Bondy védője azonban kimutatta, hogy Bondy már kilépett az osztrák állam kötelékéből s most van elintézés alatt a magyar honosság iránti kérvénye, Hanem azért az elfogatási parancs rendületlenül érvényben van. Ma a vizsgálóbiró beterjesztette az iratokat a királyi törvényszékhez, amelyeket Agorasztó Péter birónak osztottak ki.

A napokban lesz ez ügyben a tárgyalás.

— **A meghurcolt központi tejcsarnok** szövetkezet ügyében mindinkább tisztul a láthatár és immár nyilvánvaló, hogy ezt a heccet a verseny incenálta. Nem mondjuk, hogy valamely szabálytalanság nem történt, de ez sem a Központi Tejcsarnok rovására irandó, hanem az üveggyár terhére. A Központi Tejcsarnok a nagyközönség teljes bizalmát élvezi. Szolidsága elismert s oly intézkedéseket és intézményeket honositott meg, amelyek egymaguk is elégségesek arra, hogy gyanut vagy rágalmat távol tartsanak az igazgatóságtól, amelyek tetőtől talpig derék, előkelő és felette megbizható egyéniségekből áll.

A rendőri sajtóiroda legujabban a következő értesitést adta ki:

A Központi Tejcsarnok-Szövetkezet igazgatósága bejelentette ma a főkapitányságnak, hogy intézkedett az iránt, hogy az üveggyár hibájából nem kellő ürtartalmu és mércéjű tejesüvegek a forgalomból azonnal kivonassanak és csakis a teljes ürtartalommal és helyes mércével biró üvegekben adassék el jövőben a tej. E célból a szükséghez képest az igazgatóság uj üvegeket is rendelt. Egyuttal kérte, hogy a rendőrség mielőbb helyszini vizsgálat utján győződjék meg a tett intézkedések keresztülviteléről.

Reméljük és hiszszük, hogy ez a meghurcolási manöver, melyet a piszkos konkurrencia annyira felfuj, egész más világitásban fog a nagyközönség előtt állani s gondunk lesz rá, hogy ezen ügyben leleplezzük ezen perfidia rendezőit.

— **Ha a rendőrség haragszik.** Brauch Béla fényképész egy alkalommal összepörlekedett egy közrendőrrel s emiatt hatóság elleni erőszak vádját vonta magára. A biróság megidézte ugyan, de hogy hogy nem, nem tudták az idézést kézbesiteni. Erre a rendőrség utasitást kapott, kutassa fel a „bujkáló" fényképészt. Igy aztán letartóztatták Barucht. A rendőrség átkisértette az ügyészség fogházába, ahol két teljes nap óta ül. De Perl Soma védő most beszerezte a hivatalos okmányokat arról, hogy Baruchnak állandó lakása van Ujpesten a József-utca 42. számu házában s rendőrségnél. Bujkálással tehát nem vádolhatják. A büntetőbiróság vádtanácsa ma délben tárgyalta a különös esetet.

—

x **Gerenday A. és fia** cég Budapest, Kerepesi-ut 90. sirkő nagy raktára lapunk mai számában közölt hirdetésére felhivjuk olvasóink figyelmét.

Mályng- és hályogszemvi bántalmak

kezelése, hüvelyű-égés, vizeletincsen, hályogkiirtás stb. munkaszüneteltetés nélkül, gyorsan és fájdalom nélkül gyógyulnak a „LOCHER-féle AMYREON" által.

Első szer! — Nem sántal! — Nem ártalmas! — Orvosok melegen ajánlják!

Üvegje kor. 4.80. Postán 5.70 kor. előzetes beküldése mellett bérmentve. Kapható az összes gyógyszertárakban.

Főraktár: Török József gyógyszertára Budapest, Király-u. 12 és Andrássy-út 26.

HIREK MINDENFELŐL.

— **A leányok miatt.** Kürtösön pár héttel ezelőtt iskolát kezdtek épiteni és az épitésvállalkozó több kőmivesmunkást hozatott a vidékről erre a munkára. Ezek között voltak Jariga Sándor és Klesch Miklós kismártoni születésű kőmiveslegények is. A mult vasárnap táncmulatság volt a korcsmában, amelyen megjelentek a kőmivesek is. A két fiatal legény sokat táncolt Fehér Maris és Kicska Etel nevü odavaló leányokkal, ami sehogysem tetszett az odavaló legényeknek, de nyiltan nem mertek fellépni, mert a korcsmában jelen voltak a többi kőmivesek is. Este a tánc befejezése után a két fiatal kőmives hazakisérte a két leányt, akik szomszédok voltak s ezekkel este 10 óráig elbeszélgettek az utcán. Ennen a két legény vissza akart térni a korcsmába. Amikor a Templom-utca sarkához értek, egy csapat parasztlegénynyel találkoztak, akik botokkal felfegyverkezve, körülfogták a két legényt és agyba-főbe verték őket. Erre a nem várt támadásra Jariga és Klesch kést rántottak s azzal akartak maguknak utat törni, miközben egy Halász Imre nevü legényt oly szerencsétlenül szurtak meg, hogy az rögtön összeesett. A támadók ekkor még nagyobb haraggal támadtak a két legényre, akiket aztán, mire a lármára összefutott lakosság megérkezett, teljesen agyonvertek. A csendőrség másnap 12 legényt tartóztatott le, mint akik a halálos kimenetelü verengzésben résztvettek.

— **A külföldi kereskedők adója.** Londonból távirják: Ritchie pénzügyminiszter ma fogadta a londoni kereskedelmi kamara küldöttségét, amely előadta aggodalmait azon intézkedés ellen, hogy a külföldi kereskedelmi képviselőket Angliában kereseti adóval adóztatják meg. A küldöttség kifejtette, hogy ezen adók behozatala mellett az idegen kereskedelmi képviselők cégjeik forgalmát és hasznát kénytelenek volnának Angliában bevallani. Ezáltal a becsületes cégek, amelyek készek volnának ezt az igazságnak megfelelően megtenni, hátrányban volnának azokkal szemben, akik ezt nem hajlandók megtenni. De ezt kikényszeriteni igazán nem lehet. Ez a megadóztatás ezenkivül az angol kereskedelmi utazókra nézve is kellemetlenséggel járna a külföldön. Ritchie elismerte, hogy dolgot ujabb megfontolás tárgyává fogja tenni.

— **Idegen hajók és angol szénállomások.** Londonból távirják, Earl of Creve felvilágositást kért arra nézve, hogy miért engedik az idegen hadihajókat az angol szénállomásokra. Fölemliti, hogy nemrég egy barátságos állam nagyszámu hadihajója időzött a colombói kikötőben. Ha az érzület ellenségessé vált volna, ugy Colombo ki lett volna szolgáltatva kegyelemre annak a hajórajnak. Salborne, az admiralitás első lordja azt válaszolja, hogy az idegen hajóknak angol kikötőkbe való bebocsátására vonatkozó korlátozást, melyet 1878-ban határoztak el, 1898-ban ismét megszüntették. A hatalmak egyike sem tiltja el kikötőinek látogatásától az angol hajókat; csak egy vagy két esetben állanak fenn intézkedések ama hajók száma tekintetében, amelyek bejelentés nélkül bemehetnek a kikötőkbe. Anglia más hatalmak vendégszeretetét nagy mértékben igénybe vette és általános érdek, hogy barátságos hatalmak ily előzékenységet tanusitsanak egymás iránt. Ha egy hatalom, amely Anglia vendégszeretetét élvezi, hajói elé akadályokat görditene kikötőinek látogatásánál, ugy az esetet megfontolás tárgyává tenné. Egy nagy idegen hajórajnak Colomboban való jelenléte kivételes és véletlen esemény volt.

—

x **Record müintézet VI.** Rottenbiller-utca 46. szám alatti cég alatt egyesült számos szegényebbsorsu akadémiai festő arcképek készitésére fényképek után. Ilyen uton a közönség a legszebb és igazán müvészi kivitelü arcképekhez juthat még eddig nem létezett olcsó áron. A müintézet lapunkban megjelenő hirdetésére felhivjuk olvasóink szives figyelmét.

Okmányszerző vállalat.

„Esketési ügyvivőség" minden féle okmányt megszerez. Keresztülvisz és elvállalja **házassági dispenzációkat, névmagyarositást,** mindenfajta tiszti és **katonai** ügyeket, **utlevél** és különböző **engedélyek megszerzését** jogtanácsosa segélyével. **Amerikai** és egyéb **külföldi** megbizásokat lebonyolit stb. Ügyvivő: **Margitay Zoltán.** Hivatala: Budapest, **Erzsébet körut 9. sz.,** a New-York-palotában. **Szegényeknek ingyen** áll rendelkezésre a vállalat. Telefon 63—65.

A fővárosba jövő vidékiek legkedelyesebb éjjeli mulatóhelye a

Stefánia-kávéház

Kerepesi-ut 93. szám, a keleti pályaudvar közelében.

Estánkint 8 órától kezdve **elsőrangu magyar varieté-előadás SZŰCS LACZI** igazgatása alatt. Közben és utánna. **Radics Pista** kitünő zenekara játszik.

Élénk éjjeli élet! Szolid árak!

Belépti dij nincs.

Pécsi quarglit

a legjobb minőségben 1 ládát, a mely 4—5 schockot tartalmaz, **schockonkint 1 kor.-ért ajánl a**

Pécsi pogácsasajt-gyár

PÉCS,

Basa-Malomi-ut 4, sz

Tőzsde.

Budapesti gabonatőzsde.

Köttetett: Buza 1908. májusra 7.69—7.65. Rozs ápr. —.—.—.—. Zab máj. 5.90 5.88. Tengeri máj. 6.43—6.41. Repce aug. 12.45—12.55.

Budapesti értéktőzsde.

Előtőzsdén köttetett: Osztrák hitelrészv. 669.25.— Magyar hitelrészvény 781.—— Magyar 4 százalékos aranyjáradék 121.25. Magyar koronajáradék 90.02.— Leszámitoló bank 456.50. Jelzálogbank 523.25—524.—. Rimamurányi vasmü 489.50 Osztrák-magyar államvasut részvény 633.— Déli vasut 53.—. Német birodalmi márka 117.17. Villamos vasut 311.50. Budapesti közuti vasut 610.59.—

Bécsi értéktőzsde.

Előtőzsdén köttetett: Osztrák hitelintézet részvény 660.75. Magyar hitelbank részv. 731.— Osztrák-magyar államvasuti részv. 682.—, Union bank részvény 530.—. Osztr. koronajáradék 101.05. Angol-osztrák bank 276.50 20 frankos arany 19.07. Déli vasut 51.50 4 százalékos magyar aranyjáradék 121.25. Magyar koronajáradék 99.50. Márku bankjegy 117.17.

Vásárcsarnok. Husfélék: vidéki marhahus eleje 68—76, hátulja 76—92 korona 100 kilónként. Leölt borjuk sulylevonás nélkül 88—104 fillér. Lehuzott sertéshus kilója 120—104 fillér. Bárányok párja 6—12 korona. — Tojás: I. rendu friss tojás 57—60, gyengébb áru 56—58 korona. — Tejtermékek: I. Főző teavó 1 félkilós darabokban 2.40—nillévaa rüdre 1.60—1.80 korona, tehénturó 92.56—94 fillér kilónként. — Spárga: vastagszálu 1.40, közép 1.——1.20, levesspárga 0.60 korona kilónként. — Vadfélék: őz 1.60—1.80, vaddisznó 60—80 fillér kilónként.

—

— **Közvágóhidi sertésvásár.** Hivatalos jelentés déli 12 órakor.) Tegnapról maradt 189 darab. Ma érkezett 870 darab. — Déli 12 óráig eladtak 851 darabot. Mai árak: Öreg sertés elsőrendü 94 korona, másodrendü 90—94 kor, selejtezett áru 94 kor. Fiatal sertés, nehéz 100—104 korona, Középsulyu 96—100 kor., könnyük, 70—96 kor., hussertés, süldő 80—82 kor. 100 kilogrammonkint élősulyban

A datolyapálma.

A büszke pálma édes gyümölcsöt teremés nemcsak hogy árnyékával hüsiti a hozzá menekülő vándort, hanem édes gyümölcsével táplálja és üditi. Az égbe nyuló pálma nem feledkezik meg a szegény földi halandóról. Ép ugy, mint a büszke Olympuson trónoló Fortuna sem feledkezik meg a földi halandókról és a remény édes gyümölcsét érleli azok szivében, akik kegyeltjétől, a Hecht bankháztól vásárolják sorsjegyeiket, hogy aztán fényeremény alakjában élvezzék is azokat. Vásároljon tehát osztálysorsjegyet a Hecht bankháznál, Budapest, Ferencek tere 6. és Erzsébet-körut 32. Huzás május 22 és 23. Egész sorsjegy 12 korona, fél 6 kor., negyed 3 kor., nyolczad 1 kor, 50 fillér,

REGÉNY.

Társadalmi küzdelem.

Budai Ésnagyi regénye. Irta ILOSVAI HUGO

Minden jog fenntartva.

Nemsokára már nem is kérte a kalauzt a vendéglőstől egyetlen detektiv sem és a különszobások jót mulattak a szépen felültetett rendőrségén.

A Vörös lámpás törzsvendégeinek legtöbbet ő volt a nyomában, azzal a pincebeli megfigyelő helylyel is ő törődött legtöbbet.

És hamarosan meggyőződött arról, hogy a szállástadó korcsmáros egyszerűen becsapja a hiszékeny rendőrséget.

Nem csapott lármát, hanem csendben tovább nyomozott.

És rájött arra is, hogy a kerepesi-uti faraktár szintén a korcsmárosé vagy legalább is ennek a közbenjárására készült és hogy onnan csak a legritkább esetben vesz valaki fát.

A dolog most már erősen érdekessé kezdett lenni, mert az képzelhetetlen volt, hogy egyszerü betörők és zsebmetszők ilyen nagy költségekkel és ilyen horribilis kiadásokkal gondoskodjanak maguknak buvóhelyekről.

Erre akkor jött rá, mikor a kerepesi-uti gyilkosság történt.

De ekkor arra is rájött, hogy a haramiák előtt nagyon gyanussá lett és kezdték őt is megfigyelés alá venni.

Ekkor eszelte ki a Galand Pista megbizatását és hogy ebben higyjenek, a saját maga ellen intézett merényletet.

Eltünt a nyilvánosság elől, hogy titokban és csendben nyomozhasson.

Igy került ide ma.

A detektivfőnök ugyanis értesitette arról, hogy mit tervez Galand Pista.

Ő tehát elindult Galand Pista nyomában és várta annak visszajöttét.

Láttuk azután, hogy elváltak, milyen uton közelitette meg a Vörös lámpa bandáját.

Ezt az utat nem most először tette meg és igy remélte, hogy azt a bandát, mely a rendőrségnek állitott ezzel a megfigyelő helylyel kelepcét, meg fogja a saját csapdájában.

Most tehát félretolta a csapózárt és benézett.

A szobában bent egy kép fedte ezt a helyet. A kép valami osztrák generálist ábrázolt szinnyomatu képben, a szeme pedig ki volt vágva és sötétszinü organtinnal volt beragasztva.

A világosság felé lehetett látni rajta, de visszafelé nem.

A detektiv ugy látszik, legjobbkor érkezett, mert a Rézorru épen ebben a pillanatban tért vissza a terombe.

Az egyik asztal mellett ülő hatalmas alak feléje forditotta fejét és azt kérdezte:

— Nos?

— Semmi.

— Ki volt?

— Galand Pista.

— Mit akart?

— Hát mit akart? A „Főnök" gyilkosát nyomozza.

A társaság hahotára fakadt és az előbbi kérdezősködő röhögve mondotta:

— No, az ugyan ügyes kopó!

(Folyt köv.)

Saját készitményü férfiruha-áruhaz

LUKÁCS GYULA

férfiszabó

ezelőtt KRAUSZ LIPÓT FIA

BUDAPEST, IV. ker., Kossuth Lajos-utcza 18. szám,

(az Udvari-kávéház mellett).

Sac-öltöny	12 frt	Salon-öltöny	25 frt
Felöltö	10 „	Ferencz József-öltöny	25 „
Dublé Raglan	12 „	Smoking-öltöny	20 „
Ulszter és Derby	12 „	Frakk-öltöny	30 „
Vizhatlan (gummi) felöltö	12 „	Pique-mellény	3 „
Nadrág	4 „	Finöltöny	6 „
Jaquet-öltöny	20 „	Gyermekruha	4 „

gyári áron

Dus választék piquet- és szövetmellényekben.

Mértékszerinti megrendelésekre csakis kiváló jóminőségü **kami** és **angol szöveteket** tartok raktáron.

A szigoruan szabott ár minden darabon látható.

Dus választék fiu- és gyermekruhákban!

Mintákat kivánatra bármentve küldök.

Vidéki megrendelések gyorsan, pontosan és lelkiismeretesen eszközöltetnek.

Eddig még nem létezett! Páratlan a maga nemében!

REKORD

műintézet vállalata,

mely hazai szegénysorsu akadémiai művészekből alakult és czéljuk a nagyközönség ek alkalmat nyujtani igazán művészi munkáik olcsó beszerzésére. Kérjük a n. é. közönség b. pártfogását, mert ezáltal alkalmat nyujt az elnyomott művészeknek pályájuk folytatására. Jó munkáért kezességet vállalunk, bármely rossz fénykép után is. Árak minden módositás nélkül

Életnagyságu krétarajzok vagy nagyitások papirkerettel együtt 3 kor.
Életnagyságu pastell-festmény papirkerettel együtt . . . . . 6 „
Életnagyságu olajfestmény . . . . 10 „

Vidéki megrendelések utánvéttel, minden kép után 1 korona csomagolási díj fizetendő.

Műterem:

Budapest, Rottenbiller-utcza 46.

A jó emésztés az ember létfentartásának szüksége. Savanyu felbáfogás, tehetetlenség az ismertető jelek arra, hogy a jó emésztés nincsen rendben, az orvosok részéről megvizsgált, kitünően véleményezett és orvosi utasitás szerint előállitott **Dr. Roos-féle Flatulin-labdacsok**-ban egy oly szer találtatott, mely gyomor és belek működését teljesen érvényre juttatja és ezáltal az elöl emlitett kellemetlen tüneteket elmulasztja. Kredeti dobozok 1 kor. 20 fillérért a **Dr. Roos-féle Flatulin-labdacsok** minden gyógyszertárban kaphatók. Esetleg közelebbit **Dr. Roos J. által Frankfurt a/M.**

Lindner Róbert gyógyszerész-féle

Cosmeticum par excellence.

ALAISKA créme

három kiváló tulajdonság által tünik ki: **Alaiska-créme nem zsirosit, fémeket nem tartalmaz**, alkatrészei orvoslag vannak megvizsgálva és ajánlva, és **feltétlenül ártalmatlan.**

1 tégely 3 kor., 1 próba-tégely 1 kor. 20 fillér.

Alaiska-puder az arcznak üde, rózsás szint ad, fémeket nem tartalmaz, sem zinket és bismouthot, kitünően tapad és garantált ártalmatlan. Egy dobox fehér, vörös, vagy sárga puder 3 kor. Postai szétküldés a város **LINDNER ROBERT** féle Bécs XIII/9. — **Budapesti** fóraktár: Török József gyógytára, Király-ut a 12 és Andrássy-ut 39.

GERENDAY A. ÉS FIA
akad. szobrász.
Első orsz. szab.
sirem'ékmü gyárosok
BUDAPEST.
Gyári telep és műterem
Terepesi-ut 90. szám
Fiókraktár:
Kőbányán az uj temető mellett
1888

Gerenday A. és Fia

siremlékmü gyárosok

vázlatokat és rajzokat díj nélkül küldenek

Férfiak és Nőknek

a legmakacsabb heveny és idült folyások (tripper) befecskendezés nélkül a legbiztosabb gyógyszerek a

„Sanid labdacsok"

bizonyultak. Egy dobox 100 labdacs tartalommal és pontos használati utasitással 6 korona. Vidékre 6 korona előleges beküldése vagy utánvét mellett diskréten küldöm.

Továbbá köszvényes reumatikus, podagrás bajok ellen legjobb a

Sapol-köszvény-kenőcsöt.

Meggyógyul! Munkabiró! Egészséges lesz

Egyedüli biztos hatásu szer az összes reumatikus bajok ellen. Leggyorsabban gyógyitja a köszvényt, csonthasogatást, nyilanlást, kerestcsontfájdalmat, hátfájást, derekfájást, gyomor-, lép- és májdaganatot, mirigyes bántalmakat, izomhúdést, az összezsugorodott, hajlithatatlan ereket és inakat, a főfájást és fogfájást, ára 5 kor. Egy dobox Lederer féle vér- és gyomortisztitó labdacs 2 korona 40 fillér.

Kapható a fő- és szétküldési raktár:
„Magyar Király" gyógytárban Budapesten V., Erzsebet-tér—Marokkói-u. 2.F. sz.

Megrendelhető utánvét vagy a pénz előleges beküldése mellett.

Ezer és ezer hálanyilatkozat.

Hasznos tanács

NEMI BETEGEKNEK

a „Népszerü Utmutató" cz. könyv, mely 200 oldalon **a titkos betegségekre vonatkozó mindent tudnivalót** és gyógykezelés módot tartalmaz. Szerzője **Dr. GARAI ANTAL** országos hirü specziálista a **könyvet bárkinek teljesen ingyen zárt boritékban küldi meg.** A könyv már az 50-ik kiadásban jelent meg és sok ezer ember köszönheti ennek gyógyulását. Portóra **20 fillér bélyeg küldendő.** Czim

Dr. GARAI

Budapest, VI., Andrássy-ut 24.

hol a munka szerzője **nemi-, bőr- és hugyszervi betegeknek** naponta rendel d. e. 10—1-ig és e-te 7—8-ig.

Hallatlan!!

4 pár czipő

csak 2 frt 50 kr.

olcsó árért leszünk a nagy mennyiségben eszközölt bevásárlás miatt eladva. Egy pár férfi és egy pár női barna, szürke vagy fekete fűzős czipő erősen szegelt talppal, legujabb alak, továbbá egy pár férfi és egy pár női divatos czipő zsinórzatta. **Mind a négy pár 2 forint 50 krajczár.** Megrendelésnél elegendő a láb hossza. Szétküldés utánvét mellett.

Schuh-Export F. Windisch

Krakau A I. szám.

Csere megengedve, a meg nem felelőért pénz is vissza

Jégverés ellen

jutányosan és kedvező feltételek mellett biztositt a

Hazai általános biztositó

részvénytársaság.

Forduljon tehát az érdeklődő gazdaközönség bizalommal kerületi felügyelőség, főügynökség, illetőleg helyi ügynökségeinkhez, a hol minden tekintetben készséggel adnak tajékozást.

Káraink at gyorsan és méltányosan bonyolitjuk le, azonfelül **kedvező fizetési feltételeket adunk.**

Felnőtt és gyermek részére egyaránt egészségesebb szappan a világhirü

Dr. Schihulszky-szappan.

1 darb 35 kr., 6 darabot teljesen bérmentve küld a pénz előleges beküldése után

Osonta! kitünő fogpép! 1 doboz 35 kr. Székely-gyógyszertár, Kassa

---

Vendéglősök figyelmébe!

Van szerencsém a t. vendéglős urak figyelmét — a közelgő idényre tekintettel — **48-as sör-szivattyuimra** felhivni. Számos kiállitáson kitüntetve! Igen jól működik, czélszerűek és olcsók.

Árak 24, 26 és 30 korona.

Watterich Arnold

Budapest,

VII., Dohány-utcza 5. sz.

BUTOR

készpénzért vagy részletfizetésre legolcsóbban

FUCHS BÓDOG-nál

BUDAPEST,

József-körut 26.

Képes árjegyzék ingyen és bérmentve.

ZSOLNAY IMRE butorraktára

Pécs, Ferenczlek-utcza 11. sz.

Van szerencsém a n. é. közönség szives tudomására hozni, hogy nagy

butorkészletemet kiárusitom,

ami által **kedvező alkalom** nyilik

modern és kitünő minőségü butorokat

tetemesen leszállitott árért és igen kedvező fizetési feltételek mellett beszerezhetni.

Nyomatott a tulajdonos „Hirlapterjesztő Vállalat" körforgógépén. (Czégtulajdonos: Székely Viktor.)

Üres műhelyek.

Hiába minden erőlködés, mesterségesen előállitott fényes külszin, ragyogás és pompa; az idők nyomasztó sulya kegyetlenül ránehezedett a középosztályra, a kisemberekre. Csak az nem érzi ezt, akinek a közélet s annak mindennapi jelenségei iránt érzéke nincs; csak az nem látja ezt, aki nem akarja látni s befogja szemét. A kérkedés, nagyzolás még egyre üzi hazárd játékát, de a nyomoruság árnya léptennyomon követi a csalóka fényt, mely miként a lidérc futó tüze, posványba vezet.

Az idők egyik aggasztóan szomoru jele, hogy az iparosműhelyek üresednek, kihal belőlük az élet. A nagyobb asztalos-műhelyekben, ahol tizhusz gyalupad mellett vigan folyt a munka, husz ember is alig győzte a munkát; ma csak ugy lézeng egy-két bánatos segéd és inas, mintha kórház volna a műhely, amelyből kiköltek az emberek. Nincs munka, nincs kereset; nyomoruság az élet. Egy jó nevü helybeli asztalos-mester beszélte el a napokban, hogy soha sem volt kevesebb 10 munkásánál. Ma két embernek alig képes munkát adni.

Ha sorra járná valaki a nagykanizsai iparos-műhelyeket, a legtöbb helyen ugyanez a kép tárulna szeme elé. A kisiparos lassankint teljesen leszorul a tisztességes megélhetés teréről. Egy része a régi jó időkben gondosan megtakaritott vagyonkájából él s apróbb javitási munkát végez, a másik rész otthagyja iparát és szolgai vagy más állás után néz.

Amint a vasuti sinek behálózták az országot s a tőke megteremtette az ipar-telepeket, a kisiparos napja kezdett leáldozni s ma már jó éjszakát neki. Külföldi, idegen iparcikkekkel árasztanak el bennünket. A bútoraruk legnagyobb része Bécsből kerül hozzánk s mi hülyék, cifra, idegen szeméttel rakjuk tele lakásainkat. A fogpiszkálótól kezdve az ebédlőszekrényig, összes felszerelésünk, berendezésünk idegen gyáripar terméke, csak a mosóteknő s a pároló-sajtár magyar az egész háztartásunkban s mi még beszélünk a hazafiságról! Beszélhetünk. A beszéd csak szó fia, üres szólam, a melylyel őszinte érzés, akaraterő és cselekvés nélkül soha se érünk áldásos eredményt.

Hirek.

Előléptetés.

Az igazságügyminiszter előterjesztésére a király Gózony Sándor helybeli albirót biróvá kinevezte. Gratulálunk neki.

M. KIR. MUZEUM KÖNYVTÁRA

Adózók figyelmébe.

Nagykanizsa város tanácsa közhirré teszi, hogy Nagykanizsa város 1903. évi házbér-adó kivetési lajstroma az 1883. évi 44. c. t. 16 és 18. §-ai értelmében folyó hó 18-ától fogva 8 napon át a városi adóhivatal helyiségében közszemlére kitétetett oly célból, hogy a hivatalos órán belül bárki által betekinthető legyen s hogy ez ellen észrevételét megtehesse és pedig: azon adózók, kik az illető lajstromban megállapitott adónemmel már a mult évben is megrovattak, a lajstrom közszemlére kitételének napját, azon adózok, kik a kivetési lajstromban megállapitott adóval folyó évben először rovattak meg, adótartozásuknak az adókönyvecskében történt bejegyzését követő 15 nap alatt irásban Nagykanizsa város tanácsához benyujthatják.

Egy nem engedélyezett mulatság.

Megfogta a magyart a török átok, amely rosszabbat nem tud kivánni az ellenségének, mint hogy rossz szomszédai legyenek. Nekünk bőven kijut a rossz szomszédságból, a horvátokból. Ennek következménye volt a perlaki főszolgabiró azon távirati intézkedése, melylyel, tekintettel a horvát zavargásokra, a nagykanizsai hadastyán egylet által folyó hó 31-re Alsó-Domboruba tervezett nyári mulatságot nem engedélyezte.

Elfogott tolvaj.

Még április hó 1-én történt, hogy Deák Mihály zalaegerszegi földbirtokos félszerébe betörtek és onnan nagyobb mennyiségü ruhát elloptak. A gyanu Böröndi (Böröny) Károly kocsisra irányult, kinek körözését a zalaegerszegi csendőrség elrendelte. Ezen körözés alapján rendőrségünk tegnap Böröndit elfogta és a zalaegerszegi kir. ügyészséghez átkisértette.

Ellopott óra.

Berger János Petőfi-utcai pékmestert alig hagyta el egyik boszusága, amit a segédek bérmozgalma okozott, jött a másik, ami ugyancsak érzékeny károsodásnak tette ki. Ugyanis kedden, mig a kenyereket rakta be a kemencébe, a kenyérhozó asszonyok közül egyik 42 korona értékü óráját ellopta. Az enyves kezü asszonyt nyomozzák.

Eltűnt kocsis.

Egy helybeli kereskedő 31 kor. 56 fillért adott Nagy János nevü kocsisának, hogy azon dohányt és szivart vásároljon be. A kocsis el ment, de mindezideig vissza még nem tért. A hatóság elrendelte a körözését.

Verekedés a rokonság közt.

Felsőrajk község ritkán szerepel a törvényszék krónikájában, de Kovács István ténykedésével most belekerült. Kovács István, ki egy fedél alatt lakott Kovács János és Kovács Antal testvéreivel, valamint édesatyjával Kovács Vendellel, még a tél február havában az asszonyok pletykálkodása miatt csunyául összekoccant öregjével. Kovács István lobbanékony vére nem elégedett meg a puszta szóváltással, hanem megragadta atyját s a földre taszitotta. Ennek láttára Kovács Antal és felesége apjuk védelmére siettek, de ők is vesztökre, mert a dühtől elfogult Kovács István előbb egy fával feleségét ütötte fejbe, majd kiragadva Kovács János kezéből a vasvillát, őt jobbkarján megszurta. E tettéért itélte el a törvényszék 3 hónapi elzárásra és 30 korona pénzbüntetésre. Mikor az itéletet felolvasták előtte, igy válaszolt: „Az itélettel megvolnék elégedve, mert hiszen a büntetés nem sok, de legalább csak télen kellene leülnöm, hogy a nyári munkát elvégezhetném“. A védő ügyvéd semmisági panaszt adott be.

Gyáralapitók és a városok.

Sokszor halljuk a panaszt, hogy a gyáralapitók nem fordulnak városunk felé, mig más vidéki városokban egyre-másra létesülnek uj ipartelepek. Pedig kár, hogy nem fordulnak hozzánk is, mert ezen esetben közgyüléseinken legalább akadna itt-ott nevetni való anyag is. Példaadásul, mit kérnek az ilyen gyáralapitók az egyes városoktól, itt van Sporon, melynek közönsége legutóbb ezen két ajánlat fölött tért napirendre: Az egyik gyár szövőgyár lenne, amelyet egy nagy osztrák szövőgyáros-cég létesitene; föltételül köti ki azonban, hogy a város ingyen telket adjon 10 hold terjedelemben és a vasut mentén; az épitéshez 1 millió téglával, továbbá kővel és homokkal járuljon, mindezt azonban az épités szinhelyére szállitva; adjon ezenkivül a város 100.000 koronát és 15 évi pótadómentességet. Ha pedig ezt a város mind megtagadja, ez esetre nem kötelezi magát a gyáros cég a vállalatnak Sopronban való létesitésére, mert a gyár helyének kijelölését a magyar kormányra bizta. Különben a vállalat 50 szövőszékkel és 100 női munkással kezdené meg üzemét, amelyet lassanként 250 szövőszékig és 500 munkásig fokozna. — Egy másik alapitási terv fonó-vállalat létesitésére vonatkozik. Egy nagy konzorcium nyolc millió forint tőkével textilipari részvénytársaságot akar létesiteni. Ez a részvénytársaság Sopronban fonó-gyárat állit, ha a város és közönsége összesen legalább 1 millió forint részvényt jegyez s, ezenkivül persze megadja az uj vállalatnak mindazt, amit az előbb emlitett szövőgyár kiván.

Megvadult lovak.

Tegnap délután a Király-utcában Horváth János kiskanizsai homokhordó lovai megbokrosodtak és az utcán járó közönség rémületére, őrült iramodással futottak az utcán végig. A megvadult lovakat a heti vásár-téren fogták el.

Tudomásul!

Mindazokat, a kiket érdekel, értesitem, hogy az **„Eső leánykiházasitó egylet m. sz“** fiu és leánybiztositó intézet zalavármegyei vezérképviseletéről lemondtam.

Nagykanizsa, 1903. május hó 1-én.

I. Horváth István.

A délutáni órákban

maradék eladás

szintartó mosókelmékben.

Nagy Kerti- és Vásári-

ERNYŐK,

vizmentes ponyvák,

olcsó árak mellett

Kohn S. B. és Fia cégnél

Erzsébettér.

Bachrach-féle házban (Csengery-ut)

egy négy szobás

erkélyes lakás

azonnal kiadó.

Bővebbet Weiss és Ledofszky cégnél.

Felhivás az ujonan kezdődő osztálysorsjátékra!

110.000 sorsjegy.

Az összes sorsjegyek fele nyereménynyel lesz kihuzva.

A május hó 22-én kezdődő I. osztalyra sorsjegyeket ajánl

Milhoffer Kálmán

főelárusitó sorsjegy irodája Csengeri ut.

55.000 nyeremény.

Sorsjegyek ára: egész **12** kor., fél **6** kor., negyed **3** kor., nyolcad **1** kor. **50** fill.

Játéktervek és huzási lajstromok ingyen. Mindenki kisérelje meg szerencséjét ezen igen előnyös játékbani részvétellel. A nyeremények nálam azonnal kifizettetnek s minden költséget megtakaritanak azok, kik helyben vásárolják sorsjegyeiket.

Mindenki tudja,

hogy a **BALATON-féle** nulla liszt a legjobb ; kenyérlisztje a legkiadósabb, hogy **kávéjából** főzik a legkitünőbb zamatot, és hogy **szilva-lekvárja** a legédesebb. Szóval a

Balaton Testvérek **füszerárui a legjobbak,**

készletei a legnagyobbak és árai igen olcsók. Ott kaphatók egyedül a hires erfurti **kerti-magvak.**

Üzletalapitás 1877. évben.

MILTÉNYI SÁNDOR CIPÉSZMESTER

ajánlja dusan felszerelt raktárát,

hol mindennemü uri-, női-, gyermek- és babycipők, bokavédők, bőrharisnyák (gamaschnik), bőr és cipőkenőcsök és minden e szakmába vágó áruk

a legjobb minőségben

jutányosáron beszerezhetők.

Mérték után rendelt lábbelik különös gonddal készülnek.

RUHÁZAT BESZERZÉSE

Kaufmann Mór

férfi- és gyermekruha-raktára

Nagykanizsán, a városházpalotában

Nagy választék

a legdivatosabb finom férfi- és gyermek-ruhákban.

Raktáram legnagyobb része saját készitményem, finom tartós kelmékből.

Túlfizetés szigoruan kizárva.

Kaufmann Mór

férfiszabó-üzlete

Erzsébet-tér, Elek-féle házban

Nagy választék

a legdivatosabb finom angol és belföldi kelmékben.

Izléses elkészitésre és jó kellékre nagy gond fordittatik.

Pontos, gyors, szolid kiszolgálás!

tisztelettel **Kaufmann Mór** férfiszabó.

Mindkét üzletemre a nagyérdemü közönség szives pártfogását kérve, maradtam

Kérjük megtekinteni!

Egy nagyobb vétel folytán azon helyzetben vagyunk, hogy nagyválasztéku

férfi ruha-szöveteinket

igen jutányos árakon bocsáthatjuk a n. t. vevő közönség rendelkezésére.

Kreisler és Schlesinger

Erzsébet királyné-tér, Szeidmann-féle ház.

Kérjük megtekinteni!

Bérmáláshoz

Alkalmas fehér és sárga cipők, valamint harisnyák és keztyük s több eféle cikkek nagy választékban bámulatos

olcsó árért

kapható Armuth Sándor áruházában **Bazár-udvar.**

Bérmáláshoz

Bérmáláshoz

Bérmáláshoz

BÜKFA az erdőről szállitva erdei ölenkint készpénz fizetés mellett

I.	osztályu	28 K. 20 fill.
II.	„	26 „ 20 „
III.	„	22 „ 20 „

KAPHATÓ Strem Bernát és fiai deszkakerskedésében Magyar-utca 2.

Nincs többé kopott arany képkeret!

GOLDON használatával fát, vasat, gipszet, papirt stb. bárki is azonnal bearanyozhat.

Egy készlet goldon ecsettel együtt 40 fillér.

Kapható

Krausz és Farkas

papirkereskedésében.

A Zárda-utcai téren

COLLIGNON VICTORIA

14 éves és sulya **416** font.

PÁRISBÓL,

a legszebb és legnehezebb

óriási leány.

Az 1900-ik évi párisi világkiállitáson arany éremmel kitüntetve.

A derékbőség 2 méter és 6 cméter.

Az alsó lábszára vastagabb, mint egy rendes növésü egyén dereka.

A fiatal óriás semmiféle vasuti kocsiba be nem léphet és az üléshez 2 székre van szükége.

A közönség tisztelettel meghivatik ezen világcsuda megtekintésére.

HELYÁRAK: I-ső hely 40 fillér, II-ik hely 20 fillér.

Nyitva délután 2 órától este 8 óráig.

Az igazgatóság.

II. évfolyam. 142. sz. Nagykanizsa, 1903. péntek, május 22. Egyes szám 2 fillér

NAGYKANIZSAI FRISS UJSÁG

Előfizetési ára:
Helyben házhoz hordva egy hóra 60 fillér.
Vidékre póstai küldéssel egy hóra 1 korona 20 fillér.

Kiadó tulajdonosok: Krausz és Farkas.
Felelős szerkesztő: KLOSVA HUGO.
Szerkesztőség és kiadóhivatal: Krausz és Farkas papirkereskedése.

Megjelenik naponta korán reggel.
Nyomatott a „Nágykanizsai Friss Ujság" szerződéses nyomdájában.

A király nem jön vissza Budapestre.

A polikliniki egyesület közgyülése.

A régi nóta

Megint a régi nóta járja.

Mig az egyik oldalon a hatalom minden rendelkezésére álló eszközzel igyekszik ezt az országot és különösen annak fővárosát németesiteni (illetve osztrákositani), addig a másik oldalon egyesek — ők magyaroknak és hazánk fiainak mondják magukat, társadalmi uton törekszenek ugyanezen cél felé és törekvésüket — sajna — siker koronázza.

Ime, ma már csak elvétve, egyegy ember jajdul fel a német invázió ellen, a többség — különnévve a lipótvárosi, terézvárosi kapacitásokat, mert ezektől egyebet sem várhatunk — nyugodtan tür.

A Vigszinházban röviddel ezelőtt német szinészek játszottak, a Magyar szinháznak csufolt müintézetben egy hét óta és még egy hétig a németek uralják a helyzetet, az a kis kerepesi uti pinceszinház pedig a lengyel német zsidó invázió előtt nyitja meg kapuit, hogy ő sem maradjon el a többi mögött.

Az üzleti-elv előtt meghódol a hazafiság, a magyar érzet, meghódol minden, az ember megszünik ember lenni, zseb lesz belőle és várja a tömést, jöjjön az akárhonnan, mert régi közmondás abban a légkörben: a pénznek nincsen szaga.

Mi pedig mit tehetnénk egyebet, mint minden ilyen alkalommal, kötelességszerüleg most is felemeljük tiltakozó szavunkat, melyről tudjuk, hogy elhangzik a nemtörödömség sivár pusztájában.

Rajtunk kivül csak egyetlen lap tiltakozott a német invázió ellen, ez az Egyetértés, mely mai számában a következőket irja:

Azt a formaszerü interpellációt intézzük a Magyar Szinház igazgatóságához, hogy voltaképpen meddig akarja itt tartani a német szinészeket és meddig helyezkedik szembe a magyar közvéleménynyel? Vajjon hiába volt-e egészen az a harc, a melyet a német uzinészet invázioja ellen folytatott az egész magyarság. Ugyancsak furcsa szinben tünik föl a közvélemény előtt a „Magyar Szinház", amikor hajlékában a német szinészek játszanak és a Magyar Muzsának egészen el kell némulnia. Őt német előadást rendezett a szinház.

A szinház iránt való tekintetből nem zudult fel a közvélemény ellene, de ma játszanak hatodszor német nyelven a Magyar szinházban és az egész hét müsorát is a német szinészek foglalják le. A legnagyobb sajnálkozással tapasztaljuk, hogy ez a szinház is segédkezet nyujt a német szinészet becsempészésére, ugyanannak a szinészetnek, amely oly sokáig és oly kegyetlenül fojtogatta a magyar müvészetet és a magyar kulturát.

Még élőink emlékezetben van az idő, amikor a fővárosi lakosság ugyancsak erélyesen fejezte ki felháborodását a német komédiás-invázió ellen. Ugy látszik, addig minden évben ujra visszatérnek a szemérmetlen németek ide, amig a szinházi botrányok meg nem ismétlődnek.

Mert nem fogadta el a keresztapaságot.

A szatmármegyei Mezőterem községben Gyerko János gazda a gazdag Keszenheimer Józsefnek ajánlotta fel a keresztapaságot. A gazdag, de gögös paraszt kidobatta a szegény Gyerkót, ki a korcsmában többeknek elmondotta baját.

Ezek aztán, számszerint öten, meglesték Keszenheimert és botokkal agyonverték.

A kisenewi zsidó-mészárlás egy szemtanuja Budapesten.

Budapest, máj. 22.

Cohbech Sámuel kisenewi lakos 14 éves Izrael nevü fiával tegnapelőtt Budapesten járt egy rokonánál, a Rottenbiller-utca 9. szám alatt lakó Szeles Manó ügynöknél.

Cohbech a kisenewi vérengzés utáni napon menekült Kisenewből és egyenesen Csak ugyan igaza is volt. Amikor a gyanus mozgalmak megkezdődtek, akkor a 3 család 20,000 rubelt fizetett (nem kölcsön adott) Raabennek, hogy kozákokat rendelt ki házuk és családjuk őrizetére. A három milliomos családnak nem történt semmi baja. Még hajuk szála sem görbült meg!

Cohbech igy mondja el a rémes jeleneteket:

— Fiammal, sógorommal és nővéremmel egy fehérező utcában laktam. Már régebben tudtam, hogy valami készül a zsidóság ellen.

Nehány évvel ezelőtt az éhhaláltól mentettem meg és jólétbe helyeztem egy keresztyén családot és ennek feje egy Barloff nevü kocsis.

Ez a Barloff hálából elárulta nekem, hogy mikor kezdődik a mészárlás, amire már hónapok óta készülnek.

Becsbe utazott fiával, ahol rokonainál keresett egyelőre menedéket. Onnan jött le Budapestre itteni rokonához.

A szerencsétlen embernek saját szeme láttára vágták le a megvadult oroszok öcsését és sógornőjét és ő csak a szerencsés véletlennek köszönhette, hogy nem ölték meg.

A kisenevi mészárlások április 19-én történtek. Akkor volt az oroszok húsvétjának első ünnepe.

Előzőleg a következő érdekes esemény történt: Raaben kormányzó ugyanis három gazdag zsidó családtól 80,000 rubel kölcsönt kért, de nem adtak neki, mert rendkivül rossz fizető.

— No majd adtok pénzt! szólt Raaben, a mikor tudtára adták neki, hogy nem kap kölcsönt,

— Cohbech — mondá — eljövök érteg és el foglak rejteni családoddal.

Husvét vasárnapja előtti éjjelen, kopogást hallottam ablakomon. Barloff kopogott.

— Jer, Cohbech, itt az idő. Sietnünk kell!

Sógorom és felesége akkor véletlenül látogatóban voltak egy beteg zsidó asszonynál és mivel éjjel nem akartak hazajönni, oft maradtak éjjelre.

Elküldtem a háziszolgát érte azzal az üzenettel, hogy azonnal jöjjenek Barloff kocsis házába, mert ez oda vezetett bennünket.

De már késő volt. A város egyszerre megelevenedett, fenyegető alakok jartakkeltek az utcán, borzasztó lárma hallatszott.

Barloff házának padlásáról néztük és hallottuk mindezt. A zsidók, akik halálra rémültek, a kormányzó házába futottak és kérték, hogy küldjön ki katonaságot. Raaben röviden ezt mondta:

Nem tehetem, előbb Pétervárra kell telefonálni a főkormányzóhoz engedelemért. Ezt azonban csak egy-két nap mulva tehetem meg!

— De addig megölnek bennünket, riránkodtak a zsidók.

A kétségbeesett emberek maguk akartak telegrafálni Pétervárra, de táviratait nem vették fel távirdánál.

Reggel öt órakor kezdték meg a gyujtogatást és öldöklést. Leirhatatlanok a véres jelenetek.

A zsidó férfiakat először elverték és aztán késsel, karddal és baltával megölték.

A padlós ablakából láttam, amint nővéremet és sógoromat egyetlen csapással agyonverték, a mikor Barloff házába iparkodtak . . .

A holttesteken átgázolva rontott előre a tömeg, felkeresve a zsidókat és előráncigálva őket rejtekhelyeikről.

Másnap, amikor a vérengzésnek már vége volt, jöttek Puskin grófnak, a szomszédos kerület kormányzójának katonái, de már késő.

A katonák védelme alatt bujnak elő rejtek helyükről és ültünk vasutra. Csak pénzt vittünk magunkkal. Más ugy sem maradt, mert mindenünket elpusztitották

A király nem jön vissza.

— Saját tudósitónktól. —

Budapest, máj. 21.

A király ma, csütörtökön, dél utáni fél 4 órakor szükebb kiséretével a nyugoti pályaudvarból Bécsbe utazott külön udvari vonaton.

Az udvar gazdasági hivatala az egész udvartartás s a testőrség egy része holnap, pénteken indul el Bécsbe.

Ő felsége a hirek szerint nem tér vissza körünkbe.

A király különben ma reggel a Szent-István kápolna oratoriumában 7 órakor misét hallgatott s nagyobb sétát téve a várkertben visszavonult magánlakosztályába, mig az elutazás ideje bekövetkezett.

A poliklinikai egyesület közgyülése.

— Saját tudósitónktól. —

Budapest, máj. 21.

Apponyi Albert gróf elnöklete, József főherceg és neje, Klotild főhercegasszony védnöksége alatt a Budapesti Poliklinikai Egyesület ma délelőtt 11 órakor tartotta rendes közgyülését.

A közgyülésen megjelent Wlassics Gyula dr. vallás és közoktatásügyi miniszter, aki a főherceg asztalával szemben foglalt helyet; Apponyi Albertné grófné pedig fenn az emelvényen, Klotild főhercegnőtől balra ült. Ott voltak továbbá: Márkus József főpolgármester, Münnich Aurélné, Marcali Henrikné, Neumann Armin máv. tanácsos és neje Schermann Adolf dr. tiszti főorvos, Tóth Lajos min. osztálytanácsos.

Dr. Baumgarten Egmont és neje, Dániel Ernőné báróné, Erős Gyula dr. Farnady Elemérné, Feleki Hugó dr. Gross Emil dr. egyt. tanár. Gelsei Guttman Vilmos és neje, Hirschler Agost dr. és neje, Hirsch Jakabné, Hailay Ferencné König Gyuláné, hámori Biró Arminné, Lichtenberg Kornélné, Lietmann Mór dr. Neuschlop Ödön, Püspöky Emil dr., Rózsa Vilmosné, Schwaz Arthur dr. és neje Stern Sámuel dr. Török Lajos dr. és neje, Vass Bernát dr.

Apponyi Albert gróf elnök a közgyülést a következő beszéddel nyitotta meg;

Fenséges császári és királyi főherceg és főherceg asszony!

Igen tisztelt közgyülés!

A Budapesti Poliklinikai Egyesületnek hagyományai és szellemi kincsei közé tartozik boldogult védnökhelyettesünk néhai Schlauch Lőrinc bibornok elnöki megnyitó beszédeinek gyöngysora. En ezt a hagyományt folytatni ez alkalommal nem szándékozom s csak néhány nagyon rövid szót kivánok mondani a közgyülés megnyitásául.

Meg is mondom e tartózkodásomnak nyitját. Néhai védnökhelyettesünknek szájából ugy egyéniségénél, mint egyházi állásánál fogva mintegy felsőbb hatalom szentesitése és áldásaként hangzott az ige, amelylyel egyesületünknek céljait előadta, magasztalta s annak felkarolására buzditott. Én, mint az egyesületnek egyik szerény munkása, magamban sem egyéniségemnél, sem állásomnál fogva minősitést nem találok, hogy hasonló hatálylyal intézhessem szavaimat a közönséghez. Amit én mondanék, csakis az előadottak tartalmánál és neme alán többé-kevésbbé sikerült formájánál fogva hathatna; erre a hatásra pedig nem törekszem; nem törekszem pedig azért, mert tapasztalásom igazolja, hogy az ilyen természetű hatások a felszólalók egyéni becsvágyát kielégithetik, de az ügynek azt a hasznot, amelyet tőle notalán várnak, nem hajtja.

Az elnöki megnyitó beszéd elfoglalja a közgyülési szóló tudósitásban a legnagyobb tert, le köti a közügyeimet s azt a mégnyitó szónoklatnak esztétikai birálata felé irányitja és elvonja azoktól a nyvmós, nagyfontosságu és hozzá kell tennem, megdöbbentő tényektől, amelyeket az igazgatótanácsnak jelentése a közönség elé hoz, a nagyközönség ezután sokszor leróni véli kötelezettségét az ügy iránt azzal, hogy több-kevesebb ollismeréssel adózik a megnyitó szónoklatnak s nem fordit figyelmet azokra a komoly társadalmi kötelelességekre, a melyek abból a képből származnak, a melyet a közönség elé tárni ez alkalommal is kénytelenek vagyunk.

Én tehát nem akarok konkurrenciát csinálni annak a jelentésnek, amelyből meg fog győződni a t. közgyülés, hogy midőn egyletünknek feladatai mindig nagyobbakká és nehezebbekké lesznek, más szavakkal mondom: midőn a magunk perspektivájából is látjuk, hogy a társadalmi nyomor, a társadalom egyrészének segitségre szorultsága mindinkább terjed, másfelől a társadalomnak, nem mondom: jóakarata, de segitési képessége mindinkább csökken.

Ez a kép, óhajtom, hogy domborodjék ki mai közgyülésükből; erre a képre kérem, hogy a t. jelenlevők egész figyelmüket irányitsák, és kérem különösen a sajtó képviselőit, hogy a közönség egész figyelmét felhivják, akkor remélem, nem fog hiányozni belőle az az eredmény, hogy ne legyünk többé kénytelenek, ugy mint eddig, segédforrásainknak oroszlánrészét az államtól, a fővárostól, különböző hatóságoktól kérni, hanem, hogy a társadalom fokozottabb mértékben teljesitse az önkéntes adózásnak azt a kötelezettségét, amely az isteni gondviseléstől földi javakkal megáldottakra azon mérték szerint, amelyben ilyen áldás rájuk terjed, nehezedik azokkal szemben, akiktől a gondviselés ezt az áldást megtadadta, akikre egyéb nyomor mellett még a betegség nyomorát is ráméré.

Ezekre a gondolatokra felhiva a t. közgyülés figyelmét, császári és királyi fenségtek magas engedelmével a közgyülést megnyitottnak nyilvanitom. (Élénk tetszés.)

A közgyülés köszönetét fejezte ki Apponyi Albert gróf elnöknek, Sámuel Lázár dr. alelnöknek, Stern Sámuel dr. pénztárosnak, továbbá Tierschel Józefa urnőnek a poliklinika főorvosainak és asszisztenseinek buzgó működésükért. Végül mély részvéttel emlékezett meg a közgyülés Schlauch Lőrinc dr. az egyesület védnökhelyettesének és Aebly Frigyes az igazgató tanács tagjának elhunytáról.

Ezután Erős Gyula dr., a Poliklinika igazgató-orvosa előadta az igazgató tanács évi jelentését.

Az ambulatoriumban 37.961 beteget orvosoltak 126.307 rendelésen, a kórház 50 ágyán pedig 940 beteget ápoltak 17.757 ápolási napon.

A kórházi betegek ellátása 52,031 koronába került, az egész intézet kiadásai pedig az ambulatórium költségeinek beleértésével 71,187 koronát tettek. Ezen magas összegből 3416 korona nem volt a bevételekből fedezhető a miért is ezen összeget s kész tőkéből kellett pótolni.

Az ambolatórium épülete már évek óta szűk a nagyszámu betegek befogadására. Ennek kibővitésére a mult évben Apponyi Albert gróf elnök gyüjtést inditott meg, amely eddig 30,622 K-t eredményezett, a király ő Felsége pedig az állami jótékonycélu sorsjátékból adatott egynegyed részt.

A kórházban 940 beteget ápoltak és 935 operációt végeztek s a halálozás 3.3 százalékot tett ki.

Az év folyamán 321 orvosnövendék iratkozott be a polikliniken tartott egyetemi előadásokra.

Ezekkel együtt az intézet fennállása óta 7017 orvosnövendéket képeztek ki. Ennek némi méltánylásával emelte fel a közoktatásügyi kormány a poliklinika szubvencióját 6000 koronára.

Egyenkint 4000 koronás ágyalapitványt tettek: Hornig Károly báró, Lipthay Bélánné bárónő, Dreher Jenő, az Első Magyar Általános Biztositó Társaság, Pestvármegye közönsége Pesti Hazai Első Takarékpénztár.

Az intézet ezenkivül 57 kisebb alapitványnyal gyarapodott 13 700 korona értékben. A Garbi Alice által adott hangversenyből 2000 korona a betügyminisztériumtól pedig 6000 korona segély jutott az egyesületnek.

Apponyi Albert gróf elnök utalt a költségvetés két szomoruan kimagasló pontjára. Az egyik az, hogy a költségvetés 13.000 korona hiánynyal zárul, a másik, hogy a pártoló tagoktól mindössze csak 5000 korona folyik be évente, amely két körülmény igazolja megnyitó beszédében mondott panaszos szavait.

A közgyülés ezután az elnökséget és az igazgató-tanácsot választotta meg és pedig közfelkiáltással elnökké Apponyi Albert grófot, alelnökökké pedig Sámuel Lázár drt és Lichtenberg Kornél drt.

Az igazgató tanács tagjai lettek: Bársony János dr., Berzeviczy Albert, gelsei Guttmann Vilmos, csetei Herzog Péter, Hieronymi Károly, Jálics Géza, Jókai Mór, Karap Ferenc, Keglevich István gróf, Kőrössy József dr., Latinovits Géza (uj), Neumann Armin dr. (uj), Neuschloss Ödön (uj), Pallavicini Ede őrgróf, Pucher József, Püspöky Emil, Rákosi Jenő, Strasser Imre, Szápáry Pál gróf (uj), Széchényi Imre gróf, Tóth Lajos dr., Vándor Jakab dr., Vészi József, Wolfner József.

A napirend következő pontja a hölgybizottsági elnök és második alelnök választása volt. E pontnál mindenekelőtt Apponyi Albert gróf mutatott rá a lemondott hölgybizottsági elnök, gróf Csáky Albinné nagy érdemeire és javasolta, hogy az egyesület a grófnő lemondása feletti sajnálkozását és érdemeinek méltatását jegyzőkönyvbe iktatásra. Ezután átadta a szót ugyanebben a tárgyban Lichtenberg Kornél urnak.

Lichtenberg Kornél dr. elnök bejelenti, hogy gróf Csáky Albinné a hölgybizottság elnökségéről lemondott s bár a Poliklinika vezetősége mindent elkövetett a grófnő elhatározásának visszavonására, a Poliklinika legmélyebb bánatára a grófnő megmaradt szándékánál.

A közgyülés hölgybizottsági elnöki elnöki székre egyhangulag özv. báró Lipthay Bélánét választotta meg, mig a második alelnök kijelölése tekintetében az intézkedést az igazgatótanácsra bizta. Az ülés végén József főherceg meleg szavakban adott a felett való örömének kifejezést, hogy a közgyülésen megjelenni módjában volt és kijelentette, hogy az egyesület jótékony céljait, mint eddig, ugy a jövőben is szivén fogja hordozni.

Apponyi Albert gróf elnök hálásan megköszönvén a főherceg jóindulatát az ülést áerekeszitte.

A főherceg távozóban szivélyesen kezet szoritott Apponyi Albert gróffal és Wlassics Gyula vallás- és közoktatásügyi miniszterrel, ezután pedig nejével, Klotild főhercegnővel a közönség éljenzése közben elhajtatott.

A pékszirájk.

— Saját tudósitónktól. —

Budapest, máj. 21.

A sztrájkolók száma egyre szaporodik. ma már 600 a sztrájkoló péksegédek száma.

A sztrájkolók szaporodásának oka az, hogy a vezető munkások a rendelkezésükre álló embereket nem képesek ugy beosztani, hogy azok csak tiz órán át dolgozzanak, **a legtöbben igy 12 sőt 14 órán át kénytelenek dolgozni.**

A tegnapi ülésből kifolyólag és mert az ipartestületek felszólitotta a mestereket és sztrájkolókat, hogy véget vetve a herce-hurcának, alakitsanak békéltető bizottságot, a helyett egy 20 mesterből és 20 segédből álló vegyes bizottságot alakitottak, a melynek tagjai most végig járják a műhelyeket, meggyőződést szerezni arról, vajjon a mesterek megfeleltek-e vállalt kötelezettségeiknek.

Szombaton délután 4 órakor a Herminakerti sztrájktanyán nagygyülést tartanak, melyen a vegyes bizottság beszámol kiküldetéséről.

LEGUJABB.

Forradalom a Balkánon.

— Táviratí tudósitások, —

Konstantinápoly, máj. 21. Az a vizsgálat, melyet Edib basa hadosztálytábornok alatt álló kivételes biróság meginditott a legnagyobb titokban folyik. A vizsgálat rendkivül lassu, mert eddig 350 letartóztatott bolgárt kellett kihallgatni. A vizsgálat konstatálta, hogy a **szaloniki bombamerényletnek főcinkosa Dime Miosev köprüli bolgár, aki gyilkosság miatt már büntetve volt.**

A foglyok közül egy Roydanow György nevü egyén tett részletes vallomást, melynek során elmondotta, hogy az **Alhambra rakparton levő kávéházba ő dobta a bombát** és hogy a konzulátusok ellen is neki kellett volna elkövetni a merényletet.

A kivételes biróságnak azt a jogát, hogy akasztófára itélhet bünösöket, eként módositották, hogy a halálos itélet megerősitését Konstantinápolyban kell aláiratni.

Konstantinápoly, máj. 21. A legujabb ideérkezett hirek szerint az albánok üldözésére kiküldött csapatokat a kaprovniki magaslatokról visszavonták, mert az albánok itt egy nagy kolostort megszállva tartanak s azzal fenyegetődznek, hogy a kolostort elpusztitják, ha a csapatok előre nyomulnak.

Gyilkos hadnagy.

Berlin, máj. 21. Sylbens hadnagyot, aki a mult hónapban Essenben egy katonát részegségében leszurt, gyilkosság vádjával terhelten haditörvényszék elé állitják és e hó 26-án itélkeznek fölötte.

A kongregációk ügye.

Páris, máj. 22. A képviselőház tegnapi ülésén, két napos vita után befejezték azon interpellációkat, melyeket az egyházpolitika tekintetében beterjesztettek. Az este folyamán a radikálisok és a szociálisták követelték, hogy a konkordátumot fel kell mondania és az egyházat az államtól el kell választani.

Nagy betörés Császártöltésen.

Baja, máj. 21. Császártöltésről értesitik a bajai rendőrséget, hogy az elmult éjszaka ott egy házat ismeretlen tettesek teljesen kifosztottak. Elraboltak ott ruhát, ágynemüt, szóval mindent, ami a lakásban volt. A császártöltési csendőrőrs táviratban kereste meg ez ügyben a bajai rendőrséget és a szentistváni csendőrőrsöt. Az a gyanu, hogy a betörést cigányok követték el és ezek utjukat Baja felé vették.

Budapesti lóversenyek.

Budapest, máj. 21.

A mai lóverseny első két futama a következő eredménynyel végződött:

I. Nákó-díj.

1. Egyedi Lajos Cabatina lov. Miklós.
2. Mazik Pál Toldi, lov. Krause.
3. Hg. Palffy Miklós Haus Heiling, lov. Pejacsevics.

II. Eladó handicap.

1. Gr. Batthiány Elemér Olive, lov. Holmes.
2. Rohonczy Gedeon Világos, lov. Taral.
3. Egyedi Lajos Lehel, lov. Levis.

Horvát zavargás.

Zágráb, május 21.

Érkezett reggel 6 órakor.

A Jellasics szobornál és a tőzsde előtt történt zavargás után a tüntetők az egyetem elő vonultak, a hol Klasics rektort arra akarták bírni, hogy a katonaságot parancsolja el az egyetem elől.

A katonaság azonban felszegzett szuronnyal fogadta és széjjel kergette őket. A tüntetők most apróbb csapatokra oszolva folytatták a tüntetést. Egy részük visszatért a Jellasics-térre, de itten már egy század katonaság várta őket. A másik részük a pályaudvar felé ment, de itten szintén katonasággal találták magukat szemben. Éjfél előtt fél órával csend van a városban. A katonaság cirkáló őrjáratai járnak az utcákon, tüntetés sehol sincsen.

Zágráb, máj. 21.

Tegnap és tegnapelőtt százával utaztak el innen a magyar családok, mert szinte tűrhetetlen itteni állapotuk. Folytonos életveszélylyel küzdeni, a vagyont féltení mindennapos dolog. Bár védelmükre a kormány mindent megtett, mégis félnek és inkább elhagyják a várost, sokan örökre.

Zágráb, máj, 21.

A tüntetők est[illegible] locsban a kórházat akarták leromboln[illegible] de a katonaság közibök tört. Egy em[illegible] megsebesült. A lövésre valamenny[illegible] eszeveszettül elmenekültek. Kilenc [illegible]mbert lecsuktak.

Zágráb, máj. 11.

Még egy aljas vakmerőséget követtek el a zavargók. Amikor a katonaság eltávozott, előbujtak rejtekhelyükről és az éppen arra haladó 206. számu tehervonatot feltartoztatták, ugy hogy azt vissza kellett tolatni, arra az állomásra, ahonnan jött, t. i. Mejára. Amikor erre az ujabb gaztettüke a katonaság megjelent, megint megugrottak az utonálók.

Zágráb, máj. 21.

Vasárnapra itten a józan elemek gyülést hivtak össze, amelyen a zavargások ellen fognak beszélni és figyelmeztetni fogják a tüntetőket, hogy tartsák magukat távol a tüntetésektől, mert a zavargók ártanak Horvátország presztizsének.

Zágráb, máj. 21.

Ha a zavargások e héten alább nem hagynak, akkor — mint illetékes helyről értesülünk — ki fogják hirdetni a statáriumot.

BUDAPESTI HIREK.

— **Biró Lajos Budapesten.** Biró Lajos, a kiváló természettudós, ki a napokban jött Olaszországon keresztül Abbáziába, a tengeri fürdőhelyről tegnap délelőtt egészen váratlan megérkezett a fővárosba.

— **Vakmerő tolvajt** csipett el ma az utca népe a Váci-utcában. Berger Mór rovott multu facér szabósegédnek hivják. A Gizella-téren felkapaszkodott egy robogó bérkocsira, melyen belavári Burchard Lajos főispáni titkár ült, mellette a kocsiban egy 6000 korona értéket tartalmező bőrönd. Ezt lopta le a kocsiról Burger és futásnak eredt, de a Váci-utcában elcsipték és átadták a rendőrségnek.

HIREK MINDENFELŐL.

— **Kiszabadult fegyencek garázdálkodása.** Temes-Szigetről táviratozzák a szegedi kerületi csendőrparancsnokságnak: Temes-Szigeten (Temesm.) és vidékén napok óta veszedelmes rablóbanda tartja rettegésben a lakosságot. A rablók, akik Szerbiából szöktek át a határon, szökött fegyencek. A retteget zsiványok az országutak mentén lesbe állanak s igy fosztogatják az utasokat. Tegnap délután Temes-Sziget közelében megtámadták Tyiritz Szrea temes-szigeti lakost, akit agyonvertek s a nála levő értékeitől megfosztottak. A csendőrség nyomozza a rablógyilkos bandát.

— **A püspök.** A német császár metzi tartózkodása idején megnézte a római amfiteatrum romjait is. A romok előtt nagy társaság várta a császárt, aki mosolyogva fordult Benzler püspökhöz:

— Nos? — kérdezte. — Hisz a püspökök nem járnak szinházba?

A püspök egy pillanatig habozott, aztán finom meghajlással felelt:

— Római szinház volt, felség!

— **Felfalt hittérítő.** Kozman atya elment már régen Indiába, hogy a pogányokat megtérítse a keresztény katholikus egyháznak. Tiz esztendő óta folytatta veszedelmes hivatását és most végre utólérte a hittérítők közös sorsa: áldozata lett buzgalmának. Megmenekült ugyan pogány isteneikhez ragaszkodó vad bensülöttektől, furfanggal, szép szóval, de már Bettiah város közelében veszedelmesebb ellenfelekkel állott szemben. Tigrisek támadták meg az állig felfegyverkezett Kozmán atyát és ugy ahogy volt, kegyetlenül felfalták. Keresésére indult társai találták meg ruháit koponyaját és csontjait. Ott hevert mellette órája, amely pont félhárom órakor megállott. A szerencsétlenül járt hittérítő földi maradványait lepedőbe csavarva elvitték Bettiahba s ott temették el. A vérengző tigriseket, rövidesen elpusztitották az angol vadászok.

— **Tragikus véletlen.** Szárazaján Háromszékmegyében Simon József tanitó meglátogatte Bereczé István tanitótársát aki a pamlagon aludt, Simon a szegen legyvert levévv, azt vizsgálgatta, miközben a fegyver elsült és a golyó Berecket oly szerencsétlenül találta, hogy rögtön meghalt. Simon rémületében elszaladt, eltünt. Azt hiszik, hogy bánatában öngyilkos lett. A résevét a szerencsétlenek iránt rendkivül nagy, mert elválaszthatlan jó barátok voltak.

— **A furfangos „mentő".** Nemrég történt, hogy Trautenau közelében valaki merényletet követett el a személyvonat ellen és a katasztrófát egy kisegitő őr háritotta el azzal, hogy idejekorán vészjelt adott és igy a személyvonat még a felszaggatot sinvonal előtt megállott. Nagy volt az öröm a személyvonat utasai között, akik hálából egymás között hamarosan 80 koronát gyüjtöttek a bátor életmentőnek. Azóta vasut igazgatóság és a rendőrség szorgosan kutatott a merénylő után, mig végre ma a nyomozás sikerre vezetett. Letartóztatták a merénylőt, aki a simpárt felszaggatta: Tuma kisegitő őrt, aki a katasztrófát akkoriban elháritotta. Tuma bevallotta, hogy fegyvergyakorlatra kellett bevonulnia s nem volt pénze. Kieszelte hát a pénzszerzésnek ezt a módját, amely kitünően bevál. A derék „életmentőt" átadták a prágai ügyészségnek.

— **Egy leány tragédiája.** Kolozsvárról jelentik, hogy a monostori műmalomban dolgozó molnárok tegnap egy fiatal leány holttját fogták ki a Szamosból. A vizsgalat megállapitotta, hogy az öngyilkos leány Szabó Juliska, aki nemrég került ki a kolozsvári közkórházból, ahol az egyik lábát amputálták. A leány azóta buskomor lett és sokszor sirva panaszkodott szerencsétlenségéről. A napokban azzal az ürügygyel távozott el hazulról, hogy munkáért megy az asztaloshoz, ehelyett azonban a Szamos partjára vánszorgott s a vizbe vetette magát. Ma temették el a kolozsvári boncfani intézetből.

— **Rabszolgavásár Délafrikában.** Dar-en-Salaamból jelentik: A napokban igen jövedelmező üzletet fedezett fel az itteni rendőrség. Egynehány módosabb fekete ugyanis valósággal rabszolgakereskedést folytatott. Megvettek fekete népségeket, akiket aztán Zanzibárba szállitottak és ott kötes hirü házak részére eladták őket. Titkos rendőrök nyomára jöttek az emberhussal kereskedő uraknak, kiket aztán egy szép napon letartóztattak. A vizsgálóbiró előtt hosszas faggatás után bevallották, hogy már évek óta üzik ezt a kufárkodást.

x **Bajusz- és szőrzetnövesztőt, hajnövesztőt, arcszépitőt** csakis Tabor gyógyszerész mai hirdetése alapján tessék rendelni.

Hólyag- és húgyszervi bántalmak
kifolyás, húgyosó-égés, vizeletinger, hólyaghurut sib munkamegszakitás nélkül, gyorsan és fájdalom nélkül gyógyulnak
a **„LOCHER-féle ANTIKEON"** által.
Belső szer! — Nem sanatol! — Nem ártalmas! — Orvosok melegen ajánlják!
Üvegje *kor. 4.80.* Postán *5 70 kor.* előzetes beküldése mellett *bérmentve.* Kapható az összes gyógyszertárakban.
Főraktár: Török József gyógyszertára Budapest, Király-u. 12 és Andrássy-út 26.

Hölgyek figyelmébe!
Orgona-Crém arozkenő.
Minden eddig készitett szépitő és bőrápoló szerek közt legkitünőbb készitmény az Orgona-Crém, m[illegible] nem szivárdék.
Az elegáns h[illegible]k kivalóan kedvelt szépitő szere. Egyedüli biztos szer az arcz szépitésére és tisztántartására.
Eltávolitja a májfoltokat, sömört, pörsenést, hőség vagy fagyás altal előidézett vörös foltokat, kisimitja a ráncozokat, himlőhelyeket, még korosabb egyéneknek is bájos, üde, ifju arczszint kölcsönöz.
Csodálatos hatása abban rejlik, hogy a bőrre kenve, rögtön felszivódik és azért hozza létre azon bámulatos hatást, hogy a szeplős, sömörös vagy pörsenéses arcz már néhány nap alatt teljesen átváltozik. Mivel nem szivárdék, nappal is használható.
Ara 1 tégelynek 50 kr., nagyobb 80 kr.
Hozzávaló orgona-szappan 35 kr.
Orgona-pouder 3 szinben: fehér, rózsa és crém szinü kis doboz 50 kr., nagy doboz 1 frt.
Kapható:
Barcsay Károly gyógyszertárában Szegeden.
Ugyanott biztos hatásu lábizzadás elleni hintőpor 50 kr. és biztos hatásu tyukszemvesztő 50 kr ért kapható.
Csak a Barcsay gyógyszertárban vásárolt crém a valódi!

Kolozsvártól Budapestig
hogy **Katechu-Injectióm** az egyetlen biztos szer hugyeső és fehérfolyás ellen. Egy üveg uraknak 2 korona; nőknek 2 kor. 0 fillér
Csak Gyarmati-féle Katechu-Injectiót kérjünk!
Kapható minden gyógytárban. -- Főraktár.
Városi gyógyszertár a „Szent-Háromság"-hoz
Baja, Fő-utcza 304.

Pécsi quarglit
a legjobb minőségben 1 ládát, a mely 4—5 schockot tartalmaz, schockonkint 1 kor.-ért ajánl a
Pécsi pogácsasajt-gyár
PECS,
Basa-Malomi-ut 4, sz

Sertés-por.
Ův- és gyógyszer sertéseknek.
A legmelegebben ajánljuk e porokat, melyek kiszámithatatlan károktól óvják meg a sertés-tulajdonosokat. A meleg idők beáltával, de egyébkor is, ha valamely betegség mutatkozik, minden sertésnek egy por adandó, mely az egész évre feleslegessé tesz minden egyéb gyógyszert. Sertéseknek 1 adag 4 kr., malacznak 8 kr.
Sertés-por. Emésztő por rossz emésztés és étvágyhiánynál 1 adag 8-szorra adandó. Ára 10 kr. Kapható:
MILASSIN ILLÉS gyógyszertárában
SZABADKÁN.

Hallatlan!!
4 pár czipő
csak 2 frt 50 kr.
olcsó árért lesznek a nagy mennyiségben eszközölt bevásárlás miatt eladva. Egy pár férfi és egy pár női barna, szürke vagy fekete fűzős czipő erősen szegelt talppal, legujabb alak, továbbá egy pár férfi és egy pár női divatos czipő zsinórzatta. **Mind a négy pár 2 forint 50 krajczár.** Megrendelésnél elegendő a láb hossza. Szétküldés utánvét mellett.
Schuh-Export F. Windisch
Krakau A|I. szám.
Csere megengedve, a meg nem felelőért pénz is vissza.

A fővárosba jövő vidékiek legkedélyesebb éjjeli mulatóhelye a
Stefánia-kávéház
Kerepesi-ut 73. szám, a keleti pályaudvar közelébe
Esténkint 9 órától kezdve **elsőrangu magyar varieté-előadás SZŰCS LACZI** igazgatása alatt. Közben és utánna. **Radics Pista** kitünő zenekara játszik.
Élénk éjjeli élet! Szolid árak!
Belépti dij nincs.

REGÉNY.

Társadalmi küzdelem.

Eredeti bünügyi regény. Irta ILOSVAI HUGO

Minden jog fenntartva.

Itt meg kell jegyeznünk, hogy ez a társalgás német nyelven, illetve ékes józsefvárosi ecte bécsi dialektusban folyt, bőven tolvajnyelvekkel megspékelve.

Mert mint minden jót, a gazokat is Ausztriának köszönhetjük.

Nem mintha nekünk is nem teremne honi földben elég ebből a fajtából, hanem a régi Pest az volt Bécsnek, ami Ujpest még nehány esztendővel ezelőtt Budapestnek, a fővárosi gazságok lerakodóhelye és tárháza.

Ha Bécsben meleg lett a talaj, mert ott a rendőrség fürgébb, ügyesebb és szigorubb volt, mint nálunk, akkor jöttek Budapestre és itt próbáltak szerencsét.

A detektiv tehát igen díszes társasáot talát itten együtt.

A Rézorru ujra mondotta

— Nem kell Galánd Pistával tréfálni. Eddig nem tudott veszélyes lenni, most alkalma van hozzá, a nyomot megtalálta és a helyes irányba indul, ki tudja, hovvá fog eljutni.

— A másvilágra: mondotta egy mély basszushang.

Rézorru feléje nézett.

— Magaera vállalod?

— Mért no? Akár egy tucatot is.

— Ee miért?

— Csak!

— Hiszen néked fogalmad sincsen, hogy miért történt a kerepesiuti gyilkosság, milyen összefüggésben van ez az angyalföldivel és miért történt ez.

— Mit bánom én? Én csak nem szeretem, ha az ilyen legények a lábunk alatt botorkálnak. Aztán!.. legyen a dolog bármint, már régen nem láttam embervért. Mindegy nekem, közületek-e valaki, idegent, vagy a detektivek, de en a legközelebbi 24 órában gyilkolni fogok, mert gyilkolnom kell.

Egy zsömök, nagyfejü, apró rövid lábu ember volt az aki igy beszélt.

Csakmem törpének lehetett mondani.

És láthatólag nem tréfált ez a vérszomjas fenevad.

Még cinkostársai is megremegtek tőle.

A tekintete vérben uszott, az orra remegett, mint egy vérnyomon elindult vérebé és a csizmaszárából élesre fent kést vett elő.

Akik a közelében álltak, visszahátráltak.

A detektiv ismerte ezt a gazfickót.

Emberölésért már többször volt elcsukva.

Nincsen két hete, hogy legutóbb hazaengedték.

Olyan az ilyen ember, akár a tigris, akkor is vérengző, ha nem éhes.

(Folyt köv.)

A ki elegánsan és olcsón akar ruházkodni az forduljon

Schlesinger T. és Tsa

kész női ruha- és felöltők áruházához

BUDAPEST, Vámház-körut 11

Valódi szintartó mosó bluz —.75 kr
" " " alj 1.25 „
Cloth bluz fekete . . . . 1.50 „
Szövet bluz fekete Kamgarn-kelméből v. más szinekben 1.85 „
Szövet alj két selyem bordűrrel 2.15 „
Kamgarn alj fekete finom kát fodorral 3.85 „
Pongyola mosó minden szinben 2.50 „
Teljes szövetruha halcsontos diszes a legujabb divatu 5.—10 frtig
Kabátok tavaszi elegáns 4.95 kr.
Gallér tavaszi minden hosszban elegáns kivitelben 1.90—6.50 frtig.

Gyermek-ruhák 1—12 évesoknek mosó- és szövetben dus választék.

Megrendelések mértek szerint pontosan és felelősséggel ismeretesen eszközöltetnek, Elég az alj hosszának és a felső bőség mérotének, de legbelyesebb egy régi dereknak a beküldése.

Elárusitás nagyban s kicsinyben.

Bajusz- és szakállnövesztő szer.

Kitünő hatásáról számtalan elismerő irat tanuskodik. Csalhatatlan, biztos eredmény! Csak nálam beszerezve valódi. Ára 1 kor. 20 fillér.

Nyilvános köszönet ime a sok közül: „Az összes hirdetett szereket megkisérlettem, s köszönettel tudatom, hogy csak az ön készitményének köszönhetem, hogy bajuszom nőtt stb. Róth Sándor, magánhivatalnok, Arad-Gáj.

Hajnövesztő 136 hálairattal igazolom e szer kitünő hatását. — Ára 2 korona.

Mindan **ősz fülű egyénnek** nélkülözhetetlen a

Tábor-féle Haj-Regenerateur csakis Aradon **Tábor** gyógyszertárában kapható. — Ára 2 korona.

Ez nem hajffestő! Ártalmatlan! Szintelen folyadék! Sem a kézen, sem a fejbőrön, sem a ruha szövetén semmi foltot nem hagy és ép oly egyszerűséggel használjuk, mint mikor vizzel bekenjük a fejünket. **Az ősz hajat 8—10 nap alatt olyan szintire varázsolja, mint az fiatal korában volt, anélkül, hogy festené.** Férfi és nő egyaránt biztos eredménynyel használhatja. Hatásáért elvállalom a kezességet!

Arcz szépitésre a leghatásosabb a

Csoda-krém. Szeplőt, májfoltot és minden arcz-tisztátlanságot 4—5 nap alatt eltünteti és nem engedi, hogy ujra kiütsön. Hatásáért teljes szavatosságot vállalok. Ára 1 korona, borotválható szappan 70 fillér.

Ingyen adok tanácsot és felvilágositást **szépségbiba** eltüntetésére irányuló vagy **gyógyszer kérdésben!**

Fenti szerek kizárólagos megrendelési helye:

Tábor Gyula gyógyszertára Arad.

Férfiak és Nőknek

a legmakacsabb bevény és idült folyások (trippes hólyagkendőzés nélkül a legbiztosabb gyógyszerünk a

„Samiol labdacsok“

bizonyultak. Egy dobozban 100 labdacs tartalommal és pontos használati utasitással 6 korona. Vidékre 6 korona előleges beküldése vagy utánvét mellett diskréten küldi.

Továbbá köszvényes reumatikus, podagrás bajok ellen legjobb a

Sapol-köszvény-kenőcsöt.

Meggyógyul! Munkabiró! Egészséges lesz

Egyedüli biztos hatásu szer az összes reumatikus bajok ellen. Leggyorsabban gyógyitja a köszvényt, csontbaszogatást, ugyanilyen, kereszteszúfájdalmat, hátfájást, derékfájást, gyomor-, lép- és vesefájdalmat, mirigyes bántalmakat, izomhűdést, az összerándult, hajlithatatlan ereket és inakat, a jófátást és fogfájást. Ára 6 kor. Egy doboz Isodoron-féle vér- és gyomortisztitó labdacs 2 korona 50 fillér.

Kapható a fő- és szétküldési raktár: **„Magyar Király“ gyógytárban Budapesten** V., Erzsébet-tér—Marokkó-u. 2.2. sz.

Megrendelhető utánvét vagy a pénz előleges beküldése mellett.

Ezer és ezer hálanyilatkozat.

Jégverés ellen

jutányosan és kedvező feltételek mellett biztositt a

Hazai általános biztositó részvénytársaság.

Forduljon tehát az érdeklődő gazdaközönség bizalommal kerületi felügyelőség, főügynökség, illetőleg helyi ügynökségeinkhez, a hol minden tekintetben készséggel adnak tájékozást.

Káraink gyorsan és méltányosan bonyolitjuk le, azonfelül **kedvező fizetési feltételeket adunk.**

Vendéglősök figyelmébe!

Van szerencsém a t. vendéglős urak figyelmét — a közelgő idényre tekintettel — **48-as sör-szivattyúmra** felhivni. Számos kiállitáson kitüntetve! Igen jól működik, czélszerűek és olcsók.

Arak 24, 26 és 30 korona.

Watterich Arnold

Budapest,

VII., Dohány-utcza 5. sz.

Felülött és gyermek részére czukrat egészitő más szerben a világhiru **Dr. Schüssler-szappan.** 1 darb 35 kr., a darabot teljesen bármonyte kitö a pénz előleges beküldése után. Ozonin! kitünő fogpép! 1 doboz 35 kr. Székely-gyógyszertár, Kassa

„Barát-ital“

gyomor-likőr készitményem a legkiválóbb étvágygerjesztő gyomor-tisztitó és **hashajtó**, igen jó izű és gyorsan hat, naponta két pohárral elegendő. Régi gyomorbaj, **székrekedés**, hányingerlés, szédülés és fejfájás ellen csakis ez segit. Egy üveg ára **40** és **60** krajczár.

Készitési és levélczim: **Zenke Zoltán, Szeged.**

A valódi üvegen rajta van: Zenke Zoltán Szeged. Kiárusitó kereskedők 40 százalék mellett keresztetnek, valamint utazó és helyi ügynökök is.

KAPHATÓ:

Székesfehérváron: Reinitz Lipót, ifj. Tóglí Gyula, Márjan Péter fűszer-üzlete.
Szentesen: Horváth István vas- és fűszer-üzlete, Klein Ignácz vas- és fűszer-üzlete, Németh Jenő, Schulz István, Bartha Sándor fűszer-üzlete.
Nagykanizsán: Fesselhoffer József, ifj. Fischer Ferencz, Rottmann-testvérek fűszer-üzlete.
Hasson: Vizy Domokos, Ruszinkó Antalnál.
Bajon: Dreschler Gyula, Bruck Pálnál.
Győrött: Prettenhoffer Józsefnél.
Komáromban: Zanka Edénél.
Szatmáron: Wallon H. fia, Szücs Józsefnél.

Megszünt a hajhullás és korpaképződés!

Mi mindnyájan megkérdeztük orvosunkat

Petrol-balzsam

kellemes illatu és a legjobb e nemü szer, mely megakadályozza a hajhullás és a korpa képződését, a hajat bársony simává, fényessé és hajlékonnyá tesz és a növést ujra elősegiti.

Egy üveg ára 3 korona.

Egyedüli főraktár:

PETROVICS MIKLOS

drogusista és illatszer-gyáros

Budapest, Bécsi-utcza 2. szám.

Új befőttek.

Világos, vágókeményű, valódi; **barack, málna, meggy, ribiszke (hecserli), őszi baracok**

Déldi eper-befőtt	kor.	1.60
narancs, citrom	„	1.90
szilva	„	—.70
ananasz-befőtt	„	2.—
szilva (törött czukor szilvalz)	„	—.68
csipkebogyó-compot	„	1.—

netto 1 kilogrammonkint prágai raktáramban egy minőségből 5 klg. vételénél 1 klg. 80 grammos dobozokban klg.-ként 14 fillérrel drágább.

kitünő keverek (melange)	kor.	.90
friss málna és meggy-szörp	„	1.40
citromlé	„	2.—
paradicsom befőtt	„	1.—

A 1 klg-ként ajánlja

Taussig Hermann

conserv-gyára

Prag-Carolinenthal.

Meg nem felelőt franco visszaveszek.

Hasznos tanácsot

NEMI BETEGEKNEK

a **„Népszerű Utmutató“** cz. könyv, mely 200 oldalon **a titkos betegségekre vonatkozó minden tudnivalót** és gyógykezelési módot tartalmaz. Szerzője **Dr. GARAI ANTAL** országos hírű specialista a **könyvet bárkinek teljesen ingyen zárt boritékban** küldi meg. A könyv már az 59-ik kiadásban jelent meg és sok ezer ember köszönhetni ennek gyógyulását. Portóra **20 fillér bélyeg küldendő.** Czim

Dr. GARAI

Budapest, VI., Andrássy-ut 24.

hol a munka szerzője **nemi-, bőr- és hugyszervi betegeknek** naponta rendel d. e. 10—1-ig és este 7—8-ig.

Világhiru

olmützi quargli

ajánl nagyban legolcsóbban, körülbelül 5 kilós dobozokban, **3 kor. 60 fillér** utánvéttel

E. Zorn sajtgyára **Olmütz.**

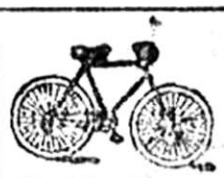

A világhiru eredeti angol

„Helical-Premle“

kerékpároknál

mélyen leszállitva **125 frttól feljebb** havi 8 és 10 frtos részletre, elismerő **„Gyoton“** gépekre és kerékpárrészekre, az országban egyedül álló nagy bevásárlásaink folytán **30 százalék árleszállitással** szállitunk vidékre és bárhová.

1 db I. rendű külső gummi egy évi jótállással	frt	5.—	és 3.50
1 db I. rendű belső gummi egy évi jótállással	„	8.—	„ 2.—
1 db jóminőségű acetylen-lámpa	„	3.25	„ 2.—
1 pár kitünő pedál	„	2.75	„ 2.25
1 drb jó minőségű kerékpár-lánczc	„	2.50	„ 1.90
1 drb angol nyereg	„	3.25	„ 2.—
1 klgr. calcium carbid	„	—.—	„ —.85

Nagy árjegyzéket több mint 300 képpel ingyen küld

Láng Jakab és Fia

az ország legnagyobb és legmegbizhatóbb kerékpár-raktára.

Budapest, József-körut 41. szám

Fióküzlet: **Rottenbiller-utcza 1.**

Az árak kitünőségéért kezeskedünk és nem tetszők a visszaküldjük penzt vagy kicseréljük

Meteor-Football

vörös gummival elismert legjobb és legolcsóbb.

Szám	1.	2.	3.	4.	5.
frt	1.75.	2.50	3.—	3.50	4.50
Vörös gummi betét	—.75	1.—	1.20	1.50	1.75

Kapható kizárólagosan:

Révész-nél **BUDAPEST, IV., Muzeum-körut 19/F.**

Tennis rakeek és labdák.

Meglepő! Teljesen ártalmatlan!

„BAUMANN-féle IDEAL“

Pipere-Mosdópor a legkitünőbb a bőr ápolására,

a pudert és arcz festéket felesleges tesszi.

A bőr puha, tömös bársonypuha és üde lesz, megszünteti az idő előtti öregedés, eltávolitja arczráncokat, pörzsölyt, bőratkát, foltokat, vérpirosságot stb. Egy kitünő szer, tőlen durva, vörös, felpattant bőr ellen. **„Baumann Ideál“-ját a legnemesebb hölgyek és művésznők meglepő eredményével használják. Egy próba elég, hogy annak kitünő hatásáról meggyőződhessen. Kérjen „Baumann Ideál“-t és Ön meg lesz lepve.** Kapható minden jobb patikában, drogueriában és parfümeriában. **Ára egy csomagnak 16 fillér.** 2 korona beküldése mellett 10 csomag bérmentve. Próbaküldemény 50 fillér levelezőlevelen. Szétküldő-ház egyedüli feltalálónál és gyárosnál: **BAUMANN JENŐ,** Zólyom. Budapesti főraktár: Irgang Kálmán, drogueria a sárkanyhoz. IV., Egyetem-utcza 11., továbbá: Török-féle gyógyszertár, Király-utcza 12., Lux Mihály, Muzeum-körut 7., Dr. Egger-patika, Váczi-körut 17., Molnár és Moser, Koronahercseg-utcza 9., Netuda Nándor, Kossuth Lajos-utcza 7., Detsinyi Frigyes, Marokkó-utcza 2., „Ideál“ illatszertár, VI., Teréz-körut 6., Detsinyi Károly, Fürdő-utcza 10., Hartl János, VIII., Üllői-ut 52/b., Baumholzer Ede, II., Corvin-tér 7., Petrovics Miklós, IV., Bécsi-utcza 12., Lányi és Dranth, IV., Koronahercseg-utcza 10., Krayer E. és T., Váczi-ut 6., Lengyel „Medve“ drog. VII., Baross-tér 22., Bayer Antal, VI., Andrássy-ut 84., Spitzer G. Kálmán, IX., Ferencz-körut 41., Waltersdorfer Pál, Kerepesi-ut 8.

Nyomatott a tulajdonos „Hirlapterjesztő Vállalat“ körforgógépén. (Czégtulajdonos: Székely Viktor.)

A vidéki takarékpéztárak reformja.

A vidéki takarékpénztárak központi szervezkedése mindinkább közeledik a megvalósulás felé.

Az első reformmozgalom ez, mely nem támaszkodik az állam gyámkodó gondoskodására, hanem saját erőből igyekszik a létező állapotok javitására oly berendezéssel, mely célja egyenesen az állam beavatkozás elkerülése.

S már csak azért is üdvözöljük e reformot, mert alapjából kicsillan a gazdasági élet terén is az önálló és szabad fejlődés ideálja.

A mozgalom célja a takarékpénztári intézmények fejlesztése és tökéletesitése, az iránta való bizalom megszilárditása, fokozása a központi szervezkedés által. A szervezkedésre nézve eddigelé eltérők a vélemények, egyik irány hivői központi pénzintézet létesitését tartják feltétlenül szükségesnek, mig ellenben a másik párt hivői ezt szükségtelennek, sőt teljesen céltalannak tartják és a szervezkedést egyesületi alapon nyugvó kötelék alapján akarják keresztülvinni.

Ezeket a célokat csakis egyesületi alapon álló, a pénzkereseti célt teljesen nélkülöző kötelék valósithatja meg. Mert a mire tulajdonképpen szükség van, az nem uj pénzforrás megnyitásában, hanem a takarékpénztárak érdekeinek megvédéséből, a takarékpénztári intézmény megjavitásából áll.

Erre pedig csakis az egyesületi intézmény az alkalmas szervezet. Ez a kötelék a takarékpénztárakat érdeklő ügyekben tanácsot, szakvéleményt adhat a kormánynak, a hatóságnak, az intézeteknek.

Figyelemmel kisérheti a törvényhozás előkészitéseit, megfigyelheti a törvény végrehajtását, a betétszerkesztés körül előfordulható hiányokat, a hatóságoknak a takarékpénztárakat érdeklő intezkedéseit.

Ügyet vethet továbbá a hasonló külföldi mozgalmakra, törekvésekre. A fenforgó kérdéseket, melyek a takarékpénztárakat érdeklik megvitathatja, szakközlönyt létesithet, a gyüléseken tartandó előadásokkal, pályadijak kitüzésével buzditólag hathat és tudományos alapon továbbfejlesztené a takarékpénztári intézményt.

Ezáltal nemcsak az intézet vagyonbiztosságát, ügykezelésének egyöntetü rendességét teremtenék meg, hanem megszereznék a tapasztalt revizorok tanácsát, szakvéleményét.

Az egyesület kiterjesztheti gondoskodását a hivatalnokok és családjaik anyagi érdekeinek megvédésére, nyugdij vagy segélyező ügy rendezésével. Emellett alkalmas szervet a takarékossági szellem ápolására és fejlesztésére is. Válságoknak, egyes takarékpénztárak nélküli megrohanásának megszüntetésére legalkalmasabb az egyesületi kötelék.

Ez az együttműködés minden irányban megteremtené áldásos eredményét, bizalmat ébresztene a takarékpénztárak iránt és félöslegessé tenné az állam beavatkozását; belenyulna az egyes intézetek autonómiájába, anélkül, hogy a takarékpénztárak önállóságát megsértené.

Kivánjuk tehát, hogy a lelkesedés lángja ne hamvadjon el egyhamar és hogy a kötelék mielőbb kezdje meg működését, ugy a takarékpénztári ügy fellendítése, mint közgazdaságunk érdekében.

Hirek.

Városi közgyülés.

Ezen közgyülés cimétül bátran adhattuk volna hogy: „jó éjszakát ócska brigadéros.“ Nagy eredménye volt ennek a közgyülésnek, mely lerázva a régi vaskalapot, oly szépen tárgyalt, hogy büszkeség fog el képviselőtestületünk józansága következtében. Megingatta két fiatal városi képviselő annyira a régi kinai falat; hogy az előbb-utóbb összeroskad. De másképp is megnyugtatott bennünket a gyülés eredménye, mert tapasztaltuk, hogy van fiatal nemzedéke a városi képviselőtestületnek, kikre bátran támaszkodhatunk a jövőben. Különben a közgyülés lefolyása következő volt:

Többek hozzászólása után névszerinti szavazás következtében, Eperjessy Sándor egy szavazata ellenében 68 szavazattal elfogadták a v. tanács azon javaslatát, melyeket a szeszfinomitó gyár részére a város 1 kataszteri hold és az iparvágányhoz szükséges területet ingyen átenged s 12 évi pótadómentességet és kövezetvám mentességet biztosit.

Pietrovszky Károly és társai telkéből csak akkora telek megvétele határoztatott el, mely a Sugár-ut meghosszabbitásához szükséges.

Strick Leónak a város illetőségi kötelékébe leendő felvétele kilátásba helyeztetett.

Franz villamos-világitási vállalkozó felebbezése tárgyában beadott tanácsi javaslat elfogadtatott.

Elek Lipót inditványa következtében határoztatott; hogy a kereskedelemügyi miniszterhez felterjesztés intéztessék a postahivatal részére egy uj, megfelelő épület épitése érdemében.

Az adózók figyelmébe.

Nagykanizsa város tanácsa közhirré teszi, hogy nagykanizsa város 1903. évi I—II. osztályu kereseti-adó kivetési lajstroma az 1883. évi 44. t. c. 16. és 18. §-ai értelmében a folyó hó 18-ától fogva 8 napon át a városi adóhivatal helyiségében közszemlére kitétetett oly célból, hogy a hivatalos órán belül bárki által betekinthető legyen s hogy az ellen észrevételét megtehesse és pedig: Azon adózók, kik az illető lajstromban megállapitott adónemmel már a mult évben is megrovattak, a lajstrom közszemlére kitételének napját, azon adózók, kik a kivetési lajstromban megállapitott adóval folyó évben először rovattak meg, adótartozásuknak az adókönyvecskében történt bejegyzését követő 15 nap alatt irásban Nagykanizsa város tanácsához benyujthatják.

Tüz.

Özv. Pacs Istvánné Garai-utcai lakós szalmával fedett lakóháza tegnap este 10 órakor kigyult és annak tetőzete teljesen leégett. A tüzoltók gyors megjelenése a tüznek tovább terjedését megakadályozta. A tüznek keletkezése eddig ismeretlen.

Virágcsokor — és a bot.

Mind a kettőnek más és más rendeltetése van. Egyikkel kedveskedünk másikkal kellemetlenkedünk. Azonban az alábbi történetünkben szoros kapcsolatot képeznek. Történetünk hőse egy fiatal menyecske, ki élt-halt a pörge bajuszokért. De ő érte is bomlott fiatalságunk, mikor kecses léptekkel rótta a korzót. A korzón történt ismeretség hozta össze ezen két különféle eszközt, melyek egy helyen a pörge bajuszu udvarló hátán semmisültek meg. Az eset a következő: X. Don Jouan erősen csapta a szelet J. asszonyságnak, ki az udvarlást szivesen fogadta, különösen jelen esetben, mikor az egy csinos pörge bajuszu egyéntől jött. Az udvarlást mi természetesebb, látogatás is követte. Hogy X. ur szivesebben láttassék, egy névjegy kiséretében, melyben látogatását jelezte egy csokrot küldött J. asszonynak, kinek távollétében ez a férj kezeihez került. Az udvarló erről mit sem tudván, a jelzett időben látogatás céljából megjelent imádottjánál, de helyette férjét találta otthon, ki szó nélkül bottal támadt az udvarlóra és ennek hátán alaposan kipróbálta testi erejét, addig, mig az ütőeszköz el nem törött, azután a csokorral folytatta, mig csak egy szál tartott belőle. Eddig tart történetünk, melynek valószinü folyatása lesz a biróságnál.

A szopós borjuk levágásának korlátozása.

A földmivelésügyi miniszter a hatóságokhoz körrendeletet intézett a szarvasmarhatenyésztés érdekében. Ebben többek közt fölhivja a törvényhatóságok figyelmét arra, hogy a husvágási szabályrendeletekben gondoskodjanak a szopós borjuk levágását korlátozó intézkedésekről, ahol pedig ilyenek vannak, ott szigoruan ellenőrizzék ezek végrehajtását. A szopós borjuk pusztitására a mészárosok már fölhivták a földmivelésügyi kormány figyelmét s ennek a pusztitásnak gátat kell vetni most annál inkább helyén való, mert szarvasmarha kivitelünk folyton emelkedik s ha az utána növekvő anyagot fiatal korában leöldösik, akkor szarvasmarha-állományunkból is ugy járunk, mint a sertés-állománynyal, amely a jelentkező szükséglet kielégitésére nem képes. A különbség csak az lenne, hogy a szarvasmarha-állományban megfogyatkozásának pótlása több időt igényel, mint a mennyi a sertés-állomány felgyarapitására kell.

A délutáni órákban

maradék eladás

szintartó mosókelmékben.

Nagy Kerti- és Vásári-

ERNYŐK,

vizmentes ponyvák,

olcsó árak mellett

Kohn S. B. és Fia cégnél

Erzsébettér.

Bachrach-féle házban (Csengery-ut)

egy négy szobás

erkélyes lakás

azonnal kiadó.

Bővebbet Weiss és Ledofszky cégnél.

ÉRTESITÉS.

Van szerencsém a n. é. közönség szives tudomására hozni, hogy **Fantl Testvérek**-től azok üzlethelyiségét

augusztus 1-én átveszem,

miért is üzletemet uj árukkal felszerelem.

Ebből kifolyólag a jelenleg raktáron levő összes árukat, főleg

NŐI KALAPOKAT

tetemesen leszállitott árban adok el.

Ezen kedvező alkalmat ajánlom mindenkinek el nem mulasztani.

Kiváló tisztelettel

Boronkay Károly.

Mindenki tudja,

hogy a **BALATON-féle** nulla liszt a legjobb; kenyérlisztje a legkiadósabb, hogy **kávéjából** főzik a legkitünőbb zamatot, és hogy **szilva-lekvárja** a legédesebb. Szóval a

Balaton Testvérek **füszerárui a legjobbak,**

készletei a legnagyobbak és árai igen olcsók. Ott kaphatók egyedül a hires erfurti **kerti-magvak.**

Üzletalapitás 1877. évben.

MILTÉNYI SÁNDOR CIPÉSZMESTER

ajánlja dusan felszerelt raktárát,

hol mindennemü uri-, női-, gyermek- és babycipők, bokavédők, bőrharisnyák (gamaschnik), bőr és cipőkenőcsök és minden e szakmába vágó áruk

a legjobb minőségben

jutányos áron beszerezhetők.

Mérték után rendelt lábbelik különös gonddal készülnek.

RUHÁZAT BESZERZÉSE

Kaufmann Mór

férfi- és gyermekruha-raktára

Nagykanizsán, a városházpalotában

Nagy választék

a legdivatosabb finom férfi- és gyermek-ruhákban.

Raktáram legnagyobb része saját készitményem, finom tartós kelmékből.

Túlfizetés szigoruan kizárva.

Kaufmann Mór

férfiszabó-üzlete

Erzsébet-tér, Elek-féle házban

Nagy választék

a legdivatosabb finom angol és belföldi kelmékben.

Izléses elkészitésre és jó kellékre nagy gond fordittatik.

Pontos, gyors, szolid kiszolgálás!

Mindkét üzletemre a nagyérdemü közönség szives pártfogását kérve, maradtam tisztelettel **Kaufmann Mór** férfiszabó.

Kérjük megtekinteni!

Egy nagyobb vétel folytán azon helyzetben vagyunk, hogy nagyválasztéku

férfi ruha-szöveteinket

igen jutányos árakon bocsáthatjuk a n. t. vevő közönség rendelkezésére.

Kreisler és Schlesinger

Erzsébet királyné-tér, Szeidmann-féle ház.

Kérjük megtekinteni!

BÜKFA az erdőről szállitva erdei ölenkint készpénz fizetés mellett

I. osztályu	28 K.	20 fill.
II. „	26 „	20 „
III. „	22 „	20 „

KAPHATÓ Strem Bernát és fiai deszkakerskedésében Magyar-utca 2.

Üzlethelyiségünket

1903. évi augusztus hó 1-én

BORONKAY KÁROLY ur átveszi és azt arra az időre

kiüriteni vagyunk kénytelenek.

Ebből kifolyólag alkalmat nyujtunk a nagyérdemü vevőközönségnek, hogy szükségletét

nálunk igen olcsón

beszerezhesse.

Kiváló tisztelettel

Fantl testvérek.

Bérmáláshoz

Alkalmas fehér és sárga cipők, valamint harisnyák és keztyük s több eféle cikkek nagy választékban bámulatos

olcsó árért

kapható Armuth Sándor áruházában **Bazár-udvar.**

Bérmáláshoz

Bérmáláshoz

Bérmáláshoz

A Zárda-utcai téren

COLLIGNON VICTORIA

14 éves és sulya **416** font.

PÁRISBÓL,

a legszebb és legnehezebb

óriási leány.

Az 1900-ik évi párisi világkiállitáson arany éremmel kitüntetve.

A derékbőség 2 méter és 6 cméter.

Az alsó lábszára vastagabb, mint egy rendes növésü egyén dereka.

A fiatal óriás semmiféle vasuti kocsiba be nem léphet és az üléshez 2 székre van szüksége.

A közönség tisztelettel meghivatik ezen világcsuda megtekintésére.

HELYÁRAK: I-ső hely 40 fillér, II-ik hely 20 fillér.

Nyitva délután 2 órától este 8 óráig.

Az igazgatóság.

II. évfolyam. 143. sz. Nagykanizsa, 1903. szombat, május 23. Egyes szám 2 fillér

NAGYKANIZSAI FRISS UJSÁG

Előfizetési ára:
Helyben házhoz hordva egy hóra 60 fillér. ∴ ∴ ∴
Vidékre póstai küldéssel egy hóra 1 korona 20 fillér.

Kiadó tulajdonosok. Krausz és Farkas.
Felelős szerkesztő. ILOSVA HUGO.
Szerkesztőség és kiadóhivatal: Krausz és Farkas papirkereskedése.

Megjelenik naponta korán reggel.
Nyomatott a „Nagykanizsai Friss Ujság" szerződéses nyomdájában.

Panama egy takarékpénztárnál.

Pusztul a Deák-mauzoleum.

Munkásarisztokrácia.

Amerika a munka hazája. Ott az arisztokráciát a munkásosztály alkotja. Nem is lehet ott osztályról beszélni. Ott a munkás az ur és senki más. Minden osztály, népréteg, rendi különbség, rangkórság egy szóban olvad össze: munkás! Olyan ott a munkás szó, mintha nálunk grófi rangot emlegetnének. Maga a munkásember teste, lelke, szervezete adja a hétágu koronát; a két izmos kar pedig alkotja a korona diszét, ékkövét, ragyogását, fényét.

Ha az utcán egy részeg embert látnak, rámondják, hogy — magyar. Megszakad a szive az embernek, mikor ezt leirja. A mi munkásembereinknek külföldön ilyen rossz hire van. Nem szeret dolgozni: mondják. Csupa uraskodás a természete. Vére, szervezete csak a könnyelmüségre utalja.

Ezeket a rosz hireket ellenségeink terjesztik munkásainkról. Pedig ha istea szemével látnák, hogy robotol napestig örökösen a gyárakban, műhelyekben nevetségesen csekély bérért, megszánnák sorsát a magyar munkásnak. Persze, ha hónapokon át nincs munkakereset, elszokik a munkás a nehezebb, komolyabb munkától és kezdetben talán nem dolgozik olyan nagy erővel. De általánosan azt mondani a magyar munkásról, hogy lusta, dologtalan, ehhez már a rosszakarat mellett szörnyü kenyéririgység is kell. Azért üldözik Amerikában a magyar munkásokat, mert rendkivül olcsó és kitünő munka erő, amely két nemes és értékes tulajdonság sehogy sem egyeztethető össze azamerikai munka és bérviszonyokkal.

Nálunk a munkásnép esszenciája: a gyári munkás. A legnehezebb izomsorvasztó, erőemésztő munkát végzi. Ha majd a mi európai világunk a teremtés tulajdonképeni célja szerint fog berendezkedni, akkor az arisztokráciát a gyári munkás nép fogja alkotni.

Ez egészen természetes is. Az a sok kalapácsütés mind egy-egy szerves izmot, egy-egy idegszálat eredményezett, amiből a mai világ alapjai is vannak rakva. A tervező, az alkotó ura csak lehet kész munkájának! Csak türelemmel várni. Eljön mindennek az ideje. Addig még nagy rázkódtatások, véres harcok, nemzetközi munkásmozgalmak fognak lefolyni és tarkitani a világeseményeket. De a munka eredményében nincs csalódás.

Minden küzd teljes idő tisztulást igér. Lehet egy év, száz év, az idő mellékes, de hogy az eszmének az igazságát el nem lehet fojtani: az a természet örök törvénye,

Most még csak nyirkos, alacsony szobák magas röptü ábrándjai a magyar munkásnép óhaja, követelése. Utóbb átterjed az a szabad mezőre is és tele szivja magát éltető levegővel, hogy testet öltsön. Először csak néhol imbolyog a levegőben egy-egy kivánság. Utóbb mind sürübb és tartalmasabb lesz és összegomolyog egy nagy vihar felhővé. Villámokat fog szórni a haragosaira és összesuzza az ellen szegülőket. Valóságos Isten ítélet lesz az. Egy elpusztitott, darabokra zuzott világ roncsaiból fog kiemelkedni megerősödve, megifjodva a munkás arisztokrácia!

STRÓSZ LASZLÓ.

Agyonlőtte a barátját,

Szárazajta községben Simon József tanitó látogatóban volt Bereck István tanitónál és annak vadászfegyverét nézegette.

A könnyelmü játéknak itt is meg volt a végzetes következménye, a fegyver elsült és Bereck holtan rogyott össze.

Simon elfutott és azóta eltünt.

—

Tisza István és Rakovszky párbaja

— Saját tudósitónktól. —

A magyar országgyülés két érdekes alakja állott ma a büntető törvényszék előtt: Tisza István gróf és Rakovszky István. Párviadal vétségével vádolta őket a királyi ügyész.

A párbajt tavaly márciusban az Arlow-féle vivóteremben viták meg közönséges magyar kardokkal, harcképtelenségig és csukló-bandázzsal. Előzménye az volt, hogy tavaly márciusban az uj országház költségeinek tárgyalása alkalmával Rakovszky István egy szenvedélyes beszédben támadta a Tiszákat, különösen a halott Tisza Lajos grófot, aki az országház épités vezetője volt. Tisza István gróf személyes ügyet csinált Rakovszkynak a halott nagybátyja ellen intézett támadásból, felszólalt a Házban és éles kritikával sujtotta Rakovszkyt. Ez ugyanezen beszédben sértéssel felelt, mire Tisza István gróf kihivatta őt. A kardpárbaj megtörtént. Rakovszky a jobb keze fején sérült meg, Tisza István gróf sértetlen maradt.

Tisza segédei voltak: Andrássy Gyula gróf és Üchtritz Zsigmond báró; Rakovszkyéi: Kubik Béla és Wilczek Frigyes gróf.

A mai tárgyaláson Oláh biró elnökölt, a vádat Daróczy alügyész képviselte. Wilczek gróf kivételével a párbaj összes szereplői megjelentek.

Tisza István gróf a személyazonossági kérdésekre azt feleli, hogy 42 éves, református, nős, egy gyermek atyja, a 2-ik honvédbuszárezred tartalékos főhadnagya.

Elnök: Mi volt az oka a párviadalnak?

Tisza István gróf: Rakovszky az országgyülésen támadást intézett néhai nagybátyám emléke ellen. A halott ügyét magamévá tettem, éles beszédben feleltem, mire ő sértőleg válaszolt. A fennálló társadalmi kényszernek engedve, kihivattam őt.

— Milyen feltételek mellett vivták meg a párbajt?

— Rendes magyar kardokkal, harcképtelenségig, bandázzsal.

— Ki sérült meg?

— Rakovszky. Én sértetlen maradtam.

Miután Rakovszky még nem volt jelen, a vezető segédet, Andrássy Gyula grófot hallgatták ki.

A jövő miniszterelnöke 42 éves és nőtlen. Elmondja röviden, amit a párbajról tud.

Ezután hallgatták ki Rakovszkyt, aki vigan kezet szoritott egykori ellenfelével. A szokásos kérdésekre azt feleli, hogy Bécsben született, 42 éves, nős, három gyermek atyja. Párbaj miatt egy izben volt büntetve két esztendőre.

Elmondja, hogy segédei mindent elkövettek az ügy békés elintézéséhez, de ez nem sikerült, amit nagyon sajnál.

Elnök: Sokáig gyógyult a sebe?

— A dehogy! kérem nálam az ilyesmi nagyon gyorsan megy.

Kubik és Üchtritz báró kihallgatása után Daróczy ügyész beszélt, aki enyhitő körülmények tudja be, hogy vádlottak a politikai élet izzó viharában támadták egymást.

A biróság Tisza István grófot 5 napi, Rakovszky Istvánt 4 napi államfogházra itélte.

Az ügyész s az elitéltek megnyugodtak.

—

ORSZÁGGYÜLÉS.

Képviselőház ülése.

Elnök: Apponyi gróf.
Jegyzők: Eszterházy, Szöts, Rátkay.
Jelen voltak: Széll, Lukács.
Következik

a quota-bizottság megválasztásáról szóló vita folytatása.

Bedőházy János rövid indokolás után kijelenti, hogy ellensége minden közös intézménynek s a quota-bizottság megválasztásához hozzá nem járul. Helyeslés a szélsőbalon.

Elnök bezárta a vitát.

Széll Kálmán miniszterelnök természetesnek találja, hogy a függetlenségi párt nem vesz rész a quota-bizottság megválasztásában, de azt már nem érti, hogy miért akarják azt most megtagadni. Nem is volt meltányos elzárkozni attól sem, hogy a quota emelettessék dacára, hogy a bizottság működésével eredménye törvényhozás utján szentesitheto nem volt. A királyi döntés a törvényeknek megfelelőleg történt évente, mert a törvény „időről-időre" kivánja megállapitani a quotát, akár királyi döntés utján, akár megegyezés utján, nem pedig 10 évre, mint ahogy azt az ellenzéken állitják. Ugron azt mondotta, hogy szóló Bécs előtt meghunyászkodik. Ez nem való. Nem tett Nem tett engedményt Ausztriának sem a fogyasztási adók kérdésében, sem egyébb tekintetben, Ausztria nem akarja megakadályozni a valuta szabályozást, mert a monarchia pénzügyészek végleges rendezése éppen ugy érdeke Ausztriának, mint nekünk.

Azt hiszi Ugron, hogy ha engedni akart volna Ausztriának, akkor két évig tárgyalt volna Körberrel. Nem. Azért küzdött oly hosszu ideig, hogy az ország érdekeit megvédje. Kaas báró támadta szóló szabadelvüségét. Természetesen mert ő keresztény államot akar. Szóló szabadelvüsége pedig tiltakozik mindon felekezeti államalakulás ellen. Epen ugy, mint ahogy nem fog soha egyoldalu gazdasági politikát követni, hanem olyant, mely az ország egyetemes gazdasági érdeke.

Ezután a passziv resszisztencia ellen felhozott érvekre tér át Azt mondják, hogy ez nem kormányzási forma. Hát az obstrukció legális? Nem. És épen ezért szóló marad azon a helyen, melyre a parlamenti barikád ellen helyezkedett. Nem engedheti, hogy a kisebbség akarata érvényesüljön a többség akaratával szemben. A kisebbség összebonyolitotta a helyzetet, nem a kormány kötelessége, hogy a kivezető utat keresse. Bármily becses dolgot követelnek a függetlenségi pártok, mindennél becsesebb a parlamentarizmus érdeke (Taps jobbfelől. Hoch kiáltások a szélsőbalon.

Br. **Kaas** Ivor szavának félremagyarázása cimén szólal. Szóló nem mondotta azt, hogy csak keresztény politikát folytasson a a kormány. Nem mondotta, mert tudja, hogy sok nem keresztény is lakik az országban. De azt határozottan állitja, hogy az egyházpolitika által kijelölt uton haladni nem szabad mert az a keresztény társadalom jogait nem respektálja. A miniszterelnök azt mondotta, hogy ő agrárius és merkantilis is. Mindez azonban nem közteti őt arra, hogy a mezőgazdaság érdekeinek védelmeért lándzsát törjön.

Rátkay László kijelenti, hogy a függetlenségi párt azért folytatott az idén hosszabb kvóta vitát mert a miniszterelnök kormányzása alatt meggyőződött arról, hogy a kvóta törvényt kijátszák. (Helyeslés a szélsőbalon.

Ezután 124 szavazattal 32 ellenében névszerinti szavazás utján elvetették Rátkay László hiszló inditványát. A miniszterelnök határozati javaslata felett holnap döntenek, szintén névszerinti szavazás utján.

Elnök 10 percre felfüggesztette az ülést. Szünet után

a jövő ülés napirendje.

Elnök inditványozza, hogy a holnapi ülésre a névszerinti szavazáson kivül a miniszterelnök jelentését, továbbá a kérvények tárgyalását is tüzzék ki.

Molnár Akos kéri, hogy a miniszterelnök jelentése holnap ne tüzessék napirendre.

A Ház az elnök inditványát fogadta el.
Következik Holló Lajos

interpellációja.

Holló Lajos szükségesnek tartja a korona s a nemzet közötti összhang fenntartását. Szerinte az s sérelem, mely az elnökön esett, a Ház sérelme, s kell, hogy a Ház rá reflektáljon. Dokumentálni kell, az elnök állása megingathatlan. Ezután a nemzet állami jellegéről beszél, majd azt vitatja, hogy a hadügyi követelésekből hiányzik az öszintesége, sem az ujoncmennyiség, sem a költségek dolgában 20 százalék emelkedést jelent a követelés.

Széll Kálmán: Duhogy is 20 százaléka. Nem lesz annyi.

Holló Lajos: Ha van is eltérés a számitásban azt kicsinynek feltüntetni nem lehet. Valamint nem szabad a nemzet követelményeinek teljesitését elodázni sem. Az ellenzék küzdelme nem törhet le, mert a nemzet erőfurásából támaszkodik. A miniszterelnök is jobban tenné, ha nem törődne a kinálkozók besugásaivalmagával tenné a nemzeti követelményeket. Végül felhozta, hogy br. Taxis pécsi tábornokot azért, mert a Feltámadás ünnepén a Gotterhalle játszását azért, mert a közönség megbotránkozott rajta, beszüntette, nyugdijazták. Nagy zaj a szélsőbalon. Az ilyen esetek nem alkalmasak arra, hogy a nemzet s a korona közötti jó viszonyt megszilárditsák. Interpellációjában kérdi a kormányt, hajlandó-e hatni arra, hogy a korona a pártkeretekből kivonassék. Az interpellációt kiadták a miniszterelnöknek.

Elnök bezárta az ülést.

Pusztul a Deák mauzoleuma.

Budapest, máj. 22.

A Deák mauzoleuma kerepesi-uti temetőben idők folyamán nagyon szenvedett.

Kivaltképen a Székely-féle freskók a nyirkosság következtében elpusztultak, lebámultak, miért is a tanács elhatározta, hogy a szóban forgó képeket, azok tartossága szempontjából mozaikban megujittatja.

Ezzel kapcsolatosan a siremléken mutatkozó egyéb hiányokat is helyre akarja a illitatni a tanács és utasitotta a mérnöki hivatalt, hogy a tervet és költségvetést terjeszsze be. Ezek alapján a költségek összesen 38.400 koronát tennének.

Ezt a kis hiradást a város adja ki igy.

Csodálatos, de a **Tanács** egy cseppet sem csodálkozik. azon, hogy rövid idő alatt egy századokra, a késői nemzedékek részére készült emlékmű, rövid néhány esztendő alatt pusztulásnak indulhat.

Csodálatos, bár nem egészen uj dolog, hiszen nálunk minden igy épül és ha felépült, igy pusztul.

Ki a hibás? ez itt a kérdés, mely választ vár.

Ne uj adók feltálálásában, régiek emelésében a kutya-tulajdonosok sikanérozásában tessék a városeboldogulását keresni, hanem abban, hogy a közpénzre vigyázzanak és engednek még emlékműveket is ugy épülni, hogy azoknak kitoldozása már néhány év mülva 38000 koronába kerül.

Aki öltkoronasokat gyárt.

Az Osztrák-Magyar Bank szegedi fiókintézete, a mióta a veszedelmesen elterjedt brittania-öltkoronások és forintosokat felfedezte, éber figyelemmel kutatott az ügyes utánzatok eredetének kideritése végett. Tegnap ez Osztrák-Magyar Bank szegedi fiókpénztáránál egy kopottas ember jelentkezett és papirpénzért öltkoronásokat kért, megjegyezte, hogy egészen uj, legujabb veretü öltkoronásokat kiván.

A pénztárnoknak feltünt ez a kivánság annál inkább, mert az illető egészen uj öltkoronásokat kért és telefonon értesitette a rendőrséget, hogy egy gyanus alak van most a pénztár előtt, akinek valószinuk pénzhamisitókkal van összeköttetése.

A rendőrségről két detektiv sietett a bankba, akik a gyanus alakokat nyomban letartóztatták és Rainer József főkapitány elé állitották.

Kiderült, hogy Kovács Boldizsárnak hivják és régi emlékek fűzik a rendőrséghez. Kovács azt állitotta, hogy ő pénzhamisitók számára akarta megszerezni az öltkoronásokat, de azon célból, hogy mikor a hamisitás meg örténik, a bizonyitékokkal nyomban átszolgáltassa a tetteseket is.

Ezután elvezette a rendőröket az alföldi-utca egyik házába, ahol Popov Szávó gyálai ember lakik s ahol fából való mintát találtak, amelynek két lapjára az öltkoronás két oldalának lenyomata volt bevésve.

Ezenkivül találtak ott gipszöntvényt és különféle ólommintát. Popov természetesen tagadte, hogy ő hamisitás céljaira használná ezeket a kezdetleges eszközöket. Rögtön letartóztatták és az ügyészségre kisérték.

Panama egy takarékpénztárnál.

— Saját tudósitónktól. —

Budapest, május 22.

A Csömöri-ut 53. szám alatt egy korona-takarékpénztár mint szövetkezet alakult.

Az ilyen jeles intézetek garmadára léteznek ebben a szép, de pénztelen fővárosban, az év elején közel 100 volt, de azóta bizonyosan megszaporodott a számuk másik százzal.

Hogy azután ezek közül melyik a tisztességes, melyik alakult magánérdekből és hánynak határozott és egyetlen célja a panama, bizony ezt nehéz a tisztelt kereskednek meghatározni, de nem is vesztegeti az ilyen csekélységekre az időt, mert néki nem megnyugvás kell, hanem hitel.

Rendszerint nagy hanzatos cimekkel dolgoznak és nagy betükkel hirdetik:

TAKARÉKPÉNZTÁR

és csak nagyon aprócska betükkel teszik hozzá: M. Sz.

Akkor azután nekiindulnak hiveket szerezni a kit megfognak, vagy uzsorakamatot fizet, ha kap pénzt vagy egyáltalán nem kap, csak fizet.

Nem a tisztességes intézeteket jellemezzük igy, mert kétségtelen, hogy vannak tisztességesek is, de épen ezeknek lenne az érdekük, hogy leleplezve a szélhámoskodókat, ne engedjék a szövetkezetek hirnevét rontani.

A csömöri-ut 53. sz. alatt létező szövetkezetnek Márton Mór az igazgatója és három testvére az üzletvezető és pénzbeszedő.

Hirdetések utján hitelt igértek boldog boldogtalannak. A már nem ismeretlen módon költségekre, beiratási dij cimén stb. előleget szedtek és néhány nap mulva értesitették a hitelezőt, hogy nem kaphat hitelt.

Egész csomó feljelentés érkezett ellenük az utóbbi időben, ugy hogy a rendőrség meginditotta a szövetkezet ellen a vizsgálatot.

A vizsgálat eredménye az, hogy az ügyet mai napon a rendőrség áttette az ügyészséghez.

A jeles szövetkezet működéséről ezeket irják:

A jelentkezésnél azonnal lefizettek egy vagy két koronát, a kivánt kölcsönösszeg szerint, utánjárási költség cimén, azután bemondták lakásukat s reménykedtek, hogy kiadott pénzecskéjükért majd megkapják a kölcsönt.

Pár nap mulva az intézet jól öltözött szolgája megjelent a törzsbetétkönyvvel a kölcsönkérő lakásán s költség cimén ujra felszámitott három-négy koronát s tudatta a féllel hogy az igazgató urnál jelentkezzék a kölcsön kérvényezése végett.

A szegény emberek egész raja érhető forgalmat csinált a kétes hitelü szövetkezetnek, amely a két izben megsarcolt kölcsönkérőtől harmadszor kérvénybélyeg fejében ujra kicsalt egy koronát.

A boldogtalan megszorult ember a reménységgel tengette magát napról-napra s akárhogy felhajszolta a kölcsön megszerzésére szükséges előleges költséget, reménykedve mindaddig, mig az intézet igazgatóságától levelet nem kapott

A levélben nyakatekert hivatalos stilosban adták tudtára, hogy a kölcsönt kérő nem lévén hitelképes, a kért összeget nem is folyósithatják számára. Arról, hogy az előlegesen befizetett költségekkel mi lesz, természetesen nem szólt a levél.

A négy-öt koronáig megsarcolt szegény emberek kétségbeesetten rohantak az intézet helyiségébe, a hová később legtöbbször be sem eresztették őket. A lelkiismeretlen intézet tömérdek szegény ember zsebéből lopta ki igy a pénzt s ma már körülbelül husz följelentést tettek az intézet és annak egyik igazgatója, Márton Mór ellen. A följelentések mind apró összegekről szólnak, munkások, szegény mesteremberek panaszai.

LEGUJABB.

Nagy szerencsétlenség egy gyárban.

— Saját tudósitónktól. —

Budapest, máj. 22.

A könnyelmüség ismét néhány derék munkásembernek életébe került.

Az ó-budai Goldberger-gyárban kazanrobbanás történt, melynek több áldozata lett. Egy munkás meghalt, három sulyosan megsebesült. A robbanás részleteiről holnap fogunk beszámolni.

A király látogatásai.

Bécs, máj. 22. A király délelőtt látogatást tett a a Modena-palotában Luitpold régenshercegnél és leányánál, Terézia hercegnőnél. Ő felsége bajor ezredének tulajdonosi egyenruháját viselte a Hubertus-rend szalagjával. Miután a király visszatért a Hofburgba, csakhamar fogadta a régensherceg viszontlátogatását. A régensherceg osztrák-magyar tüzérezredének egyenruháját viselte a Szent István-rend szalagjával. A régensherceg este 8 órakor visszautazott Münchenbe.

Bécs, máj. 22. A király május 28-án reggel a brucki táborba utazik csapatszemlére és 29-én délben ismét visszaérkezik Bécsbe.

Forrongó országok.

Vérengző munkások.

Madrid, máj. 22.

Riva de Fellában (Oviedo) vasuti munkások és halászok között összetüközés történt, amelyben egy embert megöltek, három pedig sulyosan megsebesült.

A forrongó Balkán.

Konstantinápoly, május 21.

Azok a hirek, hogy a mult szombaton Babaeski mellett a macedon bizottság több tagja kiakarta siklatni a keleti expressvonatot, valótlanok. Nem történt egyéb, mint ami már jelentetett, hogy tudniillik öt gyanus egyénre, akik a vasutvonalhoz közeledtek, a vasuti őrség rálőtt és üldözőbe vette őket.

A horvátországi zavargás.

Bécs, máj. 22.

Vukovics, Perics és Klaics délszláv képviselők ma fölkeresték Körber miniszterelnököt s arra kérték, hogy eszközölje ki a királynál, hogy a horvát képviselők küldöttségét fogadja. Kijelentették egyuttal, hogy a dalmát képviselők is csatlakozni fognak a küldöttséghez. A képviselőknek nem az a céljuk, hogy tüntessenek, hanem elő akarják adni, hogy milyen Horvátország helyzete és kérni akarják a királyt, hogy a nyugalmat állitsa helyre.

BUDAPESTI HIREK.

— **Osztálysorsjáték.** Az osztálysorsjáték mai huzása. **60.000** koronát nyert: 86116. **20.000** koronát nyert: 71457. **200** koronát nyertek: 11758 21438. **1000** koronát nyertek: 28694 60413 800025 86045. **500** koronát nyertek: 60565 95658 98327 99901 108928 106031. **300** koronát nyertek: 209 4088 15706 28852 29725 45938 64027 68640 71527 75581 80111 88416 94278 94839 99158 101021 108478 108887. **100** koronát nyertek 397 754 1556 2552 4295 5687 5854 6976 14553 16791 17545 25202 26158 26280 28181 29851 30724 31949 36598 39157 41299 41901 41949 50056 51145 53019 57640 59396 60647 65013 69282 74955 78377 78595 79468 82548 87069 91846 91965 93196 105337 106005 106168 106691 106840 106947 107449. A többi kihuzott számok 40 koronát nyertek.

— **A tanács képvásárlása.** A tavaszi nemzetközi mütárlaton a tanács is egy festményt vásárolt. A képzőmüvészeti bizottság javaslata alapján ugyanis Spányi egy tájképét 2400 koronáért szerezte meg.

— **A vigyázatlanság áldozata.** Szőke Valéria 14 éves leány ma reggel az Iskola-utca 104. szám alatti lakásán tejet forralt egy szeszlámpán, mely felrobbant. Az égő szesz a leányra folyt, aki sulyos égési sebeket szenvedett. Bevitték a Rókus-kórházba.

Hólyag- és húgyszervi bántalmak

kifolyás, húgyacső-égés, vizeletingor hólyaghurut sibinunkamegszakítás nélkül, gyorsan és fejdalom nélkül gyógyulnak

a „LOCHER-féle ANTINEON" által.

Belső szer! — Nem santa! — Nem ártalmas! — Orvosok melegen ajánlják!

Üvegje kor. 4.80. Postán 5 10 kor. előzetes beküldése mellett bérmentve. Kapható az összes gyógyszertárakban.

Főraktár: Török József gyógyszertára Budapest, Király-u. 12 és Andrássy-út 26.

HIREK MINDENFELÖL.

A király Bécsben. A király este fél 8 órakor érkezett külön vonaton Bécsbe és egyenesen a Hofburgba szállt. A király — mint illetékes helyről jelentik — Karlsbadba kénytelen menni és ottan a kurát megkezdeni és ez volt oka annak, hvgy Budapestről hirtelen távozott, noha programm szerint még 26-ig itten maradt volna.

Függetlenségi jelölt a dobrai kerületben. A Lázár Árpád elhunytával képviselő hijján maradt dobrai választókerületből küldöttség járt tegnap dr. Kozma Arthurnál, a Józsefváros egyik vezéralakjánál és felkérte öt, hogy a jelöltséget fogadja el. Dr. Kozma Artur kijelentette, hogy szivesen vállalja a jelöltséget és bontja ki a függetlenség zászlaját, amelynek egész életén át tántorithatatlan hive volt. Dr. Kozma több függetlenségi képviselő kiséretében legközelebb elutazik a kerület székhelyére, hogy programmbeszédjét megtartsa.

— **Magyarok és románok haroa.** A napokban véres határvillongás támadt a román határszélen, Mint tudósitónk irja a vérengzést pásztorok idézték elő most is. Palanca román határszéli község lakosai sokszor adtak már okot az összetűzésre azáltal, hogy áthajtják nyájaikat a a magyar határra, ahol jobb a legelő. vagy lesben állva, a határon legelésző nyájakat átzavarják a román határra és elfogják. Már két hét óta tart az idén a kölcsönös veszekedés, mely abból kerekedett, hogy a palancai pásztorok áthajtották nyájaikat a magyar határra s amikor a gyimesi pásztorok beakarták azokat fogni, a román határőrök átlépték a magyar határt s elzavarták a pásztorokat. A mult kedden több gyimesi pásztor legeltetett a havason. Alkonyatkor éppen a vacsoránál ültek a pásztorok, amikor a nyájak felügyeletével megbizott Bacsó Mózes pásztorfiu lélekszakadva futott azzal a hirrel, hogy az oláhok elhajtják a jószágokat. A pásztorok a nyájhoz futottak, de már akkor mintegy negyven darabot áthajtottak az oláh pásztorok a román határra. A székely pásztorok utánuk mentek s nem messzire a határtól el is érték őket, de akkor már több oláh pásztor verődött össze, akik megtámadták a székelyeket. Mintegy félóráig tartó véres harc után, melyben a balta vitte a főszerepet, az oláhok megfutottak és a helyszinén ott hagyva Szarazsán Juon és Pekrlár Mojze társaikat, akik oly sulyos sérüléseket szenvedtek, hogy mire a megfutott oláh parasztok néhány határőrrel visszatértek, a két oláh már meghalt. A székely pásztorok közül Bacsó András és Baksa Máté szenvedtek sulyosabb sérülést, az utóbbi tegnapelőtt meg is halt. A verekedés közben az elhajtott jószágokat visszaszerezték. A gyimesi szolgabiróság távirati jelentést tett az esetről a szolgabiróságnak, a további vérengzésnek megakadályozása végett pedig csenpőrőrsöket rendelték ki a határra.

— **Rab hercegnő.** Lujza hercegnő, mint Lindauból jelentik, még mindig gyengélkodik. Külseje nagyon is elárulja, hogy sok lelki szenvedése van. A hercegnőt erősen megfigyelik. A hozzáintézett összes leveleket átnézik. A hercegnő sohasem tudakozódik a szász udvar dolgai felől, de annál többet érdeklődik a szász nép véleménye iránt.

— **A meggyilkolt koldus.** E hét elején egy ismeretlen koldus-család érkezett Kápolnára kocsin s a korcsma udvorán lévő félszer alá hajtatott. A kocsin egy férfi, akinek mind a két szeme be volt kötve, egy nő és két kis gyermek volt. Este érkeztek és kocsin háltak. Másnap reggel az asszony a férfival, akit vezetett elment koldulni a falub, a két gyermeket pedi a kocsin hagyták. Délutánra járt már az idő, amikor a korcsma udvarán hagyott koldusgyermekek sirtak, mert éhesek voltak. A korcsmárosné adott egy kis ennivalót a gyermekeknek, de feltünt neki, hogy a koldusok reggel óta vissza nem tértek a gyermekekhez. Este is lett, de a koldusok még akkor sem tértek vissza, amit aztán a korcsmárosné szóvá tett az épen ott időző csendőrőrsvezető előtt, aki a nagyobbik gyermeket kikérdezte. A koldus gyermek ekkor elmondta, hogy a férfi az apjuk, az asszonyt azonban két héttel ezelőtt a szentkereszti bucsun vették fel a kocsijukra s azóta velük jár. Az édes anyjuk ezelőtt egy hónappal egy vásáron maradt el tőlük. azóta nem látták. Az őrsvezető még az este keresette a kolduspárt és a férfit meg is találták a szőlők alatt de már akkor halva volt. Nyaka teljesen át volt vágva csak hátul a nyakcsigolya tartotta még a fejét a törzsön. Az asszonyt azóta hiába nyomozzák, nem találják sehol. A koldus az orvosi jelentés szerint nem volt vak csak koldulás miatt szinlelte a vakságot. A gyermek vallomása szerint Lajtos Mihálynak hivják, de hogy hova valók, azt nem tudták megmondani. A meggyilkolt embernél állitólag pénz is volt, de mikor megtalálták, egy krajcárt sem találtak nála. A vizsgálat adatai szerint a koldust gyilkosa előbb valami kemény tárgygyal tejbe ütötte áldozatát, amitől az elszédült s csak azután vágta el a nyakát. A gyilkosság elkövetésével a vele volt asszonyt gyanusitják, akit most mindenfelé keresnek.

Okmányszerző vállalat.

„**Ügyvivőség**" minden féle okmányt megszerez. Keresztülvisz és elvállalja **házassági diszpenzációkat, névmagyarositást**, mindenfajta tiszti és **katonai** ügyeket, **útlevél** és különböző **engedélyek megszerzését** jogtanácsosa segélyével. **Amerikai** és egyéb külföldi megbizásokat lebonyolit stb. Ügyvivő: **Margitay Zoltán.** Hivatala: Budapest, **Erzsébet körut 9. sz.,** a New-York-palotában. **Szegényeknek ingyen** áll rendelkezésre a vállalat. Telefon 63—65.

A fővárosba jövő vidékiek legkedélyesebb éjjeli mulatóhelye a

Stefánia-kávéház

Kerepesi-ut 73. szám, a keleti pályaudvar közelébe

Esténkint 8 órától kezdve **elsőrangu magyar varieté-előadás SZÜCS LACZI** igazgatása alatt. Közben és utánna. **Radics Pista** kitünő zenekara játszik.

Élénk éjjeli élet! Szolid árak!

Belépti dij nincs.

Tőzsde.

Budapesti gabonatőzsde.

Köttetett Buza 1903. májusra 7.68—7·65. Rozs ápr. —.—.——. Zab máj. 5.81 5.80. Tengeri máj. 6·37—6·36. Repce aug. 12·45—12.55.

Budapesti értéktőzsde.

Előtőzsdén köttetett: Osztrák hitelrészv. 670.75.— Magyar hitelrészvény 731.75— Magyar 4 százalékos aranyjáradék 121.25. Magyar koronajáradék 99.50.— Leszámitoló bank 456.—. Jelzálogbank 522.50—522.—. Rimamurányi vasmű 478.— Osztrák-magyar államvasut részvény 683.— Déli vasut 53.—. Német birodalmi márka 117.17. Villamos vasut 816.50. Budapesti közuti vasut 618.50.—

Bécsi értéktőzsde.

Előtőzsdén köttetett: Osztrák hitelintézet részvény 660.75. Magyar hitelbank részv. 731.— Osztrák-magyar államvasuti részv. 682.—. Union bank részvény 530.—. Osztr. koronajáradék 101.05. Angol-osztrák bank 276.50 20 frankos arany 19.07. Déli vasut 51.50 4 százalékos magyar aranyjáradék 121.25. Magyar koronajáradék 99.50. Márka bankjegy 117.17.

— **Közvágóhidi sertésvásár.** Hivatalos jelentés déli 12 órakor.) Tegnapról maradt 189 darab. Ma érkezett 370 darab. — Déli 12 óráig eladtak 351 darabot. Mai árak: Öreg sertés elsőrendü 94 korona, másodrendü 90—94 kor, selejtezett áru 94 kor. Fiatal sertés, nehéz 100—104 korona, Középsulyu 96—100 kor., könnyük, 70—96 kor., hussertés, süldő 80—82 kor. 100 kilogrammonkint élősulyban

Vásárcsarnok. Husfélék: vidéki marhahus eleje 65—78, hátulja 72—90 korona 100 kilónként. Leölt borjuk sulylevonás nélkül 64—102 fillér. Lehuzott sertéshus kilója 110—104 fillér. Bárányok párja 5—12 korona. — Tojás: I. rendü friss tojás 54—60, gyengébb áru 56—58 korona. — Tejtermékek: I. Főző teavó 1 félkilós darabokban 2.40—nllévaa rüdre 1.60—1,80 korona, tehénturó 2.56—24 fillér kilónként. — Spárga, vastagszálu 1.40, közép 1.——1.20, levesspárga 0.90 korona kilónként. — Vadfélék: őz 1.60—1.80, vaddisznó 60—80 fillér kilónként.

— **Vetőmagvak.** (Mautner Ödön tudósitása.) A kereslet folyton csökken és főleg takarmányrépa magra és tengerire szoritkozik, ez utóbbi azonban már szinten fogytán van. Több helyről az utolsó órában erős éjjeli fagyokat jeleznek s hogy mily hatással lesz ezen körülmény a jövő heti magforgalomra, az a legközelebbi napokban majd elválik. Vörös heremag. A még fenmaradt készletek már jóformán elfogytak. Amerikából azonban már ajánlanak heremagot őszi szállitásra. Lucerna kereslete igen gyér. Takarmányrépa mag. A nagy szükséglet következtében még tetemes rendelések érkeznek be, melyek a lehető leggyorsabban intézendők el; ugyanez áll a tengerire is. A muharmag, csillagfürt, serradella spergula és pohánka forgalma épp olyan, mint a tavalyi év ugyanezen időszakában. Jegyzések nyersáruért 50 kgrként Budapesten: Lóhere 74—78 korona. Lucerna 55—60 korona. Répamag impregnált faj szerint 35—48 korona. Répamag keresk. áru 27—44 korona. Muharmag 8—9 korona.

Eddig még nem létezett! Páratlan a maga nemében!

REKORD

műintézet vállalata,

mely hazai szegenysorsu akadémiai művészekből alakult és czélja a nagyközönségnek alkalmat nyujtani igazán művészi munkák olcsó beszerzésére. Kérjük a n. é. közönség b. pártfogását, mert czáltal alkalmat nyujt az elnyomott művészeknek pályájuk folytatására. Jó munkáért kezességet vállalunk, bármely rossz fénykép után is. Árak minden utánfizetés nélkül

Életnagyságu krétarajzok vagy nagyitások papirkerettel együtt 3 kor.
Életnagyságu pasztell-festmény papirkerettel együtt . . . 6 „
Életnagyságu olajfestmény . . 10 „

Vidéki megrendelések utánvéttel, minden kép után 1 korona csomagolási dij fizetendő.

Műterem:

Budapest, Rottenbiller-utcza 46.

Kézimunka-verseny,

Teljesen kiszoritozott legszükségesebb gyönyörü szép 100 drb. előnyomott kézimunkát 8 frtért, u. m.: 1 igen szép asztalfutó, 1 igen szép milieu, 3 igen szép tálca kendő, 1 garnitura szekrénycsik 4 darabból álló, 1 garnitura mosdókészlet-terítő, 7 drb. álló, 1 remek szép Pointras futó milienvel és még 78 darab különféle előnyomatott tárgy a legszebb és legujabb mintákkal. Az anyag finom damaszt-szattinból való. Utánvétellel szállit.

Előnyomda intézet

Szombathely.

Szülők figyelmébel

Kis gyermekek hascsikarása, köhögése, szamárhurutja, álmatlansága ellen vegye meg

Nyiry Bertalan

általános gyermekteáját,

mely dr. Theodoroff hirneves orosz gyermekorvos előirása szerint készül.

Kapható **Nyiry Bertalan** „Fehér galamb" czimü gyógyszertárában, Budapest, V Hungaria-körut 93. Főraktár **Török József** gyógyszerész, Budapest, Király-utca és **Thallmayer és Seitz** gyógyáru nagykereskedőknél Budapest, Zrinyi-utca

Csak akkor valódi, ha a „Fehér galam-bot ábrázoló védjegygyel van ellátva.

Olcsó selyemszövetek

a legfinomabbig elérhetetlen nagy választékban, utczai, társasági és menyasszonyi toilettek részére. Gyönyörü Foulardok méterenkint 1 kor. 20 fillértől kezdve nagybani árakban méter vagy ruhaszámra magánosoknak bér- és vámmentesen. Minták ingyen és bérmentve. Levélpapiros 25 fillér.

Seidenstoff-Fabrik-Union

Adolf Grieder & Cie, Zürich P. 45.

kir. udvari szállitók. (Schweiz).

Nodusin

aranyér-

balzsam.

Egyedül álló szer, mely operáczió, vagy égetés nélkül **tökéletesen és biztosan gyógyitja ugy a vak, valamint a nyitott aranyeret.** Kórházilag kipróbálva, Teljesen ártalmatlan. Ebismerő levelek szerint százakat és százakat teljesen kigyógyitott. — Törvényesen védve. Kapható a készitőnél. **Nagy Kálmán** gyógyszertára **Ny regyházán**, továbbá: **Török Józsefnél Budapesten,** Király-utcza 12. és a többi gyógyszertárakban is. Ára használati utasitással együtt **4** korona. bérmentes küldéssel **5** korona, Az összeg előzetes beküldése, vagy utánvét ellenében.

Gyomor-, bél- és vértisztitó kuránál már fél pohár természetes

IGMÁNDI

KESERÜ-VIZ

egyelenkint használva, kitünően beválik

Üvegje 60 fillér.

Kapható mindenütt, ugy a forrástulajdonos **SCHMIDTHAUER Lajos** gyógyszerésznél **Komárom**ban.

Raktár Budapesten: **ÉDESKUTY L.** czégnél.

REGÉNY.

Társadalmi küzdelem.

Eredeti bünügyi regény. Irta ILOSVAI HUGO

Minden jog fentartva.

A sarokban egy külön asztalnál egy meglehetősen elegáns külsejü férfiu ült.

Cseppet sem hasonlitott fehér arcával, gondozott hajával, szakállával a szoba többi gyanus külsejü vendégeihez.

Egy kis pupos emberke, valóságos Quasimodo ült mellette és ezzel társalgott angolul.

Bár a többiek közül egy sem tudott angolul, mégis halkan beszélt, olyan halkau, hogy a detektivhez egyetlen szó sem ért el.

Különben is mióta Rézorru belépett, az elegáns figyelni kezdett a többiek társalgására és most, hogy a vértszomjazó törpe befejezte mondókáját és hozzá fogait megcsikorgatta, mintha már bele akarna harapni áldozatába, felkelt és odalépve a törpéhez, annak vállára tette kezét.

— Tedd el azt a kést, Pici! — mondotta.

— Miért?

— Tedd el!

— Nem teszem!

— Tedd el, amig jó dolgod van!

— Nem teszem! Ha elteszem, csak hus közé, csak hus közé!

— Utoljára mondom: tedd el, mert megbánod!

— Tedd el! — mondotta Rézorru.

A törpe morgott akár egy dühös kutya és visszadugta a kést.

(Folyt köv.)

MINDEN VIDÉKI LUSTIG EDÉHEZ MEGY BUDAPEST KEREPESI ÚT 2 HOL URI NŐI DIVAT ÉS FEHÉRNEMŰKET OLCSÓN LEHET BESZEREZNI

KÉPES ÁRJEGYZÉK BÉRMENTVE.

BUTOR

készpénzért vagy részletfizetésre legolcsóbban

FUCHS BÓDOG-nál

BUDAPEST,

József-körut 26.

Képes árjegyzék ingyen és bérmentve.

Mirtus-Créme

törv. védve, az angol kiállitáson nagy arany érmmel kitüntetve — szeplő, májfolt, bőrhámlás, pörsenés mitesser ellen, bőrnemesitő, szépitő, a ráncokat elsimitja.

Kis tégely 1 korona
Nagy tégely 2 korona

Horzsa Mirtus-szappan 80 fill., Mirtus-púder 1 korona.

„Apostol"-gyógyszertár

Budapest, József-körut 64.

Hasznos tanács

NEMI BETEGEKNEK

a „Népszerű Utmutató" cz. könyv, mely 200 oldalon a titkos betegségekre vonatkozó minden tudnivalót és gyógykezelés módot tartalmaz. Szerzője Dr. GARAI ANTAL országos hírű specializlista a könyvet bárkinek teljesen ingyen zárt borítékban küldi meg. A könyv már az 50-ik kiadásban jelent meg és sok ezer ember köszönheti ennek gyógyulását. Portóra 20 fillér bélyeg küldendő. Czím

Dr. GARAI

Budapest, VI., Andrássy-ut 24.

hol a munka szerzője nemi-, bőr- és hugyszervi betegeknek naponta rendel d. e. 10—4-ig és este 7—8-ig.

Karcsuság

és egyuttal tartós egészség elérésére tessék használni a növényekből készitett valódi keleti

tündér-cseppeket.

Nincs erős test, nincs erős csipő, hanem fiatalos nyulánkság, tetszetős alak, graciózus formáju test, az étmód megváltoztatása nélkül. Teljesen veszélytelenül soványitó kúra. Kellemes, egyszerű használati mód. Nem diétetika. Nem gyógyszer. Természetes növénykivonat, jótállás, hogy az egészségre nincs káros hatással. Természetszerű hatás. Csak elismerő nyilatkozatok. — Egen orvosi kiválóságoktól jóknak talált cseppek nyulánkká teszik a testet, de az egészségre nincs káros hatásuk, hanem direkt az emészlésre és a szövet-sejtekre hatnak, az arcvonásokat ifjitják és a testet ruganyossá és erőssé teszik.

Használat után.

Használat előtt.

Kimaradhatatlan hatás nőnél, férfinál és gyermeknél.

Egy nagy üveg ára (sokáig eltart) 5 korona, 3 üveg 12 korona, 6 üveg 20 korona. Szétküldés titoktartással utánvéttel vagy a pénz előleges beküldése esetén. Megrendelések intézendők:

PETROVICS MIKLÓS-hoz,

Budapest, IV., Bécsi-utcza 2.

Vendéglősök figyelmébe!

Van szerencsém a t. vendéglős urak figyelmét — a közelgő idényre tekintettel — 48-as sör-szivattyumra felhivni. Számos kiállitáson kitüntetve! Igen jól működik, czélszerűek és olcsók.

Árak 24, 26 és 30 korona.

Watterich Arnold

Budapest,

VII., Dohány-utcza 5. sz.

Felnőtt és gyermek részére egyaránt egykitűnőbb szappan a világhírű

Dr. Schuhleszky-szappan.

1 db 35 kr., a darabot teljesen bérmentve küldi a pénz előleges beküldése után

Ozonos! kitűnő fogpép! 1 doboz 35 kr. Székely-gyógyszertár, Kassa

Fontos! Férfiaknak! Nőknek!

egy Katechu-Injectióm az egyedüli biztos szer hugycső és fehérfolyás ellen. Egy üveg uraknak 2 korona; nőknek 2 kor. 0 fillér

Csak Cyar a 11-féle Katechu-Injectiét kérjünk!

Kaphato minden gyógytárban. — Főraktár:

Városi gyógyszertár a „Szent-Háromság"-hoz

Baja, Fő-utcza 394.

Pécsi quarglit

a legjobb minőségben 1 ládát, a mely 4—5 schockot tartalmaz. schockonkint 1 kor.-ért ajánl a

Pécsi pogácsasajt-gyár

PECS,

szent-Malomi-ut 4. sz

SPECIALISTA servkötők-ben.

KELETI J. orthopédiai műtanműve ajánlja minden sérvben szenvedőnek a legujabb és modern szerkezetű 1900 évben cs. és kir. szabadalmazott sérvkötőjét. Kem csomik nem okoz kellemetlen nyomást és rendkívül kitűnő fekvése által tűnik ki minden más gyártmánytól.

Árak:	Egyoldalu	Kétoldalu
	12 korona.	24 korona.

Keleti-féle cs. és kir. szab. gummi-sérvkötő, díjjeli használatra igen ajánlható.

Árak:	Egyoldalu	Kétoldalu
	10 korona.	20 korona.

Gyárában teljes jótállás mellett készülnek továbbá: járó- és támgépek, műfurszok fordénnöttek részére, műlábak és kezek ha-kötők, görcsér-harisnyák stb. stb.

Valódi francia gummikülönlegességek eredeti párisi csomagolásban.

Képes árjegyzéket titoktartás mellett ingyen!

KELETI J.

orvos-sebészi mű- és kötszer-gyára. Alapitva 1878.

Budapest, IV., Koronaherczeg-utcza 17. sz.

Somatose

oldható husfehérnye a hus tápanyagát tartalmazza (tojás fehérnye és só) majdnem ízetlen könnyen oldható por alakban a lehető legjobb

erősitő szer

gyenge, a táp álkozásban visszamaradt egyénekek, — mellbetegeknek, idegbetegeknek gyomorbetegeknek, — gyermekágyasoknak, angol kórban szenvedő gyermekeknek, gyógyulóknak.

VAS-SOMATOSE alakjában pedig különösen

Sápkórban

szenvedőknek orvosilag ajánlva

Somatose a nagy mértékben emeli az étvágyat.

Kapható minden gyógyszertárban és drogériában Csak eredeti csomagolásban valódi.

Jégverés ellen

jutányosan és kedvező feltételek mellett biztosit a

Hazai általános biztositó részvénytársaság.

Forduljon tehát az érdeklődő gazdaközönség bizalommal kerületi felügyelőség, főügynökség, illetőleg helyi ügynökségeinkhez, a hol minden tekintetben készséggel adnak tájékozást.

Káraink gyorsan és méltányosan bonyolitjuk le, azonfelül kedvező fizetési feltételeket adunk.

Czipészek figyelmébe!

Ezennel van szerencsém a igen tisztelt czipész-mester urak tudomására hozni, hogy kész czipőfelsőrészekre egész ujonnan berendezett nagy raktárt letesztettem, óriási nagy választékban minden előforduló bőrneme kben elkészitve, bámulatos olcsó árak mellett. Ullmann Emil bőrkereskedő, Budapest, VI, Nagymező-utcza 60

Férfiak és Nőknek

a legmakacsabb hévany és idült folyások (trippen befecskendezés nélkül a legbiztosabb gyógyszerek a

„Sanid labdacsok"

bizonyultak. Egy doboz 100 labdacs tartalommal és pontos használati utasitással 6 korona. Vidékre 6 korona előleges beküldése vagy utánvét mellett diskréten küldi.

Továbbá köszvényes reumatikus, pedegrás bajok ellen legjobb a

Sapol-köszvény-kenőcsöt.

Meggyógyul! Munkabiró! Egészséges lesz

Egyedüli biztos hatásu szer az összes reumatikus bajok ellen. Leggyorsabban gyógyitja a köszvényt, csontfájdalmat, nyilamlást, keresztcsontfájdalmat, hátfájást, derékfájást, gyomor-, lépés és májdaganatot, mirigyes bántalmakat, izomhűdést, az összezsugorodott, hajlithatatlan ereket és inakat, a fősztást és fogfájást, ára 5 kor. Egy doboz Ledoret féle vér- és gyomortisztitó labdacs 2 korona 40 fillér.

Kapható a fő- és szétküldési raktár: „Magyar Király" gyógytárban Budapesten V., Erzsébet-tér—Marokkói-u. 2. F. sz.

Megrendelhető utánvét vagy a pénz előleges beküldése mellett.

Ezer és ezer hálanyilatkozat.

Hallatlan!!

4 pár czipő csak 2 frt 50 kr.

olcsó árért lesznek a nagy mennyiségben eszközölt bevásárlás miatt eladva. Egy pár férfi és egy pár női barna, szürke vagy fekete fűzős czipő erősen szegelt talppal, legujabb alak, továbbá egy pár férfi és egy pár női divatos czipő zsinórzatta. **Mind a négy pár 2 forint 50 krajczár.** Megrendelésnél elegendő a láb hossza. Szétküldés utánvét mellett.

Schuh-Export F. Windisch

Krakau A. I. szám.

Csere megengedve, a meg nem felelőért pénz is vissza.

VÉDJEGY SCHUTZMARKE

Nincs többé tyukszem! Ha tyukszemeiből akar megszabadulni, elegendő egy kisérlet a törv. védett és biztos hatásu DENZINGER-VICTORIA tyukszem kenőcsével, mely a legrövidebb idő alatt eltávolitja a legkeményebb tyukszemet is. — Ára tégelyenkint 1.30 kor., 1.50 kor. előleges beküldése esetén bérmentve szállitja a feltaláló:

DENZINGER ÁDÁM által UJVIDÉK, Duna-utcza 16. szám.

VÉDJEGY SCHUTZMARKE

Nyomatott a tulajdonos „Hirlapterjesztő Vállalat" körforgógépén. (Czégtulajdonos: Székely Viktor.)

II. évfolyam. 144. sz. Nagykanizsa, 1903. vasárnap, május 24. Egyes szám 2 fillér

NAGYKANIZSAI FRISS UJSÁG

Előfizetési ára:
Helyben házhoz hordva egy hóra 60 fillér.
Vidékre póstai küldéssel egy hóra 1 korona 20 fillér.

Kiadó tulajdonosok: Krausz és Farkas.
Szerkesztőség és kiadóhivatal: Krausz és Farkas papirkereskedése.

Felelős szerkesztő: KLOSVA HUGO.

Megjelenik naponta korán reggel.
Nyomatott a „Nagykanizsai Friss Ujság" szerkesztőség nyomdájában.

Ismét Gotterhalte-botrány.

Adókamatszedés az ex-lexben.

A kisiparos és a földmüvelő.

(E. D.) Azt hisszük, semmi ujságot sem mondunk, mikor azt állitjuk, hogy kisiparosaink és földmüvelőink érdekei, nemcsak a legszorosabb kapcsolatban állanak egymással, hanem teljesen ugyanazok. Ugyanarra törekszik mind a kettő, ugyanaz a cél lebeg mindkettő előtt. Megvédelmezni magát a tőke hatalom tulkapásai, uzsora, a kizsákmányolás ellen.

A földmüves, a kisgazda érdekei homlokegyenest ellentétben állanak a nagybirtokosság érdekeivel; a kisiparos boldogulását viszont a gyárak s munkaadók kazsisága gátolja.

Már most mit látunk? Azt, hogy a kisgazdák fölismerve az őket fenyegető veszélyeket, minden erejüket kifejtik létfentartásuk megmentésére. Gazgaköröket alakitanak, szövetkeznek, szövetkezeteiket egy országos központban tömöritik össze, amelynek vezetői az egész gazdatársadalomra jótékony befolyást gyakorolnak.

Kisiparosaink ellenben még mindig teljesen fedezetlenül állanak a pénz, a hatalom támadásaival szemben s még csak meg sem kisérlik megvédeni jogos érdekeiket. Panaszkodnak sanyaru helyzetük miatt. Egyik ezt ajánlja, a másik azt tartja jobbnak, a harmadik ismét az ő módszerével véli elérni a boldogulást. Legszomorubb azonban, hogy a kereskedőkkel együtt az agrár szövetkezeteket okolják sanyaru helyzetük miatt. Ahol csak tehetik, iparkamarai gyülésen, sajtóban, közbeszédben egyaránt, ütnek egyet a szövetkezeteken.

Pedig a szövetkezetek szociál politikai célial müködnek. Itt ugyanis a kis ember védekezik a nagy, a hatalmas ellen. Az érdek ellentétek csak látszólagosak, amelyek azonnal feltünnek, mihelyt a kisiparos is fegyvert ragad jogai és érdekei megvédelmezésére.

Szövetkezzetek hát ti is kisiparosok, kössetek szövetséget egymás érdekeinek előmozditására. Itt minden rábeszélésnél hathatósabb példa a tett! Szövetkezzetek, hiszen ennek áldásdus hatása kisiparosainkon még hamarább lenne érezhető, mint a földmivelőknél. Az ipari szövetkezeteknél, az elárusitó és kiviteli szövetkezetek játszanák a főszerepet, amelyekben az egyes árucikkek után befolyt összeg szétosztatnék a szövetkezetek részére szállitó kisiparosok között.

Csak a kezdeményezés nehézségein kell tulesnünk, a többi magától megy. Teendőink ugyanazok, mint a gazdáké. A kisiparosok mostani keserves helyzetében nincs időnk haszontalan vitatkozásokra és céltalan támadásokra fecsérelni az időt, de tennünk kell.

Vitriol-dráma.

Fülöp Sándor postas[illegible]gának hosszabb idő óta viszonya volt Balog Teréz cseléddel. De azután megunta a leányt és faképnél hagyta.

A leány boszút esküdött és esküjéhez hiven tegnap délután üveg vitriolt öntött a hütlen ember arcába.

A sulyosan sérült ember a kórházba, a merénylő leány a rendőrségre került.

—

A legujabb Gotterhalte botrány.

A péesi dandárparancsnoknak mennie kellett.

A közös hadsereg magyar származásu és magyar érzelmü tisztjeit nagy felháborodásban tartja a legujabb katonai csufság, amely ismét Pécsett esett meg. És megint a gyülölt Gotterhalteről van szó, amely egy nagyhivatásu, becsületes munkában megőszült katonának pályáját törte ketté.

Ez ügyben egyébként maholnap interpelláció lesz a képviselőházban s Fejérváry bárónak ismét alkalma lesz az ország felháborodása között megvédeni a Gotterhaltét, amely annyi bajt és kellemetleséget okozott már Magyarországon.

Egy-két lap meg is irta már az esetet a következőképpen:

Pécsett a feltámadási ünnep alkalmával a katoni zenekar a Gotterhaltét játszotta. A közönség soraiban erre visszatetszés hallatszott, mire báró Taxis József a pécsi 82. honvéd gyalogdandár parancsnoka, hogy elejét vegye a tüntetésnek, a a nóta játszását kézintéssel beszüntette. A dandárparancsnokot ezért a cselekedetért pár nap előtt egész váratlanul nyugdijazták. Az esetet a képviselőház ülésén már szóba hozta Holló Lajos, de holnap vagy napirend előtt, vagy pedig interpelláció alakjában kellemetlenkedni fognak vele báró Fejérváry Géza honvédelmi miniszternek.

Illetékes forrásból vett értesülésünk szerint nem ugy történt az eset. Részletei sokkal felháboritóbbak.

Az igazság az, hogy Taxis József báró, aki közkedveltségnek örvend Pécsett, **a tavaszi csapatszemlén nem a Gotterhaltét, hanem a Hymnuszt játszatta.**

Még aznap megjelentette az esetet Taxis Józsefnek egy titkos ellensége a bécsi közös hadügyminiszteriumnak.

Másnap a reichkrigsminiszterium táviratilag hivta fel Taxis Józsefet, hogy tekintettel az általa elkövetett nagy szabálytalanságra, azonnal jelentsen beteget, s hivatalát adja át másnak.

Taxis József ezt meg is tette.

Harmadnap, ugyancsak táviratilag vihar gyorsaságával megejtett vizsgálat után felhivta a hadügyminiszterium, hogy adja be nyugdijazás iránti kérelmét.

Ez is megtörtént s Taxis József dandárparancsnok ma már nincs a hadsereg kötelékében.

Ez az igazság a legujabb pécsi Gotterhalte botrány dolgában.

A horvát zavargások.

Ma reggel a következő ujabb sürgönyöket kaptuk a horvátországi zavargásokról:

Zágráb, máj. 23.

Több előkelő horvát kereskedő és hivatalnok érekezletet tartott tegnap este a „Zagreb Club" helyiségeiben és elhatározták, hogy kéziratot intéznek a horvát kereskedőkhöz és hivatalnokokhoz, a melyben tiltakozásra szólitják fel őket azon zavargások miatt, a melyeket szerintük nehány fanatikus által fellázitott csőcselék okozott.

Eszék, máj. 23.

A kereskedelmi iskola növendékei közül hat fiatalembert tartóztattak le. A letartóztatottak lakásán az ismert bazeli lázitó nyomtatvány egy kefelevonatát találtak, ami fontos nyom, mert most alig hanem kézre kerül a nyomtatvány szerzője is.

Fiume, máj. 23.

Itten tegnap csend volt. Zenggből azonban kellemetlen hir érkezik. A csőcselék — többnyire munkanélküli csavargók — kifosztották egy osztrák származásu kereskedő boltját. Aruit elloptták és őt pedig ugy eldöngették, hogy beteg lett. A rendőrség 25 embert csukott le.

Laibach, máj. 23.

A rendőrség itten tegnap számos épületről erőszakkal távolitott el plakátokat, amelyeken a bázeli kiáltvány szövege volt. A rendőrség már kikutatta azt az egyént is, aki a plakátokat felragasztotta. Az illető egy Kelics nevü horvát szabólegény, aki bevallotta, hogy Zágrábból kapta a falragaszokat és 40 koronát utalványon azzal a megbizással, hogy ragassza ki a plakátokat.

Zágráb, máj. 23.

A következő megdöbbentő hirről értesülünk: A horvát izgatók ellepték egész Dalmáciát és lázitják a horvátokat az ottan lakó magyarok ellen. A hatóságok már értesültek erről és két izgatót Zágrábba toloncoltak.

—

ORSZÁGGYÜLÉS.

Képviselőház ülése.

Elnök: Tallián Béla.

Jegyzők; Eszterházy, Nyegre Rátkay.

Jelen voltak: Széll, Lukács, Darányi, Czeh.

Elnök jelenti, hogy 8 interpelláció van bejegyezve melyet 1 órakor fognak az ülő, leto képviselők megtenni.

Névszerinti szavazás.

A Ház ezután névszerinti szavazás utján 114 szavazattal 26 ellen elfogadta a miniszterelnök határozati javaslatát a kvóta bizottság megválasztására vonatkozólag. A bizottságot kedden fogja a Ház megválasztani.

Következnek a kérvények.

Az olasz borvámklauzula.

Molnár Ákos sajnálatosnak tartja, hogy a közvélemény óhajaival szemben közgazdasági kérdésekben a Házban a kormánynál lethargia uralkodik Pedig valóságos életkérdés némely gazdasági érdek megvalósitása, többek között az olasz borvám klauzula eltörlése is. A kormány az uj vámtarifa tervezetben felemelte ugyan a borvámot de a minimális vámtételt nem állapitotta meg. Nincs tehát garancia arra, hogy borgazdaságunk védelemben fog részesülni. Megemlékezik Matlekovits Sándornak a Neue Freie Pressében irt tanulmányára, melyben azt javasolta, hogy a szárazföldön beözönlő bormennyiségnek a kedvezmény megadassék (Zaj a néppárton.) Szóló szerint ennek az volna eredménye, hogy az olasz borkereskedőt Velencén keresztül, s nem Fiumén át szállitanák az olasz bort. Szólónak aggodalmai sulyosak a kormány működésével szemben. Nem fogadja el a kérvényező bizottság javaslatát, hanem határozati javaslatot nyujt be, mely szerint Olaszországgal szemben a legmagasabb vámdijtételek alkalmaztassanak. (Zajos helyeslés a bal és szélsőbalon.)

Buzáth Ferenc elismeri, hogy a kormány jóindulattal viseltetik a szőlős gazdák iránt, melyek a borgazdaság fellendülésével kapcsolatban vannak. Különben borgazdaságunk főbaját nem az olasz bor beözönlésében látja, hanem a borhamisitók lelketlen munkájában.

Sándor Pál: Azok nem kereskedők.

Buzáth Ferenc adatokat sorolfel, mely szerint a magyar hornak a piacra került része közül 50 százalék hamisitott bor volt.

Sándor Pál: Miért nem voltak okosabbak a vevők? Zaj a néppárton.

Wilczek Frigyes gr. Ez a liberális morál!

Balingi Géza: A liberálismust ne bántsátok. Derültség

Buzáth Ferenc védelmet sürget a borgazdák érdekében s állami támogatást, valamint a borhamisitók szigoru büntetését Szóló felakasztatná őket. A földmivelésügyi miniszter azt ajántotta a borgazdáknak, hogy ne termeljenek szőllőt, inkább barackfákat ültessenek el. Ez a tanács későn jött, különben is nem termelhetünk annyi bort, a mennyi jó közgazdasági politika mellett külföldön elhelyezhető. A kormány politikájában nem bizik, mert a kormányban hiányzik az előrelátás s a jó érzék a nép érdekei iránt. Helyeslés a néppárton.

Széll Kálmán miniszterelnök Buzáthnak válaszol. Visszautasitja azt az állitást, mintha nem viseltetne figyelommel, érdekekkel a boros gazdák bajai iránt. A borhamisitókkal szemben is szigoruan járt el. Engel fogházbüntetést kapott.

Zboray Miklós: Leülte? Zaj a néppárton.

Széll: A nürnbergiek azt mondották, hogy a zsiványt felakasztani, mielőtt meg nem fogják, nem lehet.

Zboray. Nem engedtem volna megszökni.

Széll kijelenti, hogy az ország érdekei a külszerződésekben is megovatnak.

Zboray Miklós azt tartja, hogy nálunk sokszor szemet hunynak egyes bünösök felett. Nem elégszik azzal, hogy bünösöket megbüntetnek s őket szökni engedik.

A jövő ülés napirendje.

Elnök javasolja, hogy a hétfői ülés napirendjére a miniszterelnök jelentéseit, továbbá az indemnity tárgyalásának folytatását tüzzék ki.

A Ház igy határoz. Következnek az interpellációk.

A késedelmi kamatok.

Mukics Soma kérdi a pénzügyminisztertől, hogy igaz-e, mi szerint az adóx idő alatt késedelmi kamatokat szednek. Ez Zomborban is megtörtént legutóbb.

Az interpellációt kiadták a pénzügyminiszternek.

Rablóvilág Magyarországon.

Kedden este 8 óra tájban egy ismeretlen ember állitott be Visi Antal korodi lakos házába és elmondta, hogy ő másik két társával Budapestről jön, abonnan nagymennyiségü kitünően hamisitott huszkoronás bankjegyeket hoztak, amelyekből háromszoros értékűt adnak a a valódi pénzért.

Ezzel aztán az idegen elő is vett néhány huszkoronás bankjegyet mutatónak. Visinek azonban alig volt hetven-nyolcvan forint készpénze, de mert tetszett neki az ajánlat, azt mondta az ismeretlen embernek, hogy másnap este jöjjön el, akkorra szerez pénzt.

Másnap Visi összeszedett a rokonoktól és ismerősöktől 2000 korona valódi pénzt. Este 9 óra után a kert alatt volt a találkozó kitüzve, ahol Visi is, meg a három hamis pénzzel utazó is megjelent.

Mialatt Visi a valódi pénzt olvasta le a három ember előtt, az egyik észrevétlenül Visi háta mögé került és fejbe ütötte.

A megszédült embertől aztán elvették a valódi pénzt és elmenekültek. Visit a telesége találta meg eszméletlenül, aki magához tért, de ekkor már semmiféle pénz nem volt nála, mert a rablók elszedték tőle.

Az eset tudomására jutott a csendőrségnek is, amely most már nyomozza a rablókat, akik hasonló módon eddig már több helyen követtek el ilyen rablásokat. Visi Antal állapota igen sulyos, mert az ütés következtében koponyarepedést szenvedett.

Soós birót letartóztatták.

Budapest, máj. 23.

A rendőrség ujabb adatokkal gyarapitotta a Soós Kálmán törvényszéki biró ellen inditott vizsgálat anyagát.

Az előnyomozás során, melyet lankadatlan buzgalommal folytatott, még hat olyan esetet deritett ki, a mely sulyosan kompromittálja a megvádolt birót, a mennyiben a vesztegetés büntettének, illetőleg vétségének alapjául szolgálhat.

A vizsgálatot különben jelentékenyen megkönyitette Schwartz Abrahám ügynöknek magábaszállása.

Az ügynök, akit tudvalevőleg Soós biró bűntársának tartanak, s aki immár öt hónap óta van fogva, megvallotta, hogy ő Soós biró biztatására és az ő javára tényleg megsarcolta azokat a pörös feleket, akiknek Soós Kálmán volt a birájuk a fölebbviteli tárgyaláson.

Az uj adatok alapján a királyi ügyészség immár harmadszor Soós biró letartóztatását inditványozta, s ezt az inditványt egyebek közt azzal is megokolta, hogy a panaszos feleket a megvádolt biró, illetőleg az ő érdekében mások erősen kapacitálgatják, hogy vonják viszsza terhelő vallomásukat.

Sárkány Lajos dr. központi vizsgálóbiró Soós dr. vizsgálati fogságba helyezését most is megtagadta s e végzés ellen az ügyészség a vádtanácshoz appelált, a mely Czárán István kir. táblai biró elnöklésével ma foglalkozott a botrányos ügygyel. **A vádtanács el is rendelte Soós Kálmán letartóztatását.**

A vizsgálóbiró délután négy órára idézte maga elé a szerencsétlen megtévedt embert és kihallgatás után közölte vele a vádtanács végzését, letartóztatta.

Renuncláció.

Bécs, május 23.

A Burg titkos tanácsosi termében ma délben volt a szokásos ceremónia mellett Mária Anna hercegnő renunciációja Eliás bourbon pármai herceggel való házassága alkalmából.

Ott volt a király, az itt időző királyi hercegek. Goluhovszki gróf külügyminiszter, a többi közös miniszterek, Körber miniszterelnök a kabinet tagjaival, Fejérváry báró és Széchenyi gróf magyar miniszterek és a legtöbb udvari méltóságok.

Ő felsége beszédet intézett az összegyültekhez, a melyben tanukul hivta föl őket az aktushoz. A jelenlévők mély meghajlással mutatták erre való engeengedelmes készségüket.

Most Goluchovszki gróf külügyminiszter fölolvasta a lemondó oklevelet, a melyet Schultes lovag miniszteri tanácsos nyujtott át neki.

Mária Anna hercegnő mélyen meghajolt ő felsége előtt, azután odalépett a feszület elé. Gruscha dr. bibotos hercegérsek eléje tartotta az evangéliumot.

A menyasszony levetette jobb kezéről a keztyut és két első ujját rátette a biblia, az esküformát balkezébe vette és hangosan fölolvasta a szövegét.

Az állami jegyző rányomta az okmányra a menyasszony és a vőlegény pecsétjét, amivel az ünnepies aktus véget ért.

Ezzel egyuttal letette az esküforma végéhez csatolt esküt is.

Azután a hercegnő az irásztalhoz lépett, helyet foglalt a zsöllében és aláirta a lemondó oklevelet. S miután ismét meghajolt ő felsége előtt, visszatért az emelvényre előbbi helyére.

Éliás bourbon-pármai herceg szintén aláirta a lemondó oklevelet, azután arája mellett foglalt helyet.

A horvát forradalom.

Zágráb, máj. 23.

A bán tegnap este a déli vasuttal Bécsbe utazott, hogy ő felségének jelentést tegyen a horvátországi eseményekről és az azok által szükségessé tett intézkedésekről. A hivatalos lap mai száma közli, hogy a delnicei és a susáki járásban, valamint Bukkari városában **elrendelték a statariumot.** Kalinovedben (szamovori járás) a parasztok meg akarták ostromolni a községházát. A csendőrség kénytelen volt fegyverét használni. Egy parasztot agyonlőttek. Tizenhárom embert elfogtak. — Az Agrámer Zeitung hosszabb cikkben azok ellen a tendenciózus állitások ellen fordul, a melyek a külföldi sajtóban és nevezetesen a bécsi Reichsrath tegnapi ülésén a horvátországi eseményekről és viszonyokról elhangzottak s azokat az adatokat, amelyek a horvát nép elnyomásáról és statáriális kivégzésekről szólnak, teljesen valótlanoknak mondja.

Bécs, máj. 23.

Ma reggel több dalmát tartománygyűlési képviselő érkezett ide. A déli vasut pályaudvarán reichsrathi képviselők és szláv egyetemi hallgatók várták őket. Ma délelőtt tanácskozás volt a képviselőházban, a melyen az összes reichsrathi és tartománygyülési képviselők részt vettek s a melyen a császári kihallgatás kieszközléséről volt szó. Ma a horvát országos gyülésnek is ideérkezik több tagja.

Bécs, május 23.

A dalmát képviselők ma meglátogatják Körber miniszterelnököt s arra fogják kérni, hogy eszközöljön ki számukra kihallgatást a királynál. Holnap reggel számos dalmát község képviselője érkezik ide s a küldöttséghez fog csatlakozni. Ha a király megtagadja a kihallgatást, ugy a küldöttség a horvátországi eseményekről emlékiratot fog a átadni a kabinetirodának. Hir szerint a király nem fogja fogadni a küldöttséget.

Bécs, máj. 23.

Klaics képviselő ma délelőtt a képviselőházban azt mondta, hogy a Novi Liszt szerkesztőjétől táviratot kapott, a mely szerint tegnap Fuzainában hét tüntetőt agyonlőttek, Körösön pedig két parasztot rögtönbiróságilag fölakasztottak.

Forrongó országok.

A marrokói lázadás.

Tanger, máj. 22.

A Fezből érkezett utolsó hirek szerint Del Menebhi hadügyminiszter egy erős csapattal elindult Tazza felé. Az emurokat néhány mértföldnyire Feztől a szultán pártján álló kabilok megtámadták. Az emurok körülbelül 250 halottat veszítettek.

Algir, május 22.

Beniunifból táviratozzák: A zusfanai őrállomást az éjszaka egy banda megtámadta és az egész éjen át lövésekkel ostromolta. Az őrség visszalövöldözött és megfutamitotta az ellenséget.

A Balkán forrongása.

Konstantinpoly, máj. 23. Egy ember, aki kétségéivül tagja a maecedón komitétnak, igyekezett rábeszélni a franbia nagykövetség egyik szolgáját, hogy nagyobb pénzbeli jutalom fejébe helyezzen el pokolgépet a nagykövetség épületébe és szökjék meg.

A puchói szövetkezet.

Budapest, máj. 23.

Egy ősrégi bünpörben hozott ma itéletet a királyi tábla.

A pör hőse Jankovich Gyulal az egykori puchói földesur, aki a nyolcvanas évek elején teli marokkal szórta a pénzt s mikor aztán mindenét elpocsékolta bünbe vetemedett.

Hitelbe vásárolt minden elképzelhető holmit: bort, huzát, koporsót, szalámit, pokrócot, disznózsirt, keztyüt és istrángot, mindenből sokat. Gazdag embernek hitték, szivesen hiteleztek neki.

Pedig jankovich Gyula csak azért vette a sok holmit, hogy potom áron elvesztegesse s ami pénzt kap, azt is eltékozolja. Bűntársai voltak: Feld Adolf és Liptai Kornél. Am a bünös manipulációnak végett vetett egy följelentés, a a melyet követett a többi, kereskedők, gyárosok, iparosok egymásután jelentették föl. Jankovich Gyulát.

A vizsgálat során aztán kiderült minden: s az egykori dusgazdag földesurat kilencrendbeli csalás és egyrendbeli jogtalan elsajátitás miatt egy évi börtönre és négyszáz korona pénzbüntetésre itélte a törvényszék. Jankovich Gyula ekkor már két esztendeje ült vizsgálati fogságban. Az itélet ellen fölebbezett.

Igy lettek bűntársai is, a kik közül Feld Adolfot kilenc csalás büntettében való részességért és jogtalan elsajátitás vétségéért nyolc hónapi börtönre és 400 korona pénzbüntetésre. Liptai Kornélt pedig bünpártolás miatt hat napi fogházra itélte.

A fölebbezés folytán a tábla harmadik büntető tanácsa Bácz Lajos előadásában már két izben foglalkozott a pörrel, legutóbb két napon át s ma ugy itélt, hogy az összes elsőbiróságí itéleteket helyben hagyta. Az ügyész megnyugodott, Jankovich Gyula azonban, aki körmönfont módon védekezett, semmiségi panaszt jelentett be.

Ifjabb Székely Dezső dr. és Rácz Géza dr. a másik két védője és a sértettek is éltek a semmiségi panasz jogával.

Mindenki meggyőződhetik arról, hogy az

„Mona-hajfestőszer“

(**barna** és **fekete**) a legjobb. Bámulatosan hat, teljesen ártalmatlan, zsiradékot nem tartalmaz, **egyszeri használat elegendő.**

Egy üveg ára 1 korona 20 fillér.

1 kor. 60 fil. előleges beküldése esetén bérmentve. Kapható kizárólag a feltalálónál **IRGANG KÁLMÁN** „Sárkány“-drogériájá

BUDAPEST, IV., Egyetem-utcza 11|B.

BUDAPESTI HIREK.

— **Budapest — Szent-Pétervár.** Szent-Pétervár város alapitása kétszázeredik évfordulójának ünnepére meghivta Budapest székesfővárost. Mint értesülünk, a székesfővárosi hatóság a meghivást köszönettel elfogadta s képviseletével Márkus József főpolgármestert Rényi Dezső főjegyzőt s dr. Matuska Miláden tiszti főorvos helyettest bizta meg, akik e célra már holnap utaznak Szent-Pétervárra.

— **Osztálysorsjáték.** Az osztálysorsjáték mai húzásán a következő számokat sorsolták ki **10.000** koronát nyert 10143 **5000** koronát nyert 26476. **2000** koronát nyertek: 94907. **1000** koronát nyert: 61607. **500** koronát nyertek 27935 74817. **300** koronát nyertek: 10750 17276 29362 55684 71047 80825 82172 82908 84770 84933 92354 104686. **100** koronát nyertek: 2283 8695 8414 8761 10145 14050 17159 22205 23762 28918 24382 26627 26691 29201 32942 35281 35684 37057 38110 39329 39757 41869 42787 44969 47901 48120 48218 50360 50806 51942 58317 59715 64655 69382 60304 60718 60517 68931 71348 72900 71220 79950 80104 80359 84253 90163 91781 94776 96745 101505 106034 109259.

— **Panama egy Takarék-Szövetkezetnél.** A rendőrségen ma ismét több szegény ember tett feljelentést a csömöri-uti takarék hitelszövetkezet ellen, mely rendszeresen kizsarolta a hitelkeresőket, de kölcsönt nem nyujtott nekik. A szövetkezet ugyanis a napilapokban hirdette, hogy kölcsönt ad minden kezes nélkül. A szegény emberek százával jelentkeztek és lefizették a követelt 5—6 korona információs dijat. Végül azonban nem kaptak semmit azzal az indokolással, hogy nem „hitelképesek". A csaló szövetkezet ellen folyik a vizsgálat.

x **Magyar mosópor-gyár Budapesten.** Hermann Emil, a Lessive Phénix-gyár éveken át üzletvezetője ezen czégből kilépett és megalapitotta a „Hungária mosóporgyárt" VII., Amazon-utcza 6—8. szám alatt. Legjobban ajánljuk ezen uj magyar gyártmányt a közönség szives figyelmébe.

Hólyag- és húgyszervi bántalmak a
Folyás, húgycső-égés, vizeletinger, hólyagirurut sib munkamegszakitás nélkül, gyorsan és fájdalom nélkül gyógyulnak
a **„LOCHER-féle ANTIBETYK"** által.
Első szer! — Nem szantal! — Nem ártalmas! — Orvosok melegen ajánlják!
Üvegje *kor. 4.80.* Postán *5 70 kor.* előzetes beküldése mellett *bérmentve.* Kapható az összes gyógyszertárakban.
Főraktár: Török József gyógyszertára Budapest, Király-u. 12 és Andrássy-út 28.

HIREK MINDENFELŐL.

— **Főherczegek és miniszterek.** Bécsből távirják: Ferdinánd Károly főherczeg tegnap este Prágából, Jenő főherczeg Karlsbadból és József Ferdinánd ma reggel Salzburgból ideérkezett. — Báró Fejérváry és Láng miniszterek ma Budapestről ideérkeztek.

— **Hazafiatlan ügyvéd.** Besztercebányáról irják, hogy az ügyvédi kamara fegyelmi választmánya Veszel János zólyommegyei ügyvédet a FEMKE közgyülése alkalmával tanusitott magyarellenes magaviselete miatt feddésre itélte.

— **Gróf Zrinyi Miklós arcképe.** Csáktornyáról táviratozzák: Wlassics Gyula vallás- és közoktatásügyi miniszter a csáktornyai állami tanitóképző-intézet fennállásának negyedszázados jubileuma közeled ével az intézet részére megküldötte Csáktornya városa nagy fiának, gróf Zrinyi Miklós költőnek és hadvezérnek művészi kivitelű és értékes olajfestésű arcképét. A miniszter az intézet igazgatójához intézett levelében megbizta az intézet mindenkori igazgatóját, hogy a képet alkalmas elhelyezésben állami letétként őrizze mindaddig, mig Csáktornya városában valamely nyilvános képtár nem létesül. Ez eset bekövetkezésével a kép mindenkori vallás- és közoktatásügyi miniszter rendelkezése alapján az illető gyüjteménynek adandó át, hasonlóképen állami letétképen. A miniszter nagybecsű ajándékát az intézet jubileumi ünnepségei alkalmával fogják felavatni és az intézet diszterében elhelyezni.

— **Kivándorlás.** Mint Turócz-Szent-Mártonból irják, a kivándorlás egyre tart a Felvidéken és már a délnyugoti részeken lakó tót népre is kiterjedt. Modorból, Szent-Györgyből, Grivádról stb. ahol eddig jóformán hirét sem hallották Amerikának és az oda való kivándorlásnak, egész családok kelnek a nagy utra és a tót lapok majd minden számban közölnek kivándorlási adatokat. Már a turóczmegyei német községek lakóit is megszállta a kivándorlási láz, holott ezek, mint jól fizetett erdőmunkások, szükségről, nyomorról, munkahiányról nem panaszkodhatnak.

— **Földrengés Temesvárott.** A temesvári meteorológiai intézet éjjel háromnegyed 12 órakor gyönge 15 másodperczig tartó földrengést észlelt ismételt, fölfelé irányuló lökésekkel.

— **Izgalmas utazás.** Turóc-Szent Mártonból irják, hogy nagy izgalmat keltett a rutkai pályaudvaron egy fiatalember különös viselkedése. Beült a gyorsvonat egyik elsőosztályu fülkéjébe, mivel azonban menetjegye nem volt, a kalauz kiparancsolta onnan. Ezért a fiatal ember a kalauzt pofonütötte. A rakoncátlankodót a kiben csakhamar a ruttkai állomás vendéglősének egyik alkalmazottjára ismertek, lefogták, amikor kiderült, hogy már régóta viselkedik feltűnően és most tört ki rajta az őrültség.

x **A szinügyi bizottság** figyelmé felhivjuk **Linhardt** szinházi festőre, a ki szép munka és olcsó árainál fogva a rossz diszleteket átfesthetné vagy javithatná.

Szt. Lukácsfürdő
téli és nyári gyógyfürdő.
„Kristály-forrás"

A fővárosba jövő vidékiek legkedélyesebb éjjeli mulatóhelye a
Stefánia-kávéház
Kerepesi-ut 73. szám, a keleti pályaudvar közelébe
Esténkint 8 órától kezdve **elsőrangu magyar varieté-előadás SZÜCS LACZI** igazgatása alatt. Közben és utánna. **Radics Pista** kitünő zenekara játszik.
Élénk éjjeli élet! Szolid árak!
Belépti dij nincs.

A szamárhurut egyedüli gyógyszere
a syrup contra pertussim orientalis
Rövid néhány nap alatt feltétlenül megszünteti minden kellemetlen következményével együtt. **Hatása biztos** az adagolás szigoru betartása mellett. — **Számtalan elismerő levél igazolja** a szer csodás gyógyhatását.

„hála Istennek a kis lányom már egész jól érzi magát, elmult a köhögése. — Fűzi kereskedőnél is bevált.
Dr. Nyiri Kálmánné.
Mezőtur, 1902. XI/24.

Egy üveg ára 2 kor. — 2 kor. 60 fillér bekuldése mellett bármentve.
Szétküldés: **Bordás János** gyógyszerész Jászberény. Budapesten: **Török József** Király utcza 12. és **Egger** Váczi-körut 17. gyógyszerészeknél. — Debreczenben: **Kihajovits István** gyógyszerésznél. — Temesvarott: **Jahner Mexsó** gyógytáránál Temesvár-gyárváros és **Rochelt Leo** gyógytáránál Temesvár-Józsefváros.

„Barát-ital"
gyomor-tiszitó készitményem a legkitünőbb étvágyat-hozó gyomor-tiszitó és hashajtó, igen jó izü és gyorsan ható, naponta két pohárral elégendő. Régi gyomorbaj, székrekedés, hidegelés, szédülés és fejfájás ellen csakis ez segit. Egy üveg ára 40 és 80 krajczár.
Készitve és levélczim: **Zenke Zoltán, Szeged.**
A valódi üvegen rajta van: Zenke Zoltán Szeged. Kárusitó kereskedők 40 százalék mellett keresztetnek, valamint utazó és helyi ügynökök is.
KAPHATÓ:
Székesfehérváron: Reinitz Lipót, ifj. Tögtl Gyula, Márián Péter fűszer-üzlete.
Szentesen: Horvath István vas- és fűszerüzlete, Klein Ignácz vas- és fűszer-üzlete, Németh Jenő, Schultz István, Bartha Sándor fűszer-üzlete.
Nagykanizsán: Fesselhoffer József, ifj. Fischer Ferencz, Rottmann-testvérek fűszer-üzlete.
Kassán: Vizy Demokos, Roszinkó Antalnál.
Hatán: Dreschler Gyula, Bruck Pálnál.
Győrött: Prettenhoffer Józsefnél.
Komáromban: Zanka Edénél.
Szatmáron: Wallen H. fia, Sebes Józsefnél.

Tőzsde.

Budapesti gabonatőzsde.

Köttetett: Buza 1903. májusra 7.69—7.66. Rozs ápr. —.—.—. Zab máj. 5.81 5.80. Tengeri máj. 6·37—6·36. Repce aug. 12·40—12.50.

Budapesti értéktőzsde.

Előtőzsdén köttetett: Osztrák hitelrészv. 669.—.— Magyar hitelrészvény 730.— Magyar 4 százalékos aranyjáradék 121.25. Magyar koronajáradék 99.50.— Leszámitoló bank 456.— Jelzálogbank 522.50—522.—. Rimamurányi vasmü 478.— Osztrák-magyar államvasut részvény 683.— Déli vasut 53.—. Német birodalmi márka 117.17. Villamos vasut 818.50. Budapesti közuti vasut 612.—.—

Bécsi értéktőzsde.

Előtőzsdén köttetett: Osztrák hitelintézet részvény 663—. Magyar hitelbank részv. 730.— Osztrák-magyar államvasuti részv. 682.—. Union bank részvény 630.—. Osztr. koronajáradék 101.05. Angol-osztrák bank 276.50 20 frankos arany 19.07. Déli vasut 51.50 4 százalékos magyar aranyjáradék 121.25. Magyar koronajáradék 99.50. Márka bankjegy 117.25.

Vásárcsarnok. Husfélék. vidéki marhahus eleje 65—73, hátulja 72—90 korona 100 kilónként. Leölt borjuk sulylevonás nélkül 84—102 fillér. Lehuzott sertéshus kilója 110—104 fillér. Bárányok párja 5—12 korona. — Tojás I. rendu friss tojás 54—60, gyengébb áru 56—58 korona. — Tejtermékek: I. Főző teavaj 1 félkilós darabokban 2.40—nélküle rudre 1.60—1.80 korona, tehénturó 0.2.50—24 fillér kilónként. — Spárga vastagszálu 1.40, közép 1.—1.20, levesspárga 0.60 korona kilónként. — Vadfélék: őz 1.60—1.80, vaddiszno 60—80 fillér kilónként.

— **Közvágóhidi sertésvásár.** Hivatalos jelentés déli 12 órakor.) Tegnapról maradt 150 darab. Ma érkezett 254 darab. — Déli 12 óráig eladtak 185 darabot. Mai árak: Öreg sertés elsőrendü 94 korona, másodrendü 90—94 kor, selejtezett áru 94 kor. Fiatal sertés, neheز 100—104 korona, Középsulyu 96—100 kor., könnyük, 70—96 kor., hussertés, süldö 80—82 kor. 100 kilogrammonkint élősulyban

4 pár czipő csak 2 frt 60 kr.
nevetséges olcsó árért lesz eladva nagy mennyiségek összevásárlása következtében. 1 pár férfi-, 1 pár női barna fűzős czipő, erősen szegelt talppal, legujabb fagon, továbbá 1 pár férfi, 1 pár női divatos czipő, igen elegánsan kiállitva; **mind a négy pár csak 2 frt 60 kr.** Megrendelésnél elegendő a láb hosszát megadni. Szétküldés utánvéttel.
Schuh-Exporthaus
S. W. Löffler, Krakau C. Nr. 795
Kicserélés megengedve, vagy a pénzt visszadom.

Legjobb motor, kevés benzin-fogyasztás.
3000-nél több működik, 1—50 lóerőig.

Benzin-motor ér lokomobil villamos gyujtóval, legegyszerübb kezelésnek, bárhol engedély nélkül használhatók, sittnő csépléskel egybekötve mindenkor üzemben láthatók a gép- és motortelepen:
Hasenauer Ottó Budapest,
VI., Nagymező-utcza 43.
Teljes jótállás. Kedvező fizetési feltétel.

Pádual Szent Antal
mell-czukorkái
kellemes nyálkaoldó hatásuak köhögés, rekedtség és minden hurutos bántalom ellen.
Egy doboz ára 60 fillér.
Készitő:
Hazslinszky L.
gyógyszerész
Budapest, X. k., Liget-tér
Kapható a gyógyszertárakban és a drogu-üzletekben.

Legjobb
a Lessive
Hungária-mosópor.
Kapható mindenütt.
Gyár:
Budapest, VII., Amazon-u. 6/8.

REGÉNY.

Társadalmi küzdelem.

Kredeti bünügyi regény. Irta ILOSVAI HUGO
Minden jog fentartva.

— Itten parancsoltok nekem, de majd kivül . . .

— Bolond vagy! — mondotta az elegáns ur. — Ha nekünk kellemetlenségeket fogsz szerezni, alaposan megbánod!

Addig is, mig kissé nyugodtabb leszel, Üvegszem barátunk fog téged megfigyelni, ha pedig megunnád közben a felügyeletet és továbbra is bolondnak bizonyulsz, azt fogják veled tenni, amit a bolonddal szokás, megkötöznek.

A törpét valóságos dühroham fogta el erre.

Már akkor, mikor az elegáns kiejtette az Üvegszem nevet, felugrott, most pedig a saját ruháját kezdte tépdesni.

— Jó, jó! — mondotta. — Ti meg akartok engem fosztani szabadságomtól?! Hát ha én ezt akarom elérni, elmegyek a rendőrkapitányhoz és elmondom neki, hogy mit tudok.

És én sokat tudok! Nagyon sokat!

Az elegáns megragadta a törpét gallérjánál és azt mondotta:

— Mit tudsz?

— Én tudom, hogy legujabban nemcsak a mesterséggel foglalkoztok, hanem politikai ügynökök szolgálatában álltok . . .

Tovább nem mondhatta, mert az elegáns elerasztette a gallérját, de ugyanazon pillanatban ököllel ugy szemközt vágta, hogy a törpe orra vére azonnal elindult.

A törpe egy pillanatig nem látott az ütéstől, de most, hogy valójában vért érzett, vér szagolt, elvesztette emberi ábrázatát.

(Folyt köv.)

SCHMIDT M.
szijgyártó, nyerges és bőrönöndös
BUDAPEST,
VIII., Kerepesi-ut 25. sz.
Kocsizó és lovaglószerszámok.
Megrendelések és javitások pontosan és jutányosan eszközöltetnek.

BUTOR
készpénzért vagy részletfizetésre legolcsóbban
FUCHS BÓDOG-nál
BUDAPEST,
József-körut 26.
Képes árjegyzék ingyen és bérmentve.

Saját készitményü férfiruha-áruház

Sac-öltöny	12 frt	Salon-öltöny	25 frt
Felöltö	16 „	Ferenczi József-öltöny	25 „
Dublé Raglan	12 „	Smoking-öltöny	20 „
Ulszter vs Derby	12 „	Frakk-öltöny	30 „
Vizhatlan (gummi) felöltö	12 „	Pique-mellény	3 „
Nadrág	4 „	Finöltöny	6 „
Jaquet-öltöny	20 „	Gyermekruha	4 „

és fölötte — és fölötte

Dus választék piquet- és szövetmellényekben.

Mértékszerinti megrendelésekre csakis kiváló jóminőségü **honi** és **angol szöveteket** tartok raktáron.

A szigoruan szabott ár minden darabon látható.

LUKÁCS GYULA

férfiszabó

ezelőtt **KRAUSZ LIPÓT FIA**

BUDAPEST, IV. ker., Kossuth Lajos-utcza 18. szám,

(az Udvari-kávéház mellett).

Dus választék fiu- és gyermekruhákbban!

Mintákat kivánatra bérmentve küldök.

Vidéki megrendelések gyorsan, pontosan és felkiismeretesen eszközöltetnek.

Minden versenyt felülmuló olcsóság fürdőkádakban!

Körülmelegitő kályhával 70 koronától, fűthető karszék czelszerűen berendezett jégszekrények 24 koronától feljebb.

Teljes fürdőberendezések, valamint e szakmába vágó épületmunkák a legjutányosabb árakban számittatnak fel.

Állandó kiállitás mindennemű bádogmunkákban.

Lefkovits Adolf-nál

bádogosmester, specializista domboritott fürdőkádakban.

Budapest, Erzsébet-körut 31 F

Vidékre utánvéttel.

Árjegyzékek ingyen és bérmentve.

Különféle szakmabeli szerszámok és szerszámjépek.

Transmisszió-tengelyek s ezek részei: szijkorongok, csapágyak stb.

Szivattyúk, öntött- vagy kovácsvas csövekkel és tömlőkkel is.

Rúdvasak vaslemezek, sodronyok stb.

Malomjáratok és alkatrészeik, különféle hengerszékek.

Vastartályok, különféle nagyságban.

Vasgerendák, falkötővasak, állványkapcsok, habarcs- és tégla-felvonók.

Lánczok, vashorgonyok, felhuzó csigák, különböző emelőgépek,

Lokomobilok s egyéb gőzgépek vagy motorok, gőzkazánok és minden méretü vaskémények.

Vasutisinek, ipar- és mezei vasutakhoz, forditó korongok, kocsik és kocsi-alkatrészek, stb.

Ezenkivül a vasszakmába vágó mindenféle czikkek ujonnan vagy **használt** kiváló jó karban a legolcsóbb számitás mellett kaphatók

KOHN A. M. czég fióktelepében

Budapest, V., Váczi-ut 16—18. szám.

A ki elegánsan és olcsón akar ruházkodni

az forduljon

Schlesinger T. és Tsa

kész női ruha- és felöltők áruházához

BUDAPEST, Vámház-körut 11

Valódi szintartó mosó bluz	—.75 kr
„ „ „ alj	1.25 „
Cloth bluz fekete	1.50 „
Szövet bluz fekete Kamgarn-kelméből v. más szinekben	1.85 „
Szövet alj két selyem bordürrel	2.15 „
Kamgarn alj fekete finom két fodorral	3.25 „
Pongyola mosó minden szinben	2.50 „
Teljes szövetruha halcsontos diszes a legujabb divatu	5 –10 frtig
Kabátok tavaszi elegáns	4.25 kr.
Gallér tavaszi minden hosszban elegáns kivitelben	1.90—6.50 frtig.

Gyermek-ruhák 1—13 évesekne[illegible] mosó- és szövetben ötös válasz[illegible]

Megrendelések méték szerint pont[illegible] és lelki i[illegible] noretesen eszközöltetnek. Elég az [illegible] hosszának és a felső bőség méretének, de le[illegible]csebb egy régi dureknek a beküldése.

Elárusitás nagyban s kicsinyben.

Ajándék

számba megy az az olcsóság, a milyen olcsón lehet vásárolni **„Merkur" kerékpárt,** kerékpár-alkatrészeket és gummit a

„MERKUR" kerékpárgyárban

Budapest, VI. Teréz-utcza 37.

Egy elegáns modern könnyűjárásu „Merkur" kerékpár teljes felszerelésével, Acetylén-lámpával 120—150—200 kor.

Egész készlet „Merkur"-gummi (2 köppeny, 2 tömlő) 28—28 kor. kizárólag nálam kapható. Egy köppeny 7.50—8.50, 1 légtömlő 4—5 korona.

Csak rövid ideig, mig a készlet tart,

„Excelsior" léggömbök csekély szépség-hibával eliamert legjobb légtömlő a kontinuensen darabonkint 3.80 kor., ezelőtt 7.– kor., egy pár kitűnő pedál 5—6 kor. Egy pár kitűnő nyereg 5—6 kor. Mindennemű fel nem sorolt alkatrészek raktáron vannak és olcsón kaphatók.

Javitások olcsón és szakszerűen készittetnek. Zománczozás és nickelezés, átalakitások a leggyorsabban eszközöltetnek.

Használt kerékpárok raktáron vannak és beszerzéltetnek,

Vidéki megrendelések azonnap teszünk elintézve

Árjegyzék ingyen és bérmentve.

Polacsek József

„Merkur" kerékpár-gyár és javitómühely, kerékpáralkatrészek és Pneumatik-raktár

---

Felnőtt és gyermek részére egyaránt egészségesebb szappan a világhirü

Dr. Schihutszky-szappan.

1 darab 35 kr., 6 darabot teljesen bérmentve küldök a pénz előleges beküldése után

Osszuk! Kitünő fogpép! 1 doboz 35 kr. **Székely-gyógyszertár, Kassa**

Vendéglősök figyelmébe!

Van szerencsém a t. vendéglős urak figyelmét — a közelgő idényre tekintettel — **48-as sör-szivattyusimra** felhivni. Számos kiállitáson kitüntetve! Igen jól müködők, czélszerűek és olcsók.

Arak 24, 26 és 30 korona.

Watterich Arnold

Budapest,

VII., Dohány-utcza 5. sz.

Czipészek figyelmébe!

Ezennel van szerencsém a igen tisztelt czipész-mester urak tudomására hozni, hogy **kézi czipőfelsőrészekre** egész ujonnan berendezett nagy raktárt létesitettem. Gyári nagy választékban minden előforduló bőrnemekben elkészitve, hámulatos olcsó árak mellett. **Ullmann Emil** bőrkereskedő, Budapest, VI. Nagymező-utcza 68

NE vegyen szakhan [illegible] mig

Reményi Mihály

mű-hangszerész, cs. és kir. szabadalomtulajdonos, a magy. kir. Zeneakademia és a cs. és kir. katonai zenekarok szállitója a 315 ábrával ellátott legujabb képes árjegyzékét át nem olvasta, melyet ingyen és bérmentve küld Budapestről Király-utca 46 | K. sz.

Dus választék kitünő uj és régi hegedűk, a legjobb burok, czimbalmok, citerák, fuvolák, klarinetták, szaxophurtók, községi dobok és kürtök, a legtartósabb készitményü **harmonikákban.**

Kivitel az ország minden részébe nagyban és kicsinyben.

Hasznos tanács

NEMI BETEGEKNEK

a „Népszerű Utmutató" cz. könyv, mely 200 oldalon **a titkos betegségekre vonatkozó minden tudnivalót** és gyógykezelési modot tartalmaz. Szerzője **Dr. GARAI ANTAL** országos hirü specialista a **könyvet bárkinek teljesen ingyen zárt boritékban küldi meg.** A könyv már az 50-ik kiadásban jelent meg és sok ezer ember köszönheti ennek gyógyulását. Portóra 20 fillér **bélyeg küldendő.** Czim

Dr. GARAI

Budapest, VI., Andrássy-ut 24.

hol a munka szerzője nemi-, bőr és hugyszervi betegeknek naponta rendel d. e. 10—4-ig és a 'e 7—8-ig.

Első cs. és kir. osztrák-magyar kizárólag szab.

Lomlokzat-festékgyár

Kronstoiner Károly

Bécs, III., Hauptstrasse 120.

(saját házában).

Arany-érmekkel kitüntetve.

Főherczegi és herczegi uradalmak cs. és kir. katonai intézetek, vasutak, ipari bánya- és gyári társulatok, épitési vállalatok, épitőmesterek, ugyszintén **gyári és ingatlan tulajdonosok szállitója.**

E viharmentes homlokzat-festékek, melyek mészben feloldhatók, száraz állapotban, poralakban és 46 különböző mintában kilónkint 18 krtól felfelé szállittatnak és a mi a festék szintiesztaságát és tartósságát illeti, azonos az olajfestékkel.

200 korona jutalék utánzások kimutatásáért.

Minta akárhova, ugyszintén utasitással kivánatra ingyen és bérmentve.

Fontos! Férfiaknak és Nőknek!

hogy **Katechu-Injectiom** az egyedüli biztos szer hugycső és fehérfolyás ellen. Egy üveg uraknak 2 korona; nőknek 2 kor. 0 fillér

Csak Gyarm ti féle Katechu-Injectiót kérjünk!

Kapható minden gyógytárban. — Főraktár:

Varesi gyógyszertár a „Szent-Háromsághoz"

Baja, Fő-utcza 394.

Igen sok gyomorbajos

köszöni ismét visszanyert egészségét a hires

„Stomachicon"

gyomor- és emésztőpornak, a mely — amit számos elismerő levél is bizonyit — **a legrövidebb idő alatt kigyógyit mindenféle, sőt idült gyomorbajt is,** ugymint: gyomorcatarust, gyomorfájást, gyomorógést, időszakos gyomorsavat, felbuffogést, rossz szájizt, rossz emésztést, hányingert, étvágytalanságot, valamint **minden a rossz** gyomortól származó **fejfájást is — Egy doboz ára 2 korona.**

A legkellemesebb hashajtó a Lukács-féle „Cascarin-tabdacsok", mert görcsöket nem idéznek elő, hatásuk pedig biztos. **Ára 1 doboznak 60 fillér.**

Szétküldési főraktár: **Lukács Zsigmond gyógyszertára, Ujvidék.** — Budapesti főraktár: **Török József gyógyszertára.**

Nyomatott a tulajdonos „Hirlapterjesztő Vállalat" kárforgógépén. (Czégtulajdonos: Székely Viktor.)

II. évfolyam. 145. sz. Nagykanizsa, 1903. hétfő, május 25. Egyes szám 2 fillér

NAGYKANIZSAI FRISS UJSÁG

Előfizetési ára:
Helyben házhoz hordva egy hóra 60 fillér.
Vidékre póstai küldéssel egy hóra 1 korona 20 fillér.

Kiadó tulajdonosok: Krausz és Farkas.
Szerkesztőség és kiadóhivatal: Krausz és Farkas papirkereskedése.

Felelős szerkesztő: ILCSVA HUGÓ.

Megjelenik naponta korán reggel.
Nyomatott a „Nagykanizsai Friss Ujság" szerződésen nyomdájában.

Gyilkos merénylet egy ezredes ellen.

A jegyzők nem végrehajtók.

A jegyző nem végrehajtó.

A falu nyugalma és rendje fölött a jegyző őrködik. Ő az állami és megyei hatalom megtestesitője ott és legfőbb őre a törvénynek. S gyakran az egyedüli irástudó. Hivatása igen szép, de fáradsággal és még nagyobb felelősséggel járó.

A jegyzőt hivatása rendes teljesitésében sok minden között az adóvégrehajtást akadályozza meg. Nemcsak azért, mert fáradsággal járó és elrabolja a jegyző drága idejét, a többi közügy elintézésének rovására. Hanem főként azért, mert árt a jegyző tekintélyének s gyülölt alakká lesz a nép előtt az, aki őréül, tanácsadóul és gondozójául van kiszemelve.

A faluban, ahol a jegyző nem imponál, áldatlan viszonyok vannak. De ahol gyülölik, ott — s ez a nagyobb baj — minduntalan dolga van a csendőrségnek, hogy megóvja az állami és megyei hatalom képviselőjének testi épségét.

S hogy ennyire fajulnak az állapotok sok községben, annak egyik nagy oka, hogy az adóvégrehajtások foganatositását a jegyzőre sózták. A nép nem szereti az adót, mert az nyomoruságának főokozója és aki jön hozzá, hogy a törvény karhatalmával csavarja ki tőle utolsó fillérét, vagy aki elszedi feje alól a párnát, azt meggyülöl.

E lealázó és káros munka alól, amely nem is tartozik a kötelességei közé, fel kell menteni a jegyzőket. Azért van adóvégrehajtó, hogy ezt a munkát végezze és ha kevés a létszám, meg kell szaporitani.

Mindenképpen dicséretes tehát a biharmegyei jegyzők mozgalma, akik a napokban tartott közgyülésükön elhatározták, hogy memorandumot terjesztenek a vármegye elé abban az ügyben. A memorandumban utalnak arra is, hogy az adóvégrehajtás mily lealázó munka az ő kezükben s mennyire elvesztik ezáltal az irányitásukra bizott nép bizalmát.

A nép ezentul nem a község fejét fogja látni a jegyzőkben, akihez tanácsért fordul, hanem csupán a végrehajtót, aki exekválja és igy a nép szemében soha jót nem tesz.

Kivánságuk ez.

Vegyék ki az adóügyet és különösen a végrehajtást a jegyzők kezéből s utalják az állami alkalmazottak ügykörébe, mert ez sérelmes a jegyzői állás tekintélyére.

A nagyfontosságu memorandum a vármegye legközelebbi közgyülésén már tárgyalás alá kerül s remélhetően meg is lesz a kivánt eredménye.

Gyilkos merénylet egy ezredes ellen.

A nagyváradi honvédgyalogezred szenzációja.

— Saját tudósitónktól. —

A nagyváradi 4. honvédgyalogezredet megdöbbentő eset tartja izgalomban, mely tegnapelőtt délelőtt gyakorlatozás közben történt s a mely az ezredparancsnokának, Békéssy József életét tette kockára. A véletlen azonban azt akarta, hogy más essék áldozatául a rejtélyes esetnek. Az eset a következő:

Az ezred korán reggel a Széldobágy melletti, ugynevezett Fagyos oldal hegyi dülőre vonult ki, ott gyakorlatozott.

A csapat két részben volt felállitva egymással szemben jelzőkkel.

A gyakorlat természetesen poros, vak töltényekkel folyt.

Az egyik fél parancsnoka Nagy Péter százados volt, ő vezette a 6—12. századokat, ő adta ki az intézkedéseket a harc nemére. A döntő küzdelemnél gyors tüzet rendelt el a százados.

Az intézkedés kiadása után elhangzottak a századparancsnokok vezényszavai, megindult a gyors tüzelés. A szárny végén szemlélte a harc lefolyását Békéssy József ezredes segédtisztje és az ezredkürtös kiséretében.

A csöndes pukkanásokat hirtelen hangos éles töltény sivitása zavarta meg, egy Manlicherből ólomtöltény repült ki közvetlen az ezredparancsnok oldala mellett. Az ezredes rögtön „tüzet szüntess"-t fuvatott, mellette pedig keserves jajveszékeléssel egy közhonvéd dőlt ki a sorból, halálosan megsebezve, vérben fetrengve. A 12. század egyik honvédje, Káprár Flórián, oláh fiu, ki második évét szolgálta, volt az áldozat. A lövés felső combját sebezte meg s eszméletlenül teritette a földre.

A katasztrófa véget vetett a harcnak. A sulyosan megsebesült katonát a gyakorlat szinhelyéről egyenesen, beszállitották a csapatkórházba, ahol orvosi ápolás alá vették. Állapota igen sulyos, a szegény fiu, ha életben is marad, alighanem elveszíti egyik lábát, melyet teljesen szétroncsolt a gyilkos golyó.

A vizsgálat nagy szigorusággal megindult, hogy kiderüljön a veszedelem oka. Még nem tudták megállapitani, kinek a puskájából szaladt ki az éles töltés, vigyázatlanság, véletlenül szerencsétlenség vagy szándékosság okozta-e a veszedelmet. Suttogják ugyanis, hogy az eset merénylet következménye volt, a mely Békéssy ezredes személye ellen irányult. A fejlemények talán ki fogják deriteni az okot. Az egész ezred izgatott kiváncsisággal várják az ok kideritését.

A kortes halála.

— Saját tudósitónktól. —

Hires ember volt Dorozsmán és messze vidéken Eszes Mátyás földbirtokos. Különösen a képviselőválasztások idején volt nagy ember. Akinek pártját Eszes Mátyás vezette, abból a jelöltből követ lett. Országos hirre azonban most tett szert, midőn a csongrádi választás ügyében vád alá helyezték. Eszes a Baross János főkortese volt s vesztegetés, etetés-itatás miatt helyezték vád alá. A szegedi törvényszék négy nap előtt tárgyalta ügyét s a vád alól felmentette Eszest.

Eszes Mátyás tegnapelőtt meghalt.

A halottról egy barátja a következő érdekes és megindító nekrológot irja:

Mély megilletődéssel értesülök egy szomoru tragédiáról, melynek közismert és általános becsülésben álló hőse ma este meghalt. Megölte a szive meg az a bölcsesség, amely túlfeszült agyak hiuságából kipattanva az ugynevezett kuriai biráskodással szerencséltette a vir lágot.

Azt a világot, amely nagyon szépen megtudott lenni eddig is nélküle s amelynek boldogulását egy lépéssel sem mozditotta elő.

Ennek az áldozata Eszes Mátyás dorosmai földbirtokos és gőzmalomtulajdonos, akit keservesen meggyötört, megkinzott az uj törvény.

Most fejeződött be csak a mult hét szombatján a „bünpöre" (?) mely nem tudott ellene semmi bizonyitékot sem felmutatni. Az volt a bűne, hogy ragaszkodott a meggyőződéséhez, amiért aztán vesztegetéssel, etetéssel-itatással vádolták, jóllehet uri házában, ahol istennek hála nem érezte soha a szükséget, történtek már különb lakomák, mint az a sokat emlegetett, amely mellől körülbelül étlen-szomjan keltek föl a vendégek.

Kétségtelen, hogy az a vad, fékevesztett hajsza, amelyet megkövetel ez a törvény, Eszest megtörte. Városi urak öt rendbeli hamis bukás után is szoktak még vezércsillagként ragyogni, odakünn azonban a föld egyszerű népei sorában gyanus szem környezi, suttogás követi, talán bizalmatlanság is fogadja azt, aki „vád alatt áll" Hogy mi cimen? az mindegy, a vád alattiság itt a fő.

Veszitett lelki erejéből, testi rugékonyságából, sokat panaszkodott, hogy mennyire kifáradt. A politikát megutálta a vele járó méltatlan üldöztetése, kellemetlensége miatt. Az utolsó, illetve második választásban már nem is vett részt. De pihenés nem érhette, mert sor került most a törvényszéki tárgyalásra, melynek izgalmát elviselte ugyan máig, amikor szivszélhüdés érte. Három nappal épen fölmentése után.

Élte virágjában volt, harminckét éves, négy apró árvája siratja szerető hitvesén és kiterjedt rokonságán kivül.

Elfogott váltóhamisitó.

Siklósról irják: Purschl József, Srempf József és Seider Ferenc csebényi lakosok könnyű szerrel akartak pénzhez jutni, a váltóhamisitást választották céljuk elérésére. 1200 koronás váltót hamisitottak Tiffán János jómódu németpalkonyai lakos nevére s ezt a siklósi takarék és hitelegyletnél akarták leszámitoltatni.

A leszámitolást Purschl József vállalta magára s e célból f. hó 19-én megjelent a siklósi takarék és hitelegyletnél, bemutatván a váltót s kérve annak leszámitolását. A váltót átvevő Singer Géza pénztárnoknak Tiffán aláirása és Purschl József viselkedése gyanusnak tünvén fel, rendőrért küldött s hamisitó Purchl Józsefet letartóztatta.

Purschl József a rendőrségnél elismerte, hogy Tiffán János nevét társaival együtt hamisitották s ezt azért tették, hogy pillanatnyi pénzzavarukból kisegitsék magukat, szándékuk azonban az volt, hogy a felveendő összeget lassankint visszafizetik.

A váltóhamisitó Purschl egyelőre a rendőrségnél maradt fogva, társainak közrekeritése céljából pedig a siklósi csendőrség a nyomozást meginditotta.

—

Zsidó élet Romániában.

Bukarest, április végén.

(Kivándorlás. — A bukaresti zsinagóga alapkőletétele. — Zsidógyűlés Brailában. — Cionista kongresszus Jassiban. — Valóság és költészet.)

A zsidók kivándorlása, lehet mondani, egy napig sem szünetel. Akármikor megyek el valamelyik román vasuti állomás mellett, mindig látok egy sereg utrakészülő, vonatra váró asszonyt és gyermeket. Férfi kevés van, azok már előre mentek többnyire. E kivándorlók nem mind szegények. A sok koldussá lett munkátalan között jobbmódúak is vannak, a kiknek semmi bajuk sem volt, jól kerestek műhelyükben vagy boltjukban, de elmennek innen mégis, mert keserű nékik a kenyér azon a földön, a melyen testvéreiknek nincsen maradásuk.

Azt mondják, ez a nép fölösleges itt. Jól van, most nincs rájuk szükség, mert a katolikus meg a óhitű munkás is tétlen. Nincs dolga. De azt nem mondhatja senki, hogy ezek a nyomorultak csak a munkahiány miatt kénytelenek elvándorolni. Fölöslegesek? Nézzék meg Bukarestet, mennyivel több az üres, mint az elfoglalt lakás? Nézzék meg, mivé lett a virulásnak indult Jassi? És Braila, Galac, Foksany, Krajova, s mind azok a városok, amelyekben nagyszámban laktak zsidók, nem csnek-e hanyatthomlok a kivándorlás miatt? Fölöslegesek-e hát azok az emberek, akiknek jelenléte nélkül általános visszaesés vár az országra? Fölöslegesek-e azok az emberek, akik dolgot adnak és dolgoznak maguk is?

Mig Románia különböző városainak pályaudvarain száz meg száz zsidó várt, a rejtelmes jövendőbe vetett aggodalmas tekintettel, a vonatjára, azalatt letették Bukarestben az átalakitandó nagy zsinagóga alapkövét. A szertartáshoz eljött Robeszku polgármester a titkárjával és egy városi tanácsossal. Tube rabbinus üdvözlésére hosszabb beszéddel felelt a polgármester. Sajnálta, hogy a főváros csak hatezer frankkal járulhatott hozzá az építéshez, de többet sem adhatott, mert nem telt. Azután igy fejezte be a beszédét:

— A romániai zsidóknak nincs okuk a panaszkodásra, mert mint civilizált és az országra nézve hasznos nép román polgárokkal egyenlő jogot élveznek.

A zsidó község tagjai meglepetten néztek össze erre a kijelentésre, de egyikük föltalálta magát és nagy tetszés-zajt provokált.

Ebbe a zajba aztán belefojtották azt a kérdést, hogy mióta áll fönn az az állapot, amelyről a polgármester ur regél?

Brailában országos gyűlést tartottak a minap az ország több városában levő zsidó egyesületek brailai nagygyűlés elnöke egy Katz nevű ur volt.

Gutgesinnt ember, nemrégiben kapta meg a polgári jogokat.

Hibáztatta a zsidó egyesületeket, hogy nagyon tapintatlanok a jogaikért való küzdelemben.

Lám, ő tapintatos, okos és óvatos volt s már meg is kapta, amit akart.

— A román zsidóknak, mondotta beszéde további részében, érzés és szellem dolgában külön kell válniok a Romániában élő idegen honos zsidóságtól, jó hazafiaknak kell lenniök, hogy megmutassák, mennyire együtt éreznek az országgal jóban-rosszban.

A jogaikért való küzdelemben mindenkor tiszteletet, alázatosságot és teljes odaadást kell tanusitaniok az államfő és a kormány irányában. A király bizonyára közbelép az érdekükben, ha megfontoltságuk, a trón és a haza iránt való szeretetük felől meggyőződött.

Az elnök beszéde nem tett valami jó hatást a közönségre, mert nyilvánvaló volt, hogy tulajdonképpen nem nekik szólt, hanem a felsőbb köröknek. Megerősitette ezt a hitüket az a telegram is, a melyet nyomban beszéd után az elnök inditványára és az ő fogalmazásában elküldtek a királynak. A gyűlésnek nem is volt semmi számbavehető eredménye, legföljebb Katz elnök ur kaphat halami koronás ezüst érdemkereszt-féle kitüntetést.

Mig a brailai gyülekezet tagjaiba megelégedettséget igyekezett szuggerálni a buzgó elnök, a Jassiban összegyűlt hatodik cionista kongresszuson igazabb hurokat pengettek. Üdvözlő telegramot innen is küldtek a királynak, ez illik is, kötelesség is, de azután, hogy megadták a királynak, ami a királyé, a valóságos helyzet felől kezdtek tárgyalni. Kimondották, hogy Romániában a zsidóságnak nincs jövője és egy mentheii csak meg: a cionizmus, az amugy is elkerülhetetlen kivándorlásnak célszerű irányban való szabályozása.

A román zsidóság, mint látjuk, akár kivándorol akár itthon marad, mindenképpen keserves küzdéssel tudja magát fönntartani, leginkább a román alkotmány hetedik ponja és ennek következményei miatt. A király és a törvényhozás azonban nem akar ezen változtatni. Ám a királyné egy szines, sőt megható irány-drámát irt a zsidóüldözés ellen. A drámával egy színésznő körutat tesz Amerikában, a királyné megbizásából. Miért Amerikában? Miért nem Európában? Mert a román zsidók Amerikaba vándorolnak, s kell, hogy odáit is érezzék a királyné szive melegét. Megható ez a gyöngédség.

Se.

Öngyilkos vasuti mérnök.

Poprád városának — miként onnan irják — nagy szenzációja van. Városszerte napok óta egyébről se beszélnek, mint egy öngyilkosságról, mely a nyugodt kedélyeket a legnagyobb mértékben felzavarta.

Kriváchy Dezső kassa-oderbergi vasuti mérnök, aki a poprádi osztálymérnökséghez volt beosztva szolgálattételre, kedvelt tagja volt a város társadalmának, a hol szeretetreméltósága folytán sok jó barátot szerzett magának.

Felesége, a ki Rózsavölgyi alpolgármesternek mostoha leánya és otthonról szép vagyont hozott magával, visszavonultan töltötte napjait, egyedül családjának szentelve életét.

Nagy szeretettel csüggött férjén, akinek apróbb hibáit éppen ezért béketűréssel viselte el.

Legnagyobb hibája volt Kriváchynak, hogy Dárius kincsét is elköltötte volna. Nagyuri kedvtelései voltak.

Kártya, peszgő, mulatság napirenden volt nála. Rövid idei poprádi tartózkodása alatt több mint harmincezer forintot költött, el, a mi pazarló életmódját eléggé jellemzi. Az utolsó időben a kártyaszenvedély nagy mértékben vett erőt rajta. Nap-nap mellett a kártyaasztalnál virrasztott és vesztette az ezreseket szüntelenül. A folytonos veszteség folytán anyagi zavar állott be. Azt gondolta tehát, hogy valami játékbarlangban próbál szerencsét, hátha sulyos helyzetén segithetne és a véletlen megmenti őt az anyagi bukástól.

Szabadságot kért és Monte-Carloba utazott. A szerencse azonban itt sem kedvezett neki, ugy, hogy reményét vesztve tért vissza Poprádra, a hol feleségének vigasztaló szavai mentette meg a kétségbeeséstől. Kriváchy Dezső nem volt képes belenyugodni szerencsétlen helyzetébe.

Anyósa jótállása mellett a felkai bankban 20.000 koronát vett fel, hogy ujra Monte-Carloba menjen és ott végső kisérletet tegyen megmenése érdekében. Ha beüt jó, ha nem, elemészti magát.

Ezt irta Poprádra főnökének, miután már a játékbarlangban ujra megkezdte a játékot. A szerencse azonban teljesen elfordult tőle.

Elvesztette az utolsó pénzét is ugy, hogy nem maradt egyéb hátra, mint véget vetni életének. Már napok óta suttogták, hogy Kriváchy Dezső öngyilkosságot követett el, de biztosat még nem lehetett tudni. A minap azután megjött az értesités, hogy Kriváchy főbe lőtte magát. Felesége Budapesten tudta meg a szomoru hirt, mert időközben Poprádról végleg elköltözött.

Kivándorlók sorsa.

Egy amerikai honfitársunk a következőket irja:

Azoknak a szegény embernek a sorsa, akik lelketlen ügynökök bujtogatására és egy csábitó jövő reményében Amerika felé veszik utjukat, éppen nem irigylésre méltó.

Az első, amire rájönnek, még mielőtt hajóra szállottak volna az, hogy az ügynök őket becsapta.

A hajójegy, amely az ügynök és a prospektus szerint harmad osztályon 90 forintba került volna, tényleg 105 forintba kerül, mert az ügynök ur időközben fölemelte a dijakat.

De mit tegyen a már Hamburgig eljutott kivándorló? Fizetni kénytelen.

Az utazás a hajón, oly borzasztó, hogy arról a legszegényebb embernek sincs fogalma.

A sanyargatások iskolája ez!

A hajón éppugy, mint a katonaságnál minden ember kap egy csajkát, a melyet magának kell tisztogatni s a melylyel étkezés idején az ebédért mehet. Mintegy 2000 ember tolong ott, ahol az ételekat kiosztják s vár, amig sorra kerül.

Sokat nem kapnak az ételből, de nem is kell senkinek. Mert az ellátás oly rossz, hogy azt az első napokban egyetlen utas sem tudja megenni és csak a mikor az éhség kényszeriti, a későbbi napokban lát ehez az ételhez, melynél külömb az a maradék, amit otthon a kutya is ott hagy,

Az ételnél csak egy borzasztóbb a hajón: a fekhely. Mintegy 8000 ember szoritenak be egy szűk fülkébe. Ember ember mellett hever, ugy hogy megmozdulni sem tud. Fojtó levegő s undoritó szag keletkezik a tultömött és rosszul szellőztetett helyiségben, mely ragályoknak tenyésztő helye.

A mint Amerikába kiértünk — irja olvasonk — itt folytatódott a szenvedések sorozata és nem is megy már olyan jól itt sem, mint otthon hiszik. Egyetlen, a mit fájlalok, hogy a hatóságok nem eléggé ellenőrzik a kivándorlókat s útlevél nélkül kiutazni engednek. Ha akkor jobb ellenőrzés lett volna, ma coldogan élhetnék hazámban.

A letűlletett Donáth.

A Pesti Napló Tarka krónikájában olvassuk a következőket:

Ő felsége a tárlaton Donáttól az Erzsébet-szobra felől kérdezősködött és futólag odavetette:

— Szeretném látni!

Donáth igaz magyar vendégszeretettel válaszolta:

— Kérem! Legyen szerencsém o műtermembe!

A fejedelmi diskurzus ezzel véget ért. Másnap táviratot kapott Donát. Nagy kétfejű sas volt a pecsétje, német a cimzése, — no ez csak a magyar királytól jöhet! Remegő kézzel bontotta föl és olvasta, amint következik:

„Ő császári és királyi felsége ma délután négy órakor műtermét meglátogatni kegyeskedik. A legmagasabb látogatás inkognitóban fog történni. Herceg Liechtenstein."

Donát, mihelyt fölocsudott az öröm okozta aléltságból, serényen hozzálátott a fogadtatás előkészitéséhez. A műtermet szépen felparádézta, a gazdaaszonyára ráparancsolt, hogy

Mindenki meggyőződhetik arról, hogy az

„Ilona-hajfestőszer"

(barna és fekete) a legjobb. Bámulatosan hat, teljesen ártalmatlan zsiradékot nem tartalmaz, **egyszeri használat elegendő.**

Egy üveg ára 1 korona 20 fillér.

1 kor. 60 fil. előleges beküldése esetén bármentve. Kapható kizárólag a feltalálónál **IRGANG KÁLMÁN** „Sárkány"-drogériája

BUDAPEST, IV., Egyetem-utcza 11|B.

vasárnapi viganót öltsön, az inasát pedig a kapuba állitotta egy nagy kürttel, hogy trombitáljon, ha jön a király. Aztán összefabrikált egy kis üdvözlő beszédet Donát-nyelve, ami tudvalevőleg német is magyar is, azér se nem német, se nem magyar. Ezt a beszédet egy barátjával, aki tud magyarul, leforditotta magyarra és ezt a magyar forditást egy másik barátjával lefordittatta németre és bemagolta aláposan.

Ezzel a fogadtatás előmunkájával el is készült. Most aztán elkezdett várni. Várt és várt. Egyszer ugyan trombitált odakünn a legény és Donát hirtelen talpra ugrott, de kisült hogy csak egy veterán-főnök kanyarodott be az utcába.

Végül belátta Donát, hogy alighanem felültetés az egész távirat és lehorgasztott fejjel ment a kávéházba, az asztaltársasághoz, — a bünösök közé.

Persze nagy nevetéssel fogadták és Márk Lajos gunyosan kérdezte tőle:

— No, ott volt a király?

Donáth gyilkos pillantást vetett maga körül és dühösen mondta:

— Ez . . . ez van pro először egy szemtelenség! Pro másodszor van ez egy . . egy szamár, buta, bornirt, kretén, hülye, agyapuha vice! Pro harmadszor . . . ez nem is uj vicc, én már megcsináltam régen eztet a Zala Gyurkával!

Ötszáz munkásnő sztrájkja.

— Saját tudósitónktól. —

Az „Osztrák Jutafonó- és Szövőgyár" magyarországi fióktelepének (Váci-ut 189.) ötszáz munkásnője tegnap reggel óta sztrájkol. E gyárban nem először vették fel a harcot a munkásnők.

Két évvel ezelőtt a gyár összes munkásai, mintegy kétezeren, több héten át sztrájkoltak. Az osztrák jutafonó- és szövőgyár igazgatósága embertelenül bánik a szegény és védtelen munkásnőkkel.

A sztrájkoló munkásnők küldöttsége Láng Lajos kereskedelmi miniszternél járt. A miniszter, követelésük egy kivételével, elismerte mozgalmuk jogosultságát.

A sztrájkot hir szerint az igazgatóság mesterségesen készitette elő.

A juta-kartell ugyanis szabályozza a termelést, már pedig az osztrák jutafonó és szövő-gyárnak óriási tultermelt anyaga van.

Különösen a fonómunkásnők munkaereje vált volna egyidőre feleslegessé. A munkából elbocsájtani az igazgatóság az illető munkásnőket nem merészelte, mert az egész gyár munkásai beszüntették volna az üzemet.

Ezért a fonómunkásnők hetibérét 12—16 koronáról lassankint 7 korona hetifizetésre szállitotta le. A fonómunkásnők közül már szerdan vagy 160 abbahagyta a munkát. Tegnap pedig p 340-en csatlakoztak a sztrájkolókhoz.

Követeléseik a következők:

I. Az akkordmunka és munkabér rendezését. A nagyobb gépek dolgozásánál 2 korona 60 fillér, a kisebb gépeknél 2 korona napi munkabért.

II. A szedő- és fonó-munkásnőkkel szemben emberies bánásmódot. Dolgoznak 13 éves munkásnők is gyárban, a kiket a mesterek 5—6 korona heti munkabér mellett tettlegesen bántalmazni szoktak.

III. A gépek tisztitásáért külön fizetést követelnek.

IV. A fonó-osztályban a gépek megindiását, a közvetlen munka megkezdése előtt akarják.

V. Végül a sztrájkban való részvételért 6 hónapon belül senkit sem lehet elbocsájtani.

Láng Lajos kereskedelmi miniszternél tegnap délután Alpári Gyula ismert szociáldemokrata vezetése alatt mintegy kétszáz munkásnő küldöttségileg tisztelgett. Láng Lajost látszólag meghatotta a sápat arcu, beteges külsejü leányok csapata. Megigérte, hogy érdekükben a gyárvezetőségnél eljár.

Gesselmann Tivadarnál a gyár igazgatójánál is járt a sztrájkoló munkásnők küldöttsége, de eredménytelenül. Az igazgatóság nem hajlandó a munkásnők követeléseit megadni.

Vasárnap este 6 órakor a sztrájkoló munkások a Központi kávéházban (Árpád-utca és Temető-utca sarkán) nyilvános gyülést tartanak. Ha az igazgatóság hétfő reggelig a fonómunkásnők követeléseit nem teljesiti, ugy a gyár összes munkásai, 1000-nél többen sztrájkba lépnek.

HIREK.

— **Nagy tüz Erdőbényen.** E hó 19-én, délután — mint tudósitónk értesit — Erdőbényén nagy tüz pusztitott, mely az egész községet elhamvasztotta. Az óriási gyorsasággal pusztitó elemet a legnagyobb erőfeszitéssel és a legönfeláldozóbb munka árán sem lehetett megfékezni. A tüz 114 házat pusztitott el összes melléképületeivel együtt. Égtek a magánházakon kivül a templomok és egy iskolaépület. Sok takarmány és több élő állat a tüz martaléka lett. A kár annál nagyobb, mivel az épületeknek nagy része nem volt biztositva. — A nyomor a községben leirhatatlan; gróf Badik Béla főispán a mai nap folyamán sürgönyileg kért segitséget a belügyminiszteriumtól az első nyomor enyhitésére.

— **Motoros közlekedés a torontáli h. é. vasutakon.** A nagybecskerek—szegedi vonalon a személyszállitást motoros kocsikkal akarják lebonyolitani s az ügyben a máv. szegedi üzletvezetőségéhez értekezletet hivtak össze. Az értekezlet, melyen Nagybecskerekről jelen volt Trifunácz Miló üzletvezető, behatóan tárgyalta a kérdést, s azt határozta, hogy javaslatot terjeszt be a máv. igazgatóságához, hogy a torontáli helyi érdekü vasutak összes vonalain ugy a személy, mint a teherforgalom motoros közlekedéssel bonyolittassék le.

x **Kalopsion.** Dr. Retteus (Páris esodás hatásu növényanyagokból készült arcvize, a legcsunyább foltos, kiütéses, sárga arcbőrt teljesen megtisztitja, nagymértékben megfehéritő és a ráncokat eltünteti, és használata által fiatal, üde, rózsás külsőt nyerünk, használata ártalmatlanságáért kezeskedés. A Kalopsion ára: 1 üveg 20 kor., próba üveg 5 kor. **Csuz és reuma** ellen tegyen egy próbát mindenki a Szalay-féle „Sósborszesz"-szel, bármily régi is legyen a baj, egész biztos hatással bir, egy üveg ára 1 korona. Ugyanott a legujabb, legjobb „HERKULES" bajusznövesztő kapható, ára 30 fillér. Vidéki megrendelések posta fordultával elintéztetnek. Szalay „Kleonora" illatszerkereskedésben Budapest, IV., Kecskeméti-utca 6. sz. alatt.

Bőrvagy- és nőgyógyszerészi hírek mak

kifolyás, hűvösség, vizeletlenger hólyagburut nélkül, gyors és feldalom nélkül gyógyitnak a „LOUHER-féle ANTIREON" által.

Belső szer! — Nem szantal! — Nem ártalmas! Orvosok melegen ajánlják!

Üvegje kor. 4.80 Postán 5.70 kor. előzetes beküldése mellett bérmentve. Kapható az összes gyógyszertárakban.

Gyár: Török József gyógyszertár Budapest, Király-u. 12 és Andrássy-ut 26.

A Szinye-Lipóczi Lithion-forrás

Salvator kitünő sikerrel használtatik

vese, húgyhólyag- és köszvénybántalmak ellen, húgydara és vizeleti nehézségeknél, a czukros húgyárnál, továbbá a légző- és emésztési szervek hurutainál.

Húgyhajtó hatású!

Vasmentes! Könnyen emészthető! Csiramentes!

Kapható ásványvizkereskedésekben vagy a Salvator-forrás igazgatóságánál Budapest.

Okmányszerző vállalat.

„Eskotési ügyvivőség" minden féle okmányt megszerez. Keresztülvisz és elvállalja **házassági dispenzációkat, névmagyarositást,** minden ajta tiszti és **katonai** ügyeket, **utlevél** és külömböző **engedélyek megszerzését** jogtanácsosa segélyével. **Amerikai** és egyéb külföldi megbizásokat lebonyolitja stb. Ügyvivő: **Margitay Zoltán.** Hivatala: Budapest, **Erzsébet körut 9 sz.,** a New-York-palotában. **Szegényeknek ingyen** áll rendelkezésre a vállalat. Telefon 63—65.

A fővárosba jövő vidékiek legkedélyesebb éjjeli mulatóhelye a

Stefánia-kávéház

Kerepesi-ut 73. szám, a keleti pályaudvar közelébe

Esténkint 8 órától kezdve **elsőrangu magyar varieté-előadás SZÜCS LACZI** igazgatása alatt. Közben és utánna. **Radics Pista** kitünő zenekara játszik.

Élénk éjjeli élet! Szolid árak!

Belépti dij nincs

Kézimunka-versony.

Teljesen kiszoritozott legszükségesebb gyönyörü szép 100 drb. előnyomott kézimunkát 3 frtért, u. m.: 1 igen szép asztalfutó, 1 igen szép milieu, 3 igen szép tálca kendő, 1 garnitura szekrénycsik 4 darabból álló, 1 garnitura mosdókészlet-terítő, 7 drb. álló, 1 remek szép Pointias futó milieuvel és még 78 darab különféle előnyomatott tárgy a legszebb és legujabb mintákkal. Az anyag finom damaszt-szattinból való. Utánvétellel szállit.

Előnyomda intézet

Szombathely.

Szülők figyelmébe!

Kis gyermekek hascsikarása, köhögése, szamárhurutja, álmatlansága ellen vegye meg

Nyiry Bertalan

általános gyermekteáját,

mely dr. Theodoroff hirneves orosz gyermekorvos előirása szerint készül.

Kapható **Nyiry Bertalan** „Fehér galamb" czimü gyógyszertárában, Budapest, V. Hungaria-körut 93. Főraktár **Török József** gyógyszerész, Budapest, Király-utca és **Thallmayer és Seitz** gyógyáru nagykereskedőknél Budapest, Zrinyi-utca

Csak akkor valódi, ha a „Fehér galamb-bot ábrázoló védjegygyel van ellátva.

Eddig még nem létezett! Páratlan a maga nemében!

REKORD

műintézet vállalata,

mely hazai szegénysorsu akadémiai művészekből alakult és czéljuk a nagyközönségnek alkalmat nyujtani igazán művészi munkák olcsó beszerzésére. Kérjük a n. é. közönség b. pártfogását, mert ezáltal alkalmat nyujt az elnyomott művészeknek pályájuk folytatására. Jó munkáért kezességet vállalunk, bármely rossz fénykép után is. Árak minden utánfizetés nélkül

Életnagyságu kréterajzok vagy nagyitások papirkerettel együtt 3 kor.
Életnagyságu pasztell-festmény papirkerettel együtt . . 6 „
Életnagyságu olajfestmény . 10 „

Vidéki megrendelések utánvét, minden kép után 1 korona csomagolási díj fizetendő.

Műterem:

Budapest, Rottenbiller-utcza 40.

Hölgyek figyelmébe!

Orgona-Crém arozkenő.

Minden eddig készitett szépitő és bőrápoló szerek közt kitünőbb készitmény az Orgona-Crém, mint nem zsiradék.

Az elegáns hölgyek kiválóan kedvelt szépitő szere. Egyedül biztos szer az arcz szépitésére és tisztántartására.

Eltávolitja a májfoltokat, sömört, pörsenést, hőség vagy fagyás által előidézett vörös foltokat, kisimitja a ráncokat, himlőhelyeket, még korosabb egyéneknek is bájos, üde, fiju arczszint kölcsönöz.

Csodálatos hatása abban rejlik, hogy a bőrre szivódik és azért hozza létre azon bámulatos hatást, hogy a szeplőt, sömörös vagy pörsenéses arcz már néhány nap alatt teljesen átváltozik. Mivel nincs zsiradék, nappal is használható.

Ára 1 tégelynek 50 kr., nagyobb 80 kr., 1 szerelvő orgona-szappan 35 kr.

Orgona-pouder 3 szinben: fehér, rózsa és crem szinben kis doboz 50 kr., nagy doboz 1 frt.

Kapható:

Barcsay Károly gyógyszertárában Szegeden.

Ugyanott biztos hatásu lábizzadás elleni hintőpor 50 kr. és biztos hatásu tyukszemvesztő 50 kr-ért kapható.

Csak a Barcsay gyógyszertárban vásárolt crém a valódi!

REGÉNY.

Társadalmi küzdelem.

Eredeti bünügyi regény. Irta ILOSVAI HUGO

Minden jog fenntartva.

Következő pillanatban a kés ujra kezében volt, de még mielőtt használhatta volna, nehányan, közöttük Rézorru is reája vetették magukat és lefogták.

Az elegáns nyugodtan megtörölte kezét zsebkendőjében és azt mondotta:

— Kötözzétek meg!

Egy pillanattal később ez a parancs is teljesitve volt.

A törpe orditott, akár csak egy sakál:

— Segitség! Segitség!

Hamarosan ennek is vége szakadt, a Rézorru egy zsebkendőt gyömöszölt a szájába.

A törpe erőlködött, hogy kilökje, de ez nem sikerült neki.

Akkor aztán ketten felkapták, másik kettő felrántotta a pincébe vezető lépcső ajtaját és egy-kettőre eltünt a törpe.

Akik levitték, nemsokára visszajöttek.

Az elegáns eddig hallgatott, most azonban dühösen az asztalra csapott.

— Árulkodó van közöttünk! — mondá.

A többi mind hallgatott.

— A törpe semmibe sem volt beavatva! Ki beszélt neki?

Ujabb hallgatás.

— Rezorru, rád bizom a vizsgálatot. Holnap estig meg akarom tudni, ki beszélt a törpének, ha holnap estig nem tudom meg, éjfélkor már nem vagyok a városban. Hogy ebből aztán mi következik, majd meglátjátok.

A Rézorru nyugodtan és nagy határozottsággal mondotta:

— Holnap estig tudni fogod!

Azután, mikor az elegáns feltette a kalapját és menni készült, azt kérdezte:

— Mi történjék a törpével?

(Folyt köv.)

Jágverés ellen

jutányosan és kedvező feltételek mellett biztosit a

Hazai általános biztosító

részvénytársaság.

Forduljon tehát az érdeklődő gazdaközönség bizalommal kerületi felügyelőség, főügynökség, illetőleg helyi ügynökségeinkhez, a hol minden tekintetben készséggel adnak tájékozást.

Kárainkat gyorsan és méltányosan bonyolitjuk le, azonfelül **kedvező fizetési feltételeket adunk.**

Első biztositó intézet

KATONAI SZOLGALAT ESETÉRE

Ő cs. és kir. fensége József főherceg védnöksége alatt m. sz.

Budapest, IV. Váci-utca 34. I. e.

Fiugyermekek legelőnyösebb ellátása a védkötelezettség, illetve nagykorusitás idejére. — Olcsó dijtételek. — Szabadelvű szabályozások. — Az üzemhasznon a biztositottake; a beszorozott ifjak ezenfelül tetemes külön nyereményben részesülnek. Biztositási tőke 58 millió.

Biztositási alapok hat és félmillió.

Férfiak és Nőknek

a legmakacsabb heveny és idült folyások (trippes hafeoskendezés nélkül a legbiztosabb gyógyszernek a

„Sanid labdacsok“

bizonyultak. Egy doboz 100 labdacs tartalommal és pontos használati utasitással 6 korona. Vidékre 6 korona előleges beküldése vagy utánvét mellett diskreten küldi.

Továbbá köszvényes rheumatikus, podagrás bajok ellen legjobb a

Sapol-köszvény-kenőcsöt.

Meggyógyul! Munkabiró! Egészséges lesz

Egyedüli biztos hatásu szer az összes reumatikus bajok ellen. Leggyorsabban gyógyitja a köszvényt, csonthasogatást, nyilamlást, keresztcsontfájdalmat, hátfájást, derékfájást, gyomor-, lép- és májdaganatot, mirigyes bántalmakat, izomhűdést, az összezsugorodott, hajlíthatatlan ereket és inakat, a fűfatást és fogfájást, ára 5 kor. Egy doboz Ledoron féle vér- és gyomortisztitó labdacs 2 korona 40 fillér.

Kapható a fő- és szétküldési raktár: „Magyar Király“ gyógytárban Budapesten V., Erzsébet-tér—Marokkói-u. 2.F. sz.

Megrendelhető utánvét vagy a pénz előleges beküldése mellett.

Ezer és ezer hálanyilatkozat.

Pécsi quarglit

a legjobb minőségben 1 ládát, a mely 4—5 schockot tartalmaz, **schockonkint 1 kor.-ért ajánl a**

Pécsi pogácsasajt-gyár

PECS,

Sass-Malomi-tér 4, sz

Megszűnő a hajhullás és korpaképződés!

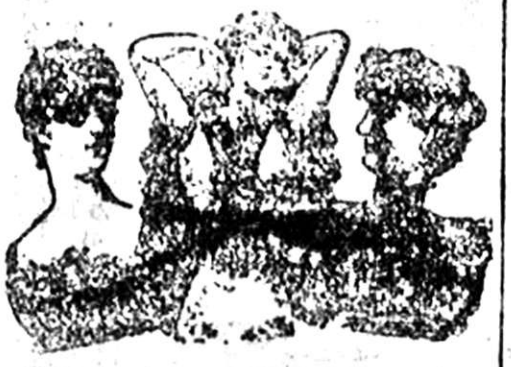

Mi mindnyájan megkérdeztük orvosunkat

Patrol-balzsam

kellemes illatu és a legjobb e nemü szer, mely megakadályozza a hajhullás és a korpa képződését, a hajat bársony simává, fényessé és hajlékonnyá tesz és a növést ujra elősegiti.

Egy üveg ára 3 korona.

Egyedüli főraktár:

PETROVICS MIKLOS

drogista és illatszer-gyáros

Budapest, Bécsi-utcza 2. szám.

Lindner Róbert gyógyszerész-től

Cosmeticum par excellence

ALAISKA crémo

három kiválé tulajdonság által tünik ki: **Alaiska-crémo nem zsirosit, fémeket nem tartalmaz,** alkatrészei orvoslag vannak megvizsgálva és ajánlva, és **feltétlenül ártalmatlan.**

1 tégely 3 kor., 1 mesha tégely 1 kor. 20 fillér

Alaiska-puder az arcznak üde, rózsás szint ad, fémeket nem tartalmaz, sem zinket és bismouthot, és kitünően tapad és garantált ártalmatlan. 16 Egy doboz fehér, vörös, vagy sárga puder 3 kor P. utai szétküldés a gyáros LINDNER RODERT él. Bécs XIII/9. — Budapesti főraktár: Török József gyógytára, Király-ut a 12 és Andrássy-ut 29

Felnőtt és gyermek

részére egyaránt egészségtelen más szappan a világ

Dr. Schihulszky-szappan.

1 darb 35 kr., 6 darabot teljesen bérmentve küld a pénz előleges beküldése után

Ozonin! kitünő fogpép! 1 doboz 35 kr. **Székely-gyógyszertár, Kassa**

Kármentes Kőrösnél

rézáru-gyára

BUDAPEST,

VII. Dohány-utcza 9

[illegible] szit gőz-, viz- és [illegible] szövetszőrös rézárukat, bőr- és sörszivattyukat, sörkimérő-készülékeket leguyomassal, valamint mindennemű rézcsapokat. — Kivallatos-, öros-horgany- és pakfon-öntvényeket mintá vagy rajz szerint, ugyszintén horgany díszöntvényt bádogvek részére. Fel. irati táblákat szimfestés részére.

Márgeréz kereskedelmi sulyek nagyban! gyártása.

Telefon szám. — Alapittatott 1880. — Telefon

Hallatlan!!

4 pár czipő csak 2 frt 50 kr.

olcsó árért lesznek a nagy mennyiségben eszközölt bevásárlás miatt eladva. Egy pár férfi és egy pár női barna, szürke vagy fekete fűzős czipő erősen szegelt talppal, legujabb alak, továbbá egy pár férfi és egy pár női divatos czipő zsinórzatta. **Ellenben a négy pár 2 forint 50 krajczár.** Megrendelésnél elegendő a láb hossza. Szétküldés utánvét mellett.

Schuh-Export F. Windisch

Krakau A.I. szám.

Csere megengedve, a meg nem felelőért pénz is vissza.

Hasznos tanács

NEMI BETEGEKNEK

a „Nősfari Utmutató“ cz. könyv, mely ingyen oldalon a titkos betegségekre vonatkozó minden tudnivalót és gyógykezelési módot tartalmaz. Szerzője **Dr. GARAI ANTAL,** országos hírü specializálta a könyvet bárkinek teljesen ingyen sárt borítékban küldi meg. A könyv most az 50-ik kiadásban jelent meg és sok ezer ember köszönheti ennek gyógyulását. Portóra 20 fillér bélyeg küldendő. Czim

Dr. GARAI

Budapest, VI., Andrássy-ut 24.

hol a munka szerzője nemi-, bőr- és hugyszervi betegeknek naponta rendel d. e. 10—1-ig és este 7—8-ig.

Vendéglősök figyelmébe!

Van szerencsém a t. vendéglős urak figyelmét — a közelgő idényre tekintettel — **48-as bőr-szivattyuimra** felhivni. Számos kiállitáson kitüntetve! Igen jól működők, czélszerűek és olcsók.

Árak 24, 26 és 30 korona.

Watterich Arnold

Budapest,

VII., Dohány-utcza 5. sz.

Megifjodás és az élet meghosszabbodása

érhető el a kires dupla Volta-kereszt viselésével. Azoknál, a kik a dupla Volta-keresztet állandóan viselik, a vér- és idegrendszer normálisan működik, az érző ek megerősödnek, a nő általában kellemes érzést okoz, a testi és szellemi erő jobban kifejlődik, úgy, hogy állandóan egészséges és boldog állapot és ezzel kapcsolatosan az ugy is oly rövid emberi élet meghosszabbodása érhető el. A gyönge embereknek nem lehet elég gyakran szívére, hogy a Volta-keresztet mindig viseljék, mert ez megerősíti az idegrendszert, felfrissíti a vért és az egész világon el van immár ismerve, hogy a következő bajoknál felülmulhatatlan szer: csuz és köszvény, idegbaj, ideggyengeség, álmatlanság, ideg kösek és fájdalmak, hypochondria, sápadtság, asztma, görcsök, ágybavizelés, bőrbetegség, aranyér, gyomorbaj, influenza, kóliczos, süketség, fülzúgás, fej- és fogfájás stb.

Nők, leányok

kritikus időben mindannyiszor viseljenek Volta-keresztet, mert ez csaknem mindig enyhíti a fájdalmakat; a villamos áram megóvja a káros következményektől, a melyek már annyi fiatal életnek okozták halálát a havi bajok kritikus idején.

Darabja csak 4 korona.

Volta-csillagok kaszonló árakon.

Szétküldés csak a pénz előleges beküldése után vám- és bérmentve.

Uj fürgeségre
Uj élettevő dá
Uj önbizalomra
Uj emberszeretetre
Uj munkabirásra,
Uj boldogságra.

tehetnek szert a gyönge emberek a villamosság segitségével. A Dr. Sanden csodálatos öv az egész testi telepe áltaigen könnyű és a mellett tudományos módon jut ez az életadó elem a testbe és a betegnek alvás közben biztos gyógyulást nyujt.

A Dr. Sanden-féle

villamos öv

biztosan gyógyitja: a csuz, a köszvényt minden tarban, idegen égést, álmatlanságot és étvágytalanságot, influenzát és merfumbetegséget, idegbetegséget, hisztorikus nyavalyatörést, sápadtságot, szédülést, hatgerinnobajt, gőzöst, szivdobogást, vértódulast az agyba, szédülést, hypochondriát, asztmát, fülzúgást, hideg kezeket és lábakat, ágybavizelést, bőrbetegséget, bőzös télegzést, kóliczot, fogfájást, női betegséget stb. Ott, a hol már minden hiábavaló volt, tessék megkisérelni a

Dr. Sanden-féle villamos övet.

Minden gyönge férfi, asszony és gyermek viseljen Dr. Sanden-féle villamos övet! Ezer meg ezer maggyógyult bizonyitja a nagyszerű eredményt, nemcsak nálunk, de a külföldön is. Ára darabonkint 10 korona.

Szétküldés csak a pénz előleges beküldése után vám- és bérmentve.

Megbizásokat tessék a következő czimre intézni:

Leopold Epstein,

Basel (Svájcz), Falkenerstasse 31.

Levelekre Svájczba 25 filléres, levelezőlapokra 10 filléres bélyeg jön.

Czipészek figyelmébe!

Ezennel van szerencsém a igen tisztelt czipész-mesterek urak tudomására hozni, hogy kőcz czipőrészekre egész ujonnan berendezett nagy raktárt létesitettem, óriási nagy választékban minden előforduló bőrnemüben elkészitve, bámulatos olcsó árak mellett. **Ullmann Emil** bőrkereskedő, Budapest, VI, Nagymező-utcza 68

URANOS-KÉK

Ruhamosásra a legjobb kékitőszer

Mindenütt kapható.

HOCHSINGER TESTVÉREK

Budapesten, Rózsa-utcza 85. szám.

Nyomatott a tulajdonos „Hirlapterjesztő Vállalat“ körforgógépén. (Czégtulajdonos: Székely Viktor.)

Sétahelyek.

Kétségtelen, jóllehet konkrét esetek igazolják, hogy azok a törekvések, melyek városunk szépitését célozták, ez ideig sem lányhultak. A hatóság mindenkor támogatta a Szépitő Egyesületet ama üdvös munkájában, melynek nyomán most már a város egyes helyein, csinos sétahelyek állanak a közönség rendelkezésére.

Eltekintve azonban ezen körülménytől, nem zárkózhatunk el azon meggyőződésünk elől sem, hogy a városnak éppen azon helyei, térségei, melyek ha parkiroztatnának, rendkivül előnyösen emelnék, csaknem ujjá alkotnák, minden téren fejlődésnek induló városunk impozáns képét, vannak a legnagyobb rendezetlenségben és elhanyagoltságban.

Különösen aesztetikai szempontokból volna kivánatos, az aszphalt-tenger közepette, még egy-két, arra alkalmas helynek a parkirozása.

A kőszinház számára fentartott tér — csoport épületek — parkirozása is épp ugy, mint a szinház épitése már régi terve a városnak. A munka kivitele egyre késik.

Pedig talán soha sem volt olyan ajánlatos ennek a helynek rendbehozása és szépitése, mint most, midőn az intéző körökben meginditott mozgalom, mely szerint városunk szépitészeti haladásában egy korszak alkottassék, mind élénkebb visszhangra talál a nagyközönség körében is.

Szépitészeti szempontból csaknem égetővé válik a szépitésre még egy, rendkivül alkalmas helynek, a vasuti-utcában, a vasuti indóházig huzódó üres vagy csak gyéren beépitett telkek előtti utak parkirozása is, melynek rendezetlenségéből a városba jövő idegenek nem a legjobb impressziót meritik már az első pillanatban sem.

Van a városnak csaknem kellő közepén még egy szépiteni való tere, az ugynevezett „Kossuth Lajos"-tér, mely ugy szólván őseredeti rendezetlenségben sinlődik.

Nagy költséggel ez az átalakitás, a térnek rendezetlenségéből való kiemelése sem járna, ellenben a városnak ez a része rendkivüli sokat nyerne szépségben és formában egyaránt.

Ha most még hozzávesszük azt is, hogy az emlitett helyek rendezésével szépitészeti szempontból sokat nyer a város, melynek ily irányban kifejtett törekvései a legteljesebb elismeréssel találkoznának ugy a helybeli, mint az idegen közönség részéről, nem volna helyes dolog, a szépitésre, gyakorlati kihasználásra és értékesitésre annyira alkalmas helyeket továbbra is meghagyni mostani állapotukban, már csak azért sem, mert ezeknek a helyeknek rendezése végre megszüntetné azokat a panaszokat, azokat az észrevételeket, melyeket a szépet megkivánó közönségünk ezen helyekre vonatkozólag mindenkor megszokott tenni, valahányszor utja ezen helyeken keresztül viszi.

Már pedig, hála Isten, évek hosszu sora óta ismert tapasztalatunk bizonyitja, hogy városunk nincs a maradiság rögéhez kötve. Épül és fejlődik folytonosan; lakóssága szaporodik, ipara és kereskedelme izmosul s hogy ilyen körülmények között szépészeti nagyságban is terjeszkednie kell, az csak a vezető körök ambiciójának, a dolgok rendes folyamának tudható be.

Püspök-fogadtatás és bérmálási sorrend.

A rendőrfőkapitány következő rendeletet bocsátot ki: Főtisztelendő és méltóságos Kutrovac Ernő ur győri felszentelt püspök folyó hó 26-án délután 5½ órakor városunkba érkezik.

Egyetértve a város képviselőtestület által Ő méltósága ünnepélyes fogadtatásának módozatainak előkészitésére kiküldött bizottsággal a következőket rendelem el:

Folyó hó 26-án délután 5¼ órától egész a bevonulás tartamáig a Magyar-utcán, Erzsébet királyné-téren elvonuló kocsiuton a Fő-uton, a Csengery-uton, a Nádor-utca betorkolásáig a kocsi-közlekedést beszüntetem.

Tekintve, hogy a bevonulás lovas bendériummal és nagy kocsisorral történik, felhivom a város közönségét, hogy a felsorolt utcák kocsiutjain a bevonulás tartama alatt ne tartózkodjanak. Értesitem továbbá a város közönségét, hogy a Fő-ut gyalogjárói valamint a cintórium területe az iskolák ifjusága és az egyesületek részére lészen fentartva. Az iskolák ifjusága és a testületek elhelyezése a helyszinén működő karszallagos rendezők és rendőrközegek által történik, kiknek utasitásait mindenki követni tartozik. A főtisztelendő róm. kath. plébánia megkeresésére folyó hó 27., 28. és 19-én megtartandó bérmáláson a rend fentartásáról szintén közegeim és hatóságom által megbizott karszallagos rendezők fognak gondoskodni.

A bevonulás a fent jelzett napokon mindig szentmisével reggeli 8 órakor kezdődik, még pedig május 27-én Kiskanizsa és homokkomáromi hivek, május 28-án a nagykanizsai tanuló-ifjuság, május 29-én a nagykanizsai hivek részesülnek a bérmálás szentségében.

A bérmálás kedvező időben a cintorium, kedvezőtlen időben a szentferencrendi zárda I-ső emeleti folyósóján fog megtartatni és tekintve a bérmálandók nagy számát, a bérmálási napokon a cintoriumba és a templomba csakis a bérmálandók és a bérmaszülők fognak bebocsáttatni.

A cintoriumba bábos, olvasós és egyébb sátrak felállitása, valamint a koldulás a bérmálási napokban szigoruan tilos. Jelen rendeletem, valamint a rendfentartására, ugy az ünnepélyes bevonuláshoz, mint a bevonuláshoz kirendelt közegeim iránti engedetlenség 200 koronáig terjedhető pénzbüntetéssel büntettetik.

DEÁK PÉTER
rendőrfőkapitány.

Hirek.

Miniszteri biztos.

A vallás- és közoktatásügyi m. kir. miniszter a helybeli felsőkereskedelmi iskolában folyó évben tartandó érettségi vizsgálat vezetésével miniszteri biztosi minőségben dr. Beke Manó budapesti tudományos egyetemi ny. r. tanárt bizta meg.

Névváltozás.

Kohn Vilmos keszthelyi lakós, vezetéknevét belügyminiszteri engedélylyel „Kertész"-re változtatta.

Soproni tornaversenyről.

A soproni tornaversenyen a nagykanizsai kath. főgymnasium 22 deákkal képviselte magát, kik is a következő eredménynyel tértek vissza: 100 m. futásban Szabó János VI. o. t. első, Kováts Boldizsár V. o. t. második. 150 m. futásban Usz Ferenc VII. o. t. első; nagy fölénynyel nyerve. Függeszkedés kötélen: Hegedüs György VIII. o. t. első; fölénynyel nyerve. Versenytornázás nyujtón: Berényi György VII. o. t. második. Csapatok összetett (sulydobás magas-ugrás) főversenyében, az intézet csapatja: Vegele Károly, Berger Géza, Szalai János, Fábián János, Végh József, Lang József oklevelet nyert. Ifjaink példás és katonás viseletükkel általános feltünést keltettek. A verseny rendezése minden kritikán aluli volt, ennek tudható be, hogy több versenyzőnk, mint győztesek, a versenyből egyszerüen kizárattak és a nyert dijat nem kapták meg.

Csáktornya a magyarosodásért.

A magyar államnak s a magyar nemzeti érdekeknek egyik legrégebb őrszeme Csáktornya község, amely minden alkalmat megragad, minden eszközt felhasználni igyekszik, hogy a magyarosodást előmozditsa. Legutóbb is a községi képviselőtestület egyhangulag elhatározta, hogy a honvédelmi miniszternél küldöttségileg kérelmezni fogja, miszerint a Csáktornyán állomásozó horvát ajku uhlánusok helyett a Klagenfurtban levő magyar huszárokat helyezzék át Csáktornyára. A honvédelmi miniszterhez menendő küldöttség vezetésére Wlassics Gyula közoktatásügyi minisztert, mint a kerület országgyülési kdpviselőjét kérik fel.

Közös kamra.

Molnár György és Harkán Vendel ventepusztai lakósok egy házban, de külön laktak, azonban élelmicikkek és háziszereik elhelyezésére egy közös kamrát használtak. Folyó hó 7-én virradóra a kamrából annak ablakán történt bemászás folytán Molnár György kárára 1 darab 30 literes zsirral telt bádog-vendelyt 48 korona, 1 pár nőicsizmát 4 korona, és Harkán Vendel kárára 3 darab kenyeret 3 korona értékben elloptak. A nyomozás során kiderült, hogy a lopást Herceg Mihály orosztonyi és Tóth (szári) Márton rigyáci lakós többszörösen büntetett egyének követték el, kiket együtt csiptek el Tóth Mártonnak Imrehegyen levő pincéjében. Megmotozásukkor Hercegnél 18 darab álkulcsot is találtak, melyeket elkoboztak tőle. A jeles firmákat feljelentették a letenyei kir. járásbiróságnál.

Lelketlen tolvaj.

Vuk Ferenc felsőmihályfalvi lakós, mint földhözragadt szegény iparos munka után keresve járta be a falvakat. Csáktornyai utjában folyó hó 10-én betért éjjeli-szállásra Birtrovács Ferenc csáktornyai lakóshoz, kinek szobájából másnap a délelőtti órákban, mig Birtrovácscsal a kertben foglalatoskodott, egyetlen, féltve őrzött felsőkabátját valami élhetetlen tolvaj ellopta. A csendőrjárőr kinél Vuk panaszt emelt, kinyomozta, hogy a lopást Ferlin István lapáthegyi lakós, csavargó, kőmives-segéd követte el, ki a szomszédok bemondásával a kérdéses időtájban Birtrovács Ferenc udvarában ólálkodott. Azonban elfogni nem sikerült, mert a tett elkövetése után Zágrábba szökött. Feljelentették a csáktornyai kir. járásbiróságnál.

Város asszonyok nélkül.

Amerikában, csudálatos ellentétben az asszonyi vivmányokkal, van egy város, amelybe női teremtmény be nem teheti a lábát. E nőtelen városnak a neve Sunnyside és Utah államban van. Kétszáz lakója mind munkás és bányász, akik az ottani nagy szénbányákban vannak alkalmazva. A várost két esztendővel ezelőtt alapitotta egy társaság, amely szigoruan megtiltotta, hogy a városban asszonynép is lakhasson.

Nem tud elválni.

Takaros menyecske panaszkodik a rendőrkapitányságon.

— Jaj, kérem alássan, tessenek megbüntetni az uramat! Igen kegyetlen hozzám. Mindig reggel jár haza ittasan és engem örökké üt, ver.

— Hát ne hagyja magát lelkem! Biztatja a kapitány. Hiszen ilyen markos menyecske létére csak megbir egy részeg emberrel?

— Hiszen nem mondom, hogy nem, de hát tetszik tudni, az okosabb enged. Hanem az a legnagyobb baj, hogy hűtlen lett hozzám, mást szeret az átkozott . . .

— Akkor meg váljon el tőle, van rá oka.

— De nem lehet ám, kérem alássan!

— Már miért nem lehetne?

— Csak azért, mert még — nem vagyok vele megeskűdve . . .

Mindenki tudja,

hogy a **BALATON-féle** nulla liszt a legjobb; kenyérlisztje a legkiadósabb, hogy **kávéjából** főzik a legkitünőbb zamatot, és hogy **szilva-lekvárja** a legédesebb. Szóval a

Balaton Testvérek **füszerárui a legjobbak,**

készletei a legnagyobbak és árai igen olcsók. Ott kaphatók egyedül a hires erfurti **kerti-magvak.**

Üzletalapitás 1877. évben.

MILTÉNYI SÁNDOR CIPÉSZMESTER

ajánlja dusan felszerelt raktárát,

hol mindennemü uri-, női-, gyermek- és babycipők, bokavédők, bőrharisnyák (gamaschnik), bőr és cipőkenőcsök és minden e szakmába vágó áruk

a legjobb minőségben

jutányos áron beszerezhetők.

Mérték után rendelt lábbelik különös gonddal készülnek.

RUHÁZAT BESZERZÉSE

Kaufmann Mór

férfi- és gyermekruha-raktára

Nagykanizsán, a Városházpalotában

Nagy választék

a legdivatosabb finom férfi- és gyermek-ruhákban.

Raktáram legnagyobb része saját készitményem, finom tartós kelmékből.

Túlfizetés szigoruan kizárva.

Kaufmann Mór

férfiszabó-üzlete

Erzsébet-tér, Elek-féle házban

Nagy választék

a legdivatosabb finom angol és belföldi kelmékben.

Izléses elkészitésre és jó kellékre nagy gond fordittatik.

Pontos, gyors, szolid kiszolgálás!

tisztelettel **Kaufmann Mór** férfiszabó.

Mindkét üzletemre a nagyérdemü közönség szives pártfogását kérve, maradtam

Kérjük megtekinteni!

Egy nagyobb vétel folytán azon helyzetben vagyunk, hogy nagyválasztéku

férfi ruha-szövetelnket

igen jutányos árakon bocsáthatjuk a n. t. vevő közönség rendelkezésére.

Kreisler és Schlesinger

Erzsébet királyné-tér, Szeidmann-féle ház.

Kérjük megtekinteni!

Bérmáláshoz

Alkalmas fehér és sárga cipők, valamint harisnyák és keztyük s több efélé cikkek nagy választékban bámulatos

olcsó árért

kapható

Armuth Sándor áruházában **Bazár-udvar.**

Bérmáláshoz

Bérmáláshoz

Bérmáláshoz

ZÁLOG INTÉZET.

A NAGYKANIZSAI

KERESKEDELMI és IPARBANK

RÉSZVÉNYTÁRSULAT

hatóságilag engedélyezett

ZÁLOG-OSZTÁLYA

mindennemü uj árura, ékszerekre, arany- és ezüstneműekre

KÖLCSÖNT AD.

Zálogtárgyak postán vagy vasuton is elfogadtatnak.

BÜKFA az erdőről szállitva erdei ölenkint készpénz fizetés mellett

I.	osztályu	28 K.	20	fill.
II.	„	26 „	20	„
III.	„	22 „	20	„

KAPHATÓ Strem Bernát és fiai deszkakereskedésében Magyar-utca 2.

Hirdetések

felvétetnek

e lapkiadóhivatalában.

II. évfolyam. 146. sz. Nagykanizsa, 1903. kedd, május 26. Egyes szám 2 fillér

NAGYKANIZSAI FRISS UJSÁG

Előfizetési ára:
Helyben házhoz hordva egy hóra 60 fillér.
Vidékre póstai küldéssel egy hóra 1 korona 20 fillér.

Kiadó tulajdonosok: Krausz és Farkas.
Felelős szerkesztő: ILOSVA HUGÓ.
Szerkesztőség és kiadóhivatal: Krausz és Farkas papirkereskedése.

Megjelenik naponta korán reggel.
Nyomatott a „Nagykanizsai Friss Ujság" szerződésű nyomdájában.

Nagy automobil szerencsétlenségek.

Harc az adóvégrehajtóval.

A tengeri kigyó.

Amint nyári napokon a Cqaerneron rendszerint megjelenik az emberevő-cápa, ugy minden esztendőben, május és junius hónapokban hirek szoktak jönni az uj katonai perrendtartásról és a lapok mindig nagy, nagy és legnagyobb megelégedéssel veszik tudomásul, hogy végre megvalósul a haladás nemtőjének az álma, lesz uj katonai perrendtartás.

Pedig dehogy lesz. Katonáik nem engedik a copfot, ugy látszik, mint Sámsonnak, nékik is ebben van az erejük.

Aa idén még a rendesnél is többet gérnek, azt, hogy a tárgyalások nyelve magyar lesz.

Ime, a kedves hir.

A honvédelmi miniszteriumban napok óta folynak a tanácskozások a a katonai büntetőeljárásról szóló törvényjavaslat előkészitéséről. Az értekezlet annyira előrehaladt már munkájával, hogy a részleteket tárgyalja s már a 96 §-ig jutott el. A A hátralevő 850 szakaszt egy hét alatt előreláthatólag letárgyalják s a végleges szövegü javaslatot a két kormánynak adják, ugy hogy a két kormány nemsokára abban a helyzetben lesz, a kész katonai büntető perrendtartási javaslatot alkotmányos tárgyalás végett egyidejüleg benyujthatják a két parlamentben. Az uj katonai törvényjavaslat tervezetében a szóbeliség, közvetlenség és nyilvánosság elve teljes mértékben érvényesül. A védelem szabadsága szintén biztositva lesz az egész vonalon. A vádlottak ügyvédet vallhatnak. ki őket az esküdtszékszerüleg alakitandó katonai itélőbiróság előtt védheti. Az ügyvédi képviselet semmi tekintetben sincs megszoritva. Csupán az ügyvéd felelőssége lesz szigoritva, hogy ekként a katonai jellegü biróság tagjai és a polgári állásu ügyvéd müködése és eljárása körüli felelőssége tekintetében az egyensuly fentartassék. A javaslatban nyilt kérdésnek hagyják a katonai biróság tárgyalási nyelvének megállapitását. Ezt a kérdést a két parlamentben fogják eldönteni. Általános felfogás szerint legcélszerübb lesz akként intézkedni, hogy a katonai biróság előtt az illető állam törvénykezési nyelvét fogják használni a nyilvános tárgyalásokon. Igy nálunk a polgári és büntető ügyekben kizárólag magyar levén a törvénykezés, az igazságszolgáltatás nyelve, a katonai biróság előtti nyilvános tárgyalások is magyar nyelven folynak. Az értekezleten résztvesznek a közös hadügyminiszterium, az osztrák és magyar honvédelmi miniszteriumok. valamint az osztrák és magyar igazságügyi miniszteriumok megbizottai.

Életmentés.

Megirtuk a minap, hogy egy uszályhajóról Ujpest mellett a hajó kormányosának fiacskája vizbe esett.

Kovács János matróz utána ugrott és nagy küzdelem után, saját életének kockáztatása mellett, még élve mentette meg a kis fiut.

—

Szerencsetlenség Ős-Budavárban.

Szomoru végett ért tegnap Ős-Budavárban az ott fellépő légtornásznő mutatványa. Az igazgatóság tegnapelőtt szerződtette a D' orville testvérek név alatt fellépő Gündel Károlyt és nővérét Máriát, kiknek mutatványa abból áll, hogy a mecset tetejéről körülbelül a zenepavillonig nyuló kifeszitett kötélen lebocsátkoznak. A kötélen csiga van, melyről szijj lóg le, amibe D' orville Mária fogaival akaszkodik. A nő teste körül kötött kötélen kapaskodott meg a férfi, s igy csusztak le nagy sebességgel tegnap este, első fellépésük alkalmával.

Már ekkor történt egy baleset, mely azonban aránylag elég szerencsésen végződött. A nagy sebesség folytán ugyanis a férfi oly erővel csapódott a kötél végénél levő falállványhoz, hogy sulyos zuzódásokat szenvedett, s ennek következtében ma fel sem léphetett.

Egyedül nővére jelent meg ma a mecset tetején s a nagyszámu közönség érdeklődése közben megkezdte mutatványát. Nagy sebességgel csuszott le, mikor az őt feltartó kötélhez ért — ami két ember fogott — a nagy rázkodás következtében a szijj, amelyen még kapaszkodott elszakadt; s a légtornásznő hat meterni magasságból a földre lezuhant.

A közönség körében természetesen nagy ijedelem keletkezett s mindenki a szerencsétlenség helye felé sietett, ugy, hogy veszedelmes tolongás támadt. Többen segitségére siettek az eszméletlenül fekvő artistanőnek, mások telefonon értesitették a mentőket a szerencsétlenségről.

Ős-Budavár előhivott orvosa, dr. Schwarz Jenő nyujtotta az első segélyt, majd megérkeztek a mentők s bekötözve a Gündel Mária jobb szemén levő 5 centiméter nagyságu zuzott sebet, konstatálták, hogy agyrázkódást szenvedett. A Rókus kórházba szállitották, ahol a halállal vivódik.

A délelőtt folyamán a sebesült állapota javult, minek következtében az orvosok azt hiszik, hogy életben tarthatják.

A bécsi férfiszépségverseny.

— Saját tudósitónktól. —

A férfiui erények züllését jelenti a férfiszépségverseny, melyet szombaton tartottak meg Bécsben. A legdaliásabb testü és legszabályosabb arcu férfiak, viszont a gazdasági kiállitásokon a szarvasmarhák, odaállottak a járók elé kidüllesztett mellel, csomóba szalasztott karizmokkal s megtapogattatván magokat, versenyeztek a testükkel. Roppant sok nő jelent meg a versenyen, akik lelkesen tapsoltak és virágokat szórtak a legszebb férfi elé.

A szépségversenyt az osztrák athletika klub rendezte. Száz versenyző jelentkezett, akik közül hatvanketten tényleg meg is jelentek. Három csoportban vonultak fel a versenyzők a zsüri elé. Egyetlen ruházatuk egy uszónadrág volt. A jegyző egymásután szólitotta őket nevükön. A megnevezett kilépett a pódium elé, megmutatta testét elül és hátul, felemelte a lábait, a karjaival izomjátékot csinált, összezsugorodott, ugrott egyet s ez volt a verseny. Akinek testén vagy arczán a zsüri valami hibát fedezett fel, azt törölték a listából.

Igy aztán harminora rugott a versenyzők száma.

Ezek közül választotta ki a zsüri a tizenhét legszebb férfit.

Ezután a zsüri tagjai a verzenyzők közé mentek, hogy közvetlen közelből tanulmányozzák a szép férfiak testét, hogy a legeslegszebbet kiválasszák. Hosszas válogatás után ez sikerült.

Az első díjat Walter Raimund, a Wiener Athletik Sportklub tagja nyerte, a másodikat Beowulf Bemulf, a harmadikat Höltl Károly.

Ezenfelül még tizenhét díjat adtak ki.

A legszebb férfiak tiszteletére ezután lakoma volt.

ORSZÁGGYÜLÉS.

Képviselőház ülése.

Elnök: Dániel Gábor.
Jegyzők; Eszterházy gr., Teleky gr. Endrey.
Jelen voltak: Széll, Lukács, Darányi, Cseh.
Következik

a miniszterelnök jelentésének folytatólagos tárgyalása.

Noss Gyula indokolja a szabadelvű párthól való kilépését. Az egyik indok a politikai helyzet, másik pedig az, hogy helyi ügyekkel is foglalkozni szándékozik, melyek független pártállást igényelnek. Szóló remélte hogy a katonai javaslatokkal kapcsolatosan nemzeti vívmányokhoz fogunk jutni másrészt pedig óhajtotta volna, hogy a miniszterelnök nagy érdekkel indokolja a törvényen kivüli állapotba való belépését. Egyik sem történt meg. Szóló hive a 67-es alapnak, de csak a nemzeti érdekek szemeltartásával. A 67-es alap szilárd nyugpontot akartak megalkotni, hogy a közjogi alkotások elkerültessenek s a nemzet benső fejlődésének szentelhesse idejét. De megzavarták az egyensulyt a három faktor a dinasztia Ausztria és Magyarország között az utóbbi hátrányára. Szóló nem pártolhatta tovább a politikát. A törvényen kivüli állapotot nem tekinti igazoltnak, mert az ellenzék küzdelme a katonai javaslatok ellen jóhiszemü volt. A kiskér, az adjon is valamit, aki igénybe veszi a nemzet életerejét az fejlessze is azt (Zajos helyeslés a bal és szélsőbalon.) A miniszterelnök jelentésének céljait nem érti. Mert ha egy kormány ex-lex allapotba megy át, akkor csak az a kérdés, hogy tud-e elérni eredményt, vagy nem. Az előbbi esetben nem fogja senki sem kérdezni, hogy miképen szerezte meg azokat, az utóbbi esetben pedig vád alá kell helyezni a kormányt. Nem veszi tudomásul a jelentést. (Zajos helyeslés a bal és szélsőbalon; szónokot számosan üdvözlik.)

Barabás Béla Noss felszólalásában örömmel látja, hogy a többségből is akadnak egyesek, kik igazságérzetük s önálló véleményük által tünnek ki. A többség részéről a parlamentarizmus elvére hivatkoznak, de éppen ott nem tartják meg azokat. Bizonytalan ere a kvóta tárgyalás a miniszterelnök bevárta mig bezárják a kvóta vitát s csak azután reflektált az ellenzék érvénye.

Széll Kálmán Nem igaz! Kossuthnak és Eötvösnek rögtön feleltem.

Barabás Béla részletesen foglalkozik ezuttal a kvóta-kérdéssel s a király döntését törvénytelennek mondja.

Elnök A korona ténykedéséért a miniszterium felelős, ne tessék tehát a korona tényeit birálat tárgyává tenni.

Barabás Béla a politikai helyzetet tüzi szóvá. A nagy közvélemény nem fogja vádolni az ellenzéket az ex lexért, mert ez a többség müve, a kisebbség akarat, a nemzeti akarat, melylyel a többségnek számolni kell. Felolvassa a budapesti iparés kereskedelmi kamara határozati javaslatát, melyet a többség saját javára szeretne elkönyvelni. Pedig az nem kivánja a katonai javaslatok keresztülerőszakolását, hanem ellenkezőleg azt, hogy a mai áldatlan helyzet akadályai elmozdittassanak. Hasznos munkát kíván a kamara. Hát mi az a hasznos munka? Vajjon a katonai javaslatok-e, vagy az ország egyébb érdekeit előmozditó javaslatok? A nemzet várta, hogy a király ittléte alkalmával bölcseségével közbelép s megteremti a békét, sajnos, ez nem történt, valamint a dunai tüzijátékon s udvari bálon kivül sem történt semmi. Nem érdemel tiszteletet az az alkotmány, mely csak áldozatot követel az országtól, de nem ad semmit. Széll Kálmán kormányát nagy lelkesedéssel fogadta az ország, de Széll nem tett semmit, ami a lelkesedést meghálálta volna. Szünetet kér.

Elnök az ülést 10 perczre felfüggesztette.

Szünet után

Barabás Béla a kisebbség és többség akaratának elméletével foglalkozik. Vitatja, hogy jelen esetben a kisebbség áll a 67-es törvény álláspontján. A függetlenségi párt azt akarja, hogy a hadsereg nyelve, czimere jelvénye a magyar legyen, mig a többség a Gott erhalte, a német nyelv s a fekete-sárga zászlot akarja. Az ily akaratot nem kötelesség respektálni az ellenzéknek. A függetlenségi párt nem fogja abbanhagyni a küzdelmet, melyet elkezdett. Most azon reménykednek, hogy a nyáron kifárasztják. Apróbb csoportokba fogják felosztani a pártot a nyár folyamán, de nem fogják letenni a fegyvert, melyet a becsület érdekében emeltek fel.

Széll Kálmán A kisebbség becsületéért. Ez nincs hozzákötve a katonai javaslatokhoz.

Barabás Béla A nemzet becsületéért harczol a kisebbség. Zaj és ellentmondás a jobboldalon. Akkor lehetne támadni szóló pártját, ha a kormány minden javaslatát megobstruálná. De ezt nem teszi, mert küzdelme csak a katonai javaslatok ellen irányul. A miniszterelnök mellett zajosan tüntetett a jobboldal sok alkalommal, de ez a tüntetés elnémult, valahányszor a katonai dolgokról beszélt. Szomoru, hogy még Széll Kálmán sem képes meggyőzni a a koronát arról, hogy elrablott jogainkat jogosan követeljük vissza. A miniszterelnök távol a napi politikától, naponta ölébe veszi Vörösmarthy dédunokáját. Olvasson ki hazaszeretetet a kis gyermek szemeiből. Jusson eszébe a nagy költő mondása, hogy „férfi kincsesel játszani nem szabad." Menjen fel a Felséghez s mondja meg, hogy túlkövetelései, túlkövetelések, melyeket a nemzet sok esetben teljesithetők, ha nemzeti vívmányaink létesülnek. Azt kivánja, hogy értsük meg egymást. A jelentést nem veszi tudomásul. Zajos tetszés a szélsőbalon.

Elnök holnapra halasztotta a vitát s az ülést háromnegyed 2-kor bezárta.

Főrendiház.

A főrendiház mai ülésén gróf Eszterházy János általános meglepetésre a következő interpellációt intézte a miniszterelnökhöz

Gróf Esterházy János Az áldatlan helyzetet e Házban is szóvá kell tennie. Az egész országban sajátságos szimptoma mutatkozik: a higgadt többség csődje. Vajjon csakugyan rossz-e ennek a többségnek akarata? Csakugyan jogfeladás-e ez? A kisebbség nem lévén mérvadó, a miniszterelnökhöz és a kormányhoz kell fordulnia, hogy világositsa fel ez áldatlan helyzetről e Házat. A kormány azt mondja, hogy e passziv rezisztenciát akár három évig is folytatja. Valóban a támadás kikerülésének ez a módja, ez az ötlei pátenst érdemel. Mit szólnának, ha például, Moltke nem használta volna fel számbeli fölényét? Kérdi a minszterelnöktől, e többséggel háta mögött miért kell a tétlenséget proklamálnia? Miért nem cselekszik e többséggel? Vagy nem megbizható e többség? Vagy nem meri a harcot megkezdeni? Kiméli talán magát? Avagy talán más módon van-e lekötve? Krrdi tehát.

1. Vannak-e okok, melyek a kormány számára a passziv rezisztenciát szükségessé teszik?

2. Ha nincsenek, szándékozik-e a kormány a többség akaratát érvényesiteni?

Széll Kálmán Teljes őszinteséggel fog felelni. Nagy kár és nagy baj ez az állapot. Ez a sivár helyzet a rossz következések egész sorozatát vonja maga után. Nálánál jobban senki sem sajnálja ezt. Figyelmeztette is rája az országot. Kérdi tőle az interpelláló, mért nem nyul keményebb tegyverhez, talán kiméli magát? Nos legyen ró a meggyőződve, hogy soha sem kiméltc magát. A gróf ur erőszakos, de törvényes eszközöket kiván tőle, Tessék megmondani, melyek azok az eszközök s ő szivesen követi a bölcs tanácsot. Addig, amig ilyen eszközök nincsenek, ott áll egy helyben megbizatásához hiven. Addig, mig az ily bölcs tanácsok csak szólamokban rejlenek, nem tudja követni azokat. Az interpellációra kijelenti azt is, hogy a pártok közt annak idején létrejött ugyne, vezett paktumban semmi titkos megállapodás nem történt. Azt mondja az interpelláló, hogy szóló kénytelen meghajlani a kisebbség előtt. Szóló föllépésének határait a házszabályok szabják meg. Nincs módja a vitát megröviditeni a mai házszabályok keretében s nem tehet mást, mint azt, amit tesz.

Gróf **Esterházy** János A miniszterelnök könnyüvé tette szólónak a feleletet Incidentaliter nem lehet itt eszközöket felhozni. Nem is szólhatna semmit, ha a miniszterelnök itt nem hozta volna szóba a házszabályokat. Szóló ezeket nem hozhatta szóba, mert nem akart a képviselőház fölött kritikát gyakorolni. De most, hogy szóba kerültek a házszabályok, hát megmondja, hogy igenis ez a pont, ahol valamit tenni kellett volna s mert a miniszterelnök nem tett semmit, ezért kérdezte van-e titkos megállapodás? A minszterelnök válaszát egyébként nem fogadja el.

Gróf **Csáky** Albin most szavazást rendel el. A főrendiház, interpelláló kivételével, elfogadta a miniszterelnök válaszát.

A jegyzőkönyv felolvasása után az ülés háromnegyed 12-kor véget ért.

Tömeges automobil szerencsétlenség.

Páris és Madrid között most automobil verseny folyik, de ami ott történik, azt inkább baleset-versenynek lehet nevezni.

Egész csomó baleset hirét hozza a táviró, egyben azt az érdekes hirt is, hogy a francia belügyminiszter a versenyt folytatását betiltotta

Távirataink a következők:

Chartres, máj. 25.

Bonneval mellett egy automobil, amelyet Porter vezetett, mikor át akar menni a vasuti vágányokon, felborult. Az automobil tüzet fogott, a vezetője szerencsétlenségére a kocsi alá került és szénné égett. Abliss mellett egy automobil agyongázolt egy asszonyt.

Angoulene, máj. 25.

Tourauds automobiljét szerencsétlenség érte. Tourauds megsebesült, gépésze életét vesztette. Két néző megsebesült. Richard járművét Chapniers mellett szintén szerencsétlenség érte. Két gépkocsivezető sulyosan megsebesült.

Bordeaux, május 25.

Angouleneből utólag még részleteket jelentenek arról a szerencsétlenségről, amely Tourauds-ot, a verseny egyik résztvevőjét érte. Angouleneből három kilométernyire Tourauds automobilja két katonát, egy gyermeket és egy gépészt gázolt agyon. Tourauds maga sulyos sérüléseket szenvedett. Egy libournai távirat jelenti, hogy Sand, az egyik kocsi vezetője, Arveyres mellett hirtelen meghalt.

Páris, május 25.

A belügyminiszter a páris-madridi automobil-verseny folytatását francia földön betiltotta.

Páris, május 25.

A „Libre Parole" szerint Marcell Renault belehalt a sérülésbe.

Bordeaux, május 25.

A „Petite Girondes" cimü hirlap értesit arról a balesetről, mely Tead kocsiját érte Mont Guyon mentén. Tead egy automobil elé akart hajtani, miközben a jármü összeü között. A kocsik felborultak. Hir szerint Tead, ki a kocsi alá került, nem halt meg, csupán erősen megsérült. Fütője is sérüléseket szenvedett.

A változatosság kedvéért Londonból is érkezik egy szerencsétlenség hire. Ime:

London, május 25.

Egy tegnapelőtt tartott bristoli automobil-versenyen egy mértföldes futás közben összeütközött két gépkocsi és a közönség soraiba rohant. Két ember életét vesztette, 10 megsérült. A kocsivezetők egyike sulyosan, a másika könnyebben sérült meg.

Amint tetszik látni, az automobilok egészen jól működnek.

A horvát forradalom.

Bécs, máj. 25.

A horvát bán tegnap délután elutazott, miután délelőtt hosszabb kihallgatáson volt a királynál, a kinek kimeritő jelentést tett a horvátországi eseményekről. A délszláv egyetem hallgatók a bán bécsi tartózkodását tegnap is tüntetésre használták föl, de az utczai jelenetek nem voltak oly zajosak, mint tegnapelőtt.

Tegnap reggel óta rendőrcsapat ügyelt az Erzherzog Karl szállóra s minden intézkedés megtörtént, hogy a szombati tüntetés ne ismétlődjék. Khuen-Héderváry gróf tegnapelőtt este tiz órakor nyitott bérkocsiban érkezett a szállonoz, amelye bement anélkül, hogy a nagy számban együttlevő egyetemi hallgatók megismerték volna. A bán tegnap délelőtt nyitott bérkocsiban ment a királyhoz kihallgatásra s fél tizenegykor érkezett vissza a szállóba de már fél óra mulva ujra távozott és a magyar miniszterium palotája ment tanácskozni. Innen fél tizenkettőkor ujra kihallgatásra ment a királyhoz, akinél ezuttal csak rövid ideig maradt. Azután meglátogatta Kállay Béni közös miniszter és Berchtolsheim gróffal együtt reggelőzött Sachernél. Széchenyi Gyula gróf meghivta ugyan reggelire, de a bán kimentő levelet küldött neki. A delszláv egyetemi hallgatók a reggeli idején a Bankgassebe gyülekeztek s ott a bánt alcugolták és fütyülték. A rendőrség közbelépett és az egyetemi hallgatókat a Ringstrassera szoritották, a hol aztán szétoszoltak. A rendőrök tizenegy tüntetőt letartóztattak. A tüntetés idején Fejérváry báró miniszter is a magyar miniszterium palotájában volt. Khuen-Héderváry gróf csak a szálójában való megérkezése után tudták meg, hogy ellene tüntettek. A bán tegnap délután két óra tiz perckor Budapestre utazott. A király kabinetirodája tegnap visszautasitotta a délszláv képviselőknek kihallgatásért beadott kérvényét. Körber miniszterelnök inditványára ezt azzal okolták meg, hogy Magyarország belügye nem lehet Ausztriában panasz tárgya.

LEGUJABB.

Körözött hadapród.

Eszék, máj. 25. Drakulics Gábor hadapród a kamenicsi hadapród iskolából megszökött. Hogy mi vitte erre a fiatal embert, még nem tudják. Elrendelték a körözését.

A Balkánról.

Konstantinápoly, máj. 25. Egyes nagykövetek rendkivüli intézkedéseket tesznek biztosságuk végett. Igy az orosz és a francia nagykövet százötven tengerészt hozattak palotájuk megvédelmezése végett.

Monasztir, máj. 25. A katasztóriai járásban török csapatok megverték Szarafov kandát, amelyek beteken át gatázdálkodtak.

Konstantinápoly, máj. 25. A porta bemutatta Calice báró és Zinovjev nagyköveteknek azokat a bolgár katonai egyenruhákat és katonakürtöket, amelyeket a handákkal való csatározás közben megölteknél találtak.

Egy herczegnő esküvője.

Bécs, május 25. Ma délelőtt 11 órakor a Hofburg plébánia-templomban ment végbe Mária Anna herczegnő esküvője Illés bourbon-pármai herczeggel. Jelen volt a király, az uralkodó ház tagjai, a bourbon-pármai herczegi család tagjai és az esküvőre érkezett többi külföldi személyiségek, a legfőbb udvari méltóságok, a miniszterek és az apostoli nuncius. Gruscha biboros nagy segédlettel a templom előcsarnokában fogadta a királyt és a mátkapárt. Az esketést Gruscha biboros végezte, aki a jegyespárhoz beszédet intézett. Miután a biboros a tedeumot intonálta, apostoli áldást osztott. Az esküvő után a király kihallgatáson fogadta az uj házasokat.

Szelhámos sztrájk.

Budapest, máj. 25.

Ami most a sütősztrájk czime és örve alatt történik, az elkedvetlenitheti a munkások ellen még a legbivebb munkásbarátot is.

A napisajtó organumai már leleplezték a mostani pékesztrájkot. Sajnos, ez a leleplezés alkalmas arra, hogy azoknak a szimpátiáját is megrontsa vagy legalább is lehangolja, akik máskor még mindig a munkások pártján állottak.

Ugy értesülünk, hogy a „sztrájk"-ot az ugyosevezett hazafias szociálisták szervezték.

A nemzetközi szociálistáknak semmi dolga ezzel a falsummal, amely arcátlan és fu.háborito egyszersmind.

Kiderült, hogy a mesterek biztatták fel a munkásokat a sztrájkra, csak azért hogy jogelmük legen a kenyeret és általában a pékszemenyt megdrágitani. Sztrájk azonban nincs sehol még sztrájkanya sincs. Minden műhelyben dolgoznak.

A látszat kedvéért kivonulnak néha a „sztrájkoló" munkások valahová zenneszó mellett, de aztán szépen visszamennek a műhelyekbe dolgozni.

A kenyér és péksütemény pedig még mindig egyformán drága és így a kenyérrel és péksüteménynyel valósággal arcátlan uzsora folyik a közönség lelketlen kizsákmányolására.

Az elkeseredés a publikum körében éppen olyan nagy a pékmesterek, mint a munkások ellen. Itt az ideje, hogy a kenyéruzsorának vége szakadjon, már a munkások érdekében is. Ha a munkások nem akarják elveszteni támaszukat a publikumban, kötelességük kijelenteni, hogy sztrájk nincs.

A kenyéruzsora odiumát hadd viseljék maguk a mesterek. Munkásnak nem szabad az uzsorással egy követ fujni.

Elitélt csalók.

Megemlékeztünk annak idején arról a nagyszabásu csalásról, melyet a mult télen két ismeretlen ember Scherer András bács-bresztováci lakos kárára követett el. A két ismeretlen ugyanis pénzhamisitóoak mondva magát. Marsshal Miklósné odavaló lakosnő segitségével rávették Scherert, hegy keressen nekik uj százas ésezres-bankjegyeket, amikről ők majd utánzatokat rajzolnak.

Scherer lépre ment és mindössze 8130 forint értékü uj bankjegyeket adott át a a csalóknak, akik ezért bádogdobozokba zárt papirdarabokat adtak át Schererne pénz gyanánt azzal a kikötéssel, hogy azokhoz félévig ne nyuljon, mert ha előbb levegőre jutnak a hamisitványok a festék elvesziti a szinét és akkor értéktelenek lesznek.

Scherer el is rejtette az erősen ólmozott bádogdobozokat, de a felesége kiváncsi volt és felnyitott egyet, ami nagy meglepetést okozott Schererének. A két csaló azonban ekkor már elmenekült. A nyomozás során kiderült, hogy az egyik csaló Petres Bálint zombori lakos volt, akit Marschal Miklósnéval együtt letartóztattak. Büntársukat azonban nem lehetett letartóztatni, mert Petres és Marschalné vonakodtak őt elárulni és időközben Szerbiába szökött.

A két letartóztatott felett e napokban ítélkezett a zombori királyi törvényszék, amely Petrás Bálintot 4 évi fegyházra, Marschal Miklósnét pedig mint bünrészest 2 évi fegyházra ítélte a Scherer András kárára elkövetett csalásért. Kötelezte a törvényszék az elitélteket a kár megtéritésére is, de az itéletnek ez a része alig lesz végrehajtható, mert az illetőknek nincs semmijük.

Harc az adóvégrehajtóval.

Veszedelmes zendülés tört ki, szombaton reggel Szerdahely dunáltuli községben, ahol a lakosság megostromolta a községházát adószedés miatt.

A község elöljárósága ugyanis a községi adót és megyei pótadónak ez év első negyedére esedékes részét végrehajtás utján akarta beszedni, mert a lakosság még az ex-lex állapot előtt sem iparkodott az esedékes negyedévi adót befizetni, a törvényenkivüli állapot óta pedig hallani sem akar adófizetésről.

Minthogy pedig az elöljáróság pénztára annyira kimerült, hogy a legszükségesebb községi kiadásokat sem tudták fedezni, a községi adókat végrehajtás utján akarták beszedni.

Megkezdték a végrehajtást, de alig jutottak el egypár házhoz, a lakosság fellázadt és botokkal felfegyverkezve vonult a községházára, ahol a további végrehajtásokról lemondott és a már foganatositott végrehajtásokról felvett jegyzőkönyvek megsemmisitését követelte.

A községi jegyző iparkodott megmagyarázni a népnek, hogy a községi adót nem az országgyülés, hanem a képviselőtestület szavazza meg s annak a beszedése jogos. A nép nem tágitott s agyonveréssel fenyegette a községházán szorult elöljáróságot.

Harsányi Ferenc községi biró, hogy némi időt nyerjen, a végrehajtásokat beszüntette s ezalatt értesitették a csendőrséget, amely épen akkor érkezett meg, amikor a tömeg már erőszakkal akart behatolni a hivatalos helyiségbe, hogy a végrehajtási iratokat megsemmisitse.

A csendőrök tapintatos fellépésére a tömeg nagynehezen szétoszlott ugyan, de a veszedelem elkerülése végett az adóbehajtást be kellett szüntetni, amiről az elöljáróság jelentést tett a szolgabiróságvn.

Hitvesgyilkosság.

— Saját tudósitónktól. —

Budapest, máj. 25.

Dankó László malommestert rossz bánásmódja miatt elhagyta felesége, sz. Famáskovic Mária és szolgálatba állott az Üllői-ut 75. szám alatt lakó Reichelt Mikes kereskedőhöz.

Férje ugylátszik időközben megbánta durva bánásmódját, mert folyton az asszony után járt és számtalanszor kérte, hogy térjen vissza hozzá, igérte, hogy ő meg fog változni és ezentul jó dolga lesz nála.

Az asszony azonban nem hajlott férje hivására, ami ezt mód fölött elkeseritette. Az utóbbi napokban folyton leste az asszonyt hiába, mig végre ma délelőtt 10 órakor az Üllői-uton meglátta, amint épen a vásárcsarnokba akart menni. Az Üllői-ut és Bokréta-utca sarkán elébe állt és töltött revolvert nekiszögezve ezt kiáltotta „asszony az életeddel játszol, ha rögtön nem jösz haza".

Az asszony megijedt, egész testében remegni kezdett, mintegy önkivületben hazafelé futott. A férj mindenütt nyomában, kezében a töltött revolverrel.

Lakására érve, az asszonynak nem volt ideje az ajtót magára zárni, férje nyomban ott termett és **sürü egymásutánban 3—4 lövést tett az asszonyra.** Azonban csak az egyik találta. Az asszony a lábán találva összeesett.

Odasiető emberek lefegyverezték a gyilkos férjet és átadták az odaért rendőrnek. Az asszonyt pedig a mentők sulyos sebével a Rókusba szállitották.

Hólyag- és húgyszervi bántalmak
kiürülés, húgyosó-égés, vizeletinger, hólyagfájdalmak sok munkamegszakitás nélkül, gyorsan és fájdalom nélkül gyógyulnak
a „LOCHER-féle ANTINEON" által.
Első szer! — Nem szantali! — Nem ártalmas! — Orvosok melegen ajánlják!
Üvegje kor. 4.80. Postán 5 70 kor. előzetes beküldése mellett bérmentve. Kapható az összes gyógyszertárakban.
Főraktár: Török József gyógyszertára Budapest, Király-u. 12 és Andrássy-ut 26.

BUDAPESTI HIREK.

— **Tárgyalások ellenőrzése.** Zsitvay Leó kuriai biró, a budapesti büntetőtörvényszék elnöke a járásbirósági tárgyalások menetének ellenőrzése végett végighallgatja a tárgyalásokat minden biró előtt. Ma a Farkas királyi járásbiró előtt folyó tárgyalásoknál volt jelen.

— **A rendőrség hirei.** Tula János verekedés közben hátba szurta a Vizafogónál az éjjel Csapó Mátyás napszámost, akit most a Rókusban ápolnak. — Vukovics Antal masszőr tegnap egy Szentkirályi-utcai vendéglőben tekézés közben elesett és a lábát törte. A Rókusba vitték. — Kázonyi István 22 éves rovott multu veszedelmes zsebtolvajt, aki a villamos vasuton az utasok zsebeiben kotorászott, a rendőrség letartóztatta. A többi között Pálmay Ilka aranyóráját is el akarta lopni, de észrevették és letartóztatták.

x **Gerenday A és fia** cég Budapest, Kerepesi-ut 90. sirkő nagy raktára lapunk mai számában közölt hirdetésére felhivjuk olvasóink figyelmét.

HIREK MINDENFELŐL.

— **Királyné-szobor Gotterhalte nélkül.** Cecén tegnap özvegy Bauer Antalné áldozatkészségéből Erzsébet-emlékszobrot lepleztek le. Az ünnepségben a fejérmegyei hivatalos világon kivül részt vett a kultuszminiszterium egyik tanácsosa a miniszter képviseletében. A leleplezés alkalmával a tejérvári honvédzenekar eljátszta a „Lehullott a rezgő nyárfa, sárgaszinü levele" cimü dalt és befejezésül a magyar Himnuszt. „Gotterhalte"-t nem játszták.

— **Tessék olvashatóan irni.** Ma, az irógép korszakában, valóban csodálatra méltó, hogyha egyes hivatalokból olyan okmányok kerülnek ki, amelyeket néha ki sem lehet betüzni. A biróságoknál is mindennapi ez a maradiságra való jelenség, amely kellemetlen következményekkel is járhat. Megesett nem egyszer, hogy nyilvános biró tárgyalások alkalmával az iratok olvasása alatt minduntalan ungakandt a jegyző, aztán biró, ügyész és védő — a hallgatóság és vádlottak nagy derültsége közepette — silabizálták az ákombákumokat, melyet végül sehogy sem tudtak elolvasni. Különösen a vidéki járásbiróságoknál van hire a biró urak rossz irásainak. Ezt bizonyitja a nagyváradi kir. tábla, elnökének Ritoók Zsigmondnak a körrendelete az alája rendelt járásbiróságokhoz, amelyet most vitt szét a posta. Ebben a rendeletben szigoruan meghagyja, hogy — irjanak olvashatóan a birák.

— **Távozó nagykövet.** Rómából táviratozzák: A Tribuna, hivatkozással a gróf Nigra bécsi olasz nagykövet állitólag küszöbön álló lemondásáról szóló lapjelentésekre, azt mondja, hogy gróf Nigra Prinetti és Morin miniszterektől nyugdijazását kérte. Morin miniszter sürgető kérésére azonban beleegyezett abba, hogy ez legalább néhány hónapra elhalasztassék. Nigra utódját eddig meg nem szemelték ki.

x **Bajusz- és szakállnövesztőt, hajnövesztőt, arcszépitőt** csakis Tábor gyógyszerész mai hirdetése alapján tessék rendelni.

A fővárosba jövő vidékiek legkedélyesebb éjjeli mulatóhelye a

Stefánia-kávéház

Kerepesi-ut 73. szám, a keleti pályaudvar közelébe

Esténkint 8 órától kezdve **elsőrangu magyar varieté-előadás SZÜCS LACZI** igazgatása alatt. Közben és utánna. **Radics Pista** kitünő zenekara játszik.

Élénk éjjeli élet! Szolid árak!

Belépti dij nincs.

Tőzsde.

Budapesti gabonatőzsde.

Köttetett Buza 1903. májusra 7.71—7·75. Rozs ápr. —.—.——. Zab máj. 5.79 5.77. Tengeri máj. 6·38—6·40. Repce aug. 12·40—12.50.

Budapesti értéktőzsde.

Előtőzsdén köttetett Osztrák hitelrészv. 668.25.— Magyar hitelrészvény 729.25— Magyar 4 százalékos aranyjáradék 121.25. Magyar koronajáradék 99.60.— Leszámitoló bank 454.50 Jelzálogbank 521.—— 522.—. Rimamurányi vasmü 475.50 Osztrák-magyar államvasut részvény 681.— Déli vasut 48.—. Német birodalmi márka 117.18. Villamos vasut 316.50. Budapesti közuti vasut 614.—.—

Bécsi értéktőzsde.

Előtőzsdén köttetett: Osztrák hitelintézet részvény 668.25 Magyar hitelbank részv. 730.— Osztrák-magyar államvasuti részv. 681.—. Union bank részvény 529.—. Osztr. koronajáradék 101.05. Angol-osztrák bank 276.50 20 frankos arany 19.07. Déli vasut 48.25 4 százalékos magyar aranyjáradék 121.25. Magyar koronajáradék 99.85. Márka bankjegy 117.20.

Vásárcsarnok. Husfélék: vidéki marhahus eleje 65—78, hátulja 72—90 korona 100 kilónként. Leölt borjuk sulylevonás nélkül 84—102 fillér. Lehuzott sertéshus kilója 110—104 fillér. Bárányok párja 5—12 korona. — Tojás: I. rendü friss tojás 54—60, gyengébb áru 56—58 korona. — Tejtermékek: I. Főző teavó 1 félkilós darabokban 2.40—nllévaa rudre 1.60—1.80 korona, tehéntur 0.2.56—24 fillér kilónként. — Spárga: vastagszálu 1.40, közép 1.——1.20, levesspárga 0.60 korona kilónként. — Vadfélék: őz 1.60—1.80, vaddisznó 60—80 fillér kilónként.

— **Közvágóhidi sertésvásár.** Hivatalos jelentés déli 12 órakor.) Tegnapról maradt 133 darab. Ma érkezett 895 darab. — Déli 12 óráig eladtak 806 darabot. Mai árak: Öreg sertés elsőrendü 90—92 korona, másodrendü 90—92 kor, selejtezett áru 94 kor. Fiatal sertés, nehéz 98—102 korona, Középsulyu 94—100 kor., könnyük, 80—94 kor., hussertés, süldő 72—80 kor. 100 kilogrammonkint élősulyban.

REGÉNY.

Társadalmi küzdelem.

Eredeti bünügyi regény. Irta ILOSVAI HUGO

Minden jog fentartva.

A kis pupos, ki az elegánssal együtt menni készült, igy szólt:

— Nagyon veszedelmes ember! Nagyon veszedelmes!

Az elegáns egy ideig gondolkozott, azután azt mondotta:

— Várjatok vele holnap estig. Ha addig meg nem nyugszik és nem lehet vele okosan beszélni, majd határozok.

— Én végeznék vele! — mondotta a pupos.

— Ráérünk holnap este, — felelte Rézorru, — addig jó helyen van. Különben is még szükségem lesz reája, mert meg fogom tőle tudakolni, hogy a beavatottak közül ki viselkedik iránta olyan nagy bizalommal.

Ebbe aztán valamennyien belenyugodtak.

Az elegáns, a pupos és a Rézorru távoztak.

Nemsokára a többi is elment mind.

Mielőtt elindultak, még azirán érdeklődtek, vajjon mit tud a törpe és mit értett az alatt, hogy politikai ügynökök szolgálatában álltok.

Akárhánynak kedve lett volna megkérdezni a törpétől, de egyik sem merte megtenni, mert mindegyik félt a másiktól.

A törpe.

A detektiv visszafojtott lélegzettel várt, hogy ugyan mi fog most történni.

Érezte, hogy egy nagy titok kulcsát tartja kezében, de egyuttal életét is kockára teszi.

A legnagyobb elővigyázatra volt szükség, mert a gazemberek közül valamelyik visszajöhetett és felfedezhette őt rejtekhelyén.

Várt tehát.

A percek óráknak tetszettek neki, pedig félóra telt csak el, mire kinyilt az ajtó és valaki bejött a szobába.

Az üzlettufajdonos volt.

Körülnézett, a poharakat, edényeket az asztalokról összehordta egy asztalra, azután a legnehezebb asztalt ráhuzta a csapóajtóra, oda, ahol eddig is állt.

Aztán a székeket mind erre az asztalra rakta fel.

Ugy látszik tehát, hogy ide lemenni egyelőre senkinek sem volt szándékában.

Mert ha lett volna, ezt a szándékot kétségkivül közölték volna a vendéglőssel.

A vendéglős aztán elfujta a lámpát és gyufát gyujtva kiment.

A detektiv hallotta, amint kivülről az ajtóra ráforditja a kulcsot.

(Folyt köv.)

Mirtus-Créme

törv. védve, az angol kiállitáson nagy arany éremmel kitüntetve — szeplő, májfolt, bőrhámlás, pörsenés, napfénysugár ellen, bőrt finomitó, szépitő, a ráncokat elsimitja.
Kis tégely 1 korona
Nagy tégely 2 korona
Hozzá Mirtus-szappan 80 fill., Mirtus-puder 1 korona.

„Apostol"-gyógyszertár
Budapest, József-körut 64.

Jégverés ellen

jutányosan és kedvező feltételek mellett biztosit a

Hazai általános biztosító részvénytársaság.

Forduljon tehát az érdeklődő gazdaközönség bizalommal kerületi felügyelőség, főügynökség, illetőleg helyi ügynökségeinkhez, a hol minden tekintetben készséggel adnak tájékozást.

Káralnkat gyorsan és méltányosan bonyolitjuk le, azonfelül **kedvező fizetési feltételeket adunk.**

Gerenday A. és Fia

siremlékmü gyárosok

Árajánlatokat és rajzokat díj nélkül küldenek

A ki elegánsan és olcsón akar ruházkodni az forduljon

Schlesinger T. és Tsa

kész női ruha- és felöltők áruházához

BUDAPEST, Vámház-körut 11

Valódi szintartó mosó bluz	—.75 kr
„ „ „ alj	1.25 „
Cloth bluz fekete	1.50 „
Szövet bluz fekete Kamgarn-kelmeből v. más szinekben	1.85 „
Szövet alj két selyem bordürrel	2.15 „
Kamgarn alj fekete finom két fodorral	3.25 „
Pongyola mosó minden szinben	2.50 „
Teljes szövetruha halcsontos díszes a legujabb divatu	5.40 frtig
Kabátok tavaszi elegáns	4.25 kr.
Gallér tavaszi minden hoszban elegáns kivitelben	1.90—6.50 frtig.

Gyermek-ruhák 1—13 éveseknek mosó- és szövetben dus választék.

Megrendelések mérték szerint pontosan és lelki ismeretesen eszközöltetnek, Elég az alj hosszának és a felső bőség méretének, de leghelyesebb egy régi derekának a beküldése.

Elárusitás nagyban s kicsinyben.

Bajusz- és szakállnövesztő szer.

Kitünő hatásáról számtalan elismerő irat tanuskodik. Csalhatatlan, biztos eredmény! Csak nálam beszerezve valódi. Ára 1 kor. 20 fillér.

Nyilvános köszönet ime a sok közül: „Az összes hirdetett szereket megkisérlettem, s köszönettel tudatom, hogy csak az ön készitményének köszönhetem, hogy bajuszom nőtt stb.
Róth Sándor, magánhivatalnok, Arad-Gáj.

Hajnövesztő 136 hálalirattal igazolom e szer kitünő hatását. — Ára 2 korona.

Minden ősz ülő egyénnek nélkülözhetetlen a

Tábor-féle Haj-Regenerateur csakis Aradon **Tábor** gyógyszertárában kapható. — Ára 2 korona.

Ez nem hajfestő! Ártalmatlan! Szintelen folyadék!
Sem a kézen, sem a fejbőrön, sem a ruha szövetén semmi foltot nem hagy és ép oly egyszerűséggel használjuk, mint mikor vizzel bekenjük a fejünket. **Az ősz hajat 8—10 nap alatt olyan szinüre varázsolja, mint az fiatal korában volt, anélkül, hogy festené.** Férfi és nő egyaránt biztos eredménnyel használhatja. Hatásáért elvállalom a kezességet!

Arcz szépitésre a leghatásosabb a

Csoda-crém. Szeplőt, máj foltot és minden arcztisztaságot 4—5 nap alatt eltünteti és nem engedi, hogy ujra kitörjön. Hatásáért teljes szavatosságot vállalok. Ára 1 korona, hozzávaló szappan 70 fillér.

Ingyen adok tanácsot és felvilágositást **szépséghiba eltüntetésére** irányuló vagy **gyógyszer kérdésben!**

Fenti szerek kizárólagos megrendelési helye:

Tábor Gyula gyógyszertára Arad.

Vendéglősök figyelmébe!

Van szerencsém t. vendéglős urak figyelmét — a közelgő idényre tekintettel — **48-as sör-szivattyumra** felhivni. Számos kiállitáson kitüntetve! Igen jól működik, czélszerűek és olcsók.

Arak 24, 26 és 30 korona.

Watterich Arnold

Budapest,

VII., Dohány-utcza 5. sz.

Felnőtt és gyermek részére egyaránt: egészen más szappan a világhirű **Dr. Schihulszky-szappan.**
1 db 35 kr., 6 darabot teljesen bármely más szappan helyett a pénz előleges beküldése után
Ugyanis! kitünő fogpép! 1 doboz 35 kr. **Székely-gyógyszertár, Kassa**

Férfiak és Nőknek

a legmakacsabb heveny és idült folyások (trippes befecskendezés nélkül a legbiztosabb gyógyszerek a

„Samid labdacsok"

biztosjtják. Egy doboz 100 labdacs tartalommal és pontos használati utasitással 6 korona. Vidékre 6 korona előleges beküldése vagy utánvét mellett diskreten küldi.

Továbbá köszvényes reumatikus, podagrás bajok ellen legjobb a

Sapol-köszvény-kenőcsöt.

Megnyugtató! Munkabiró! Egészséges lesz

Egyedüli biztos hatásu szer az összes reumatikus bajok ellen. Leggyorsabban gyógyitja a köszvényt, csonthasogatást, nyilallást, keresztcsontfájdalmat, hátfájást, derékfájást, gyomor-, lépés májdaganatot, mirigyes bántalmakat, izomhűdést, az összeszorodott, hajlíthatatlan ereket és inakat, a fűfájást és fogfájást, ára 5 kor. Egy doboz Ledarez-féle vér- és gyomortisztitó labdacs 2 korona 40 fillér.

Kapható a fő- és szétküldési raktár:
„Magyar Király" gyógytárban Budapesten V., Erzsebet-tér—Marokkói-u. 2. F. sz.

Megrendelhető utánvét vagy a pénz előleges beküldése mellett.

Ezer és ezer hálanyilatkozat.

Hallatlan!!

4 pár czipő csak 2 frt 50 kr.

olcsó árért lesznek a nagy mennyiségben eszközölt bevásárlás miatt eladva. Egy pár férfi és egy pár női barna, szürke vagy fekete fűzős czipő erősen szegelt talppal, legujabb alak, továbbá egy pár férfi és egy pár női divatos czipő zsinórzatta. **Mind a négy pár 2 forint 50 krajczár.** Megrendelésnél elegendő a láb hossza. Szétküldés utánvét mellett.

Schuh-Export F. Windisch

Krakau AI. szám.

Csere megengedve, a meg nem felelőért pénz is vissza.

Hasznos tanács

NEMI BETEGEKNEK

a **„Népszerű Utmutató"** cz. könyv, mely 200 oldalon a **titkos betegségekre vonatkozó minden tudnivalót** és gyógykezelés modot tartalmaz. Szerzője **Dr. GARAI ANTAL** országos hirü specziálista a **könyvet bárkinek teljesen ingyen zárt boritékban** küldi meg. A könyv már az 80-ik kiadásban jelent meg és sok ezer ember köszönheti ennek gyógyulását. Portóra **20 fillér bélyeg küldendő.** Czim

Dr. GARAI

Budapest, VI., Andrássy-ut 24.

hol a munka szerzője **nemi-, bőr- és hugyszervi betegeknek** naponta rendel d. e. 10—4-ig és este 7—8-ig.

A haj ujranövése! Nincs többé kopaszság?

Egy kiváló szer, mely férfinak, nőnek és gyermekeknek egyaránt gyönyörű hajat növesztő. Megakadályozza a hajhullást, meggyógyitja a korpás, varas, pörsenéses fejet és sűrüsiti, hosszura növeszti, valamint selyemmé és selymessé teszi a hajat. A korán megőszült haj festés nélkül visszakapja eredeti szinét. A kopaszt fejnél a haj, valamint a szemöldök és szempillák ujranövésére jótállok.

Amerikában „Lovacrin" név alatt egy szert találtak fel, mely hosszu és gyönyörű dus hajat növeszt. Miután a Lovacrin tisztán növényekből lesz készitve, nem kell ennek használatától ovakodni, mert még a legfinomabb fejbőrnek sem ártalmas.

Nincs semmi ok arra, hogy önnek vagy gyermekeinek ritka és csenevész hajnövése legyen. Az egészséges hajra, mint védőre, ugy télen, mint nyáron szükség van és egészséges hajnövés nélkül ugy a gyermekek, mint a felnőttek folyton ki vannak téve a megfülésnek.

Az anya vagy gyermekek betegsége gyakran paralizálja a hajtót és évek mulnak, mig a természet ezt a hiányt pótolja. De ki kételkedhetnek ezen csodálatos szer tulajdonságaiban akkor, midőn kezeink között ezer és ezer bizonyitó levél van, melyek oly egyénektől erednek, kiknek szavahihetőségéhez kétség nem fér

Nincs mentség többé a korpa, a hajhullás, a kopasznságnak, mint azt a felső kép mutatja.

Kir. ő felsége Hohenzollern herczegné: „Kérek még 3 üveg Lovacrint". — Metzkó Martha épitőmesterné Krajanke (Németország): „A Lovacrinnal nagyon meg voltam elégedve és rögtön uj hajnövest fedezett elő." — Zichy Ödéné grófnő, Zichyfalva: „Szivesskedjen számomra még 6 és Crenevilla grófnőnek 1 üveg Lovacrint küldeni." — Pollak Linda urnő, Laibach: „Minthogy a Lovacrin hatásával nagyon meg vagyok elégedve, kérek azonnal még 1 üveget küldeni." — Löser Ida k. a., Bodenbach: „Kérek még 1 üveg Lovacrint: E szer kitünően bevált." — Schuler J. tanár, Bécs: „Több év óta kopasz voltam és néhány hónap előtt az ön Lovacrinját kezdtem használni. Most az egész fejbőrömet szőrű hajjal van fedve. A mire sok orvos nem volt képes, azt az ön Lovacrinjával elértem." — Neumann K. ur, Basel: „Mig sok más szert eredményesen használtam, addig az ön Lovacrinja valóban csodálatos hatása volt. Egy kopasz részt, melyet már régóta birtam, igen szépen uj haj fed be." — Wirtich József ur, Jablonczi: „Egy betegség következtében egész hajzatom elveszettem és 3 üveg Lovacrin használata után előbbi dushajnövésemet visszanyertem." — Szénásy H. urnő, Budapest: „Évek óta szenvedtem hajhullásban; mióta az ön Lovacrinját használom, a hajhullás megszünt, sőt uj hajnövést eredményezett."

A Lovacrin által a hajtó ismét gyökeret ver. Az uj haj csodálatos gyorsasággal bujik ki a bőrből. Anyák, kiknek kis leányuknak haja rövid és szemmelláthatólag majdnem teljesen eleitelen, ezen ennek szer csodálatos hatásától különösen elbeszélik ragadtatva. Mialatt ez a készitmény a felmöltött bőel a korpa, hajhullás és kopasznságot gyógyitja meg, addig minden anyának fontos tudni, hogy van egy szer, mely kedvenceinknek gyönyörű hajzatot szerez.

Egy nagy üveg Lovacrin ára, mely több hónap elegendő, tart 5 korona. Szállitási postai utánvétel vagy a pénz előleges beküldése mellett az európai raktár által:

M. FEITH, Wien, VII., Mariahilferstrasse 38.

Raktár Budapesten PETROVICS MIKLÓS drogusnál, IV., Kécsi-utca 2.

FIGYELMEZTETÉS! Ezen hirdetés tisztességtelen módon utánoztatik! Utasitson vissza minden üveget, melynek czimjegyén és csomagján a fenti fej hiányzik és nem viseli a Lovacrin szavat. A fej és nev törvényesen be van jegyezve, azonkivül minden üveg az eredeti

Hüller Joh. Jos.

hangszerkiviteli üzlete

Graslitz (Csehország) **769.**

küld utánvét mellett

Huzóharmonikát 6.—, 7.50 és 10 koronáért, két sorosat 21.— koronáért.

Fuvó accordeon 3.50 és 5.— koronáért.

Szájharmonikák az egész érczből, 75 fillértől feljebb; **mindannyi ingyen iskolával.**

Cziterák, hegedük, gittárok.

Arjegyzék ingyen.

Nyomatott a tulajdonos „Hirlapterjesztő Vállalat" körforgógépén. (Czégtulajdonos: Székely Viktor.)

Cseh bakafántoskodás és a magyar ipar.

Szegény, elárvult magyar iparunkra ugyancsak rájár a szekér rudja. Néhány esztendő előtt óriási forrongások voltak érdekében. Anketteztek, terveztek, irtak, lamentáltak talpra állitása céljából, korholták az idegeneket, akik tüzzel-vassal törik magukat minden akadályon át, lerombolják a gátakat és befészkelődnek hazánkba, hol szilárd alapra tesznek szert és a reklám hatalmas eszközeivel irgalmatlan hadakozást folytatnak iparunk ellen. S mily könnyü a külföldiek munkája, mily kevés megerőltetéssel diadalmaskodhatnak fölöttünk! Adhatnak silány portékát — drágán árusithatnak osztrák produktumot angol gyármányképpen — még drágábban. A vásárló naiv magyaroknak mindent be lehet adni, ha tudja, hogy — nem honi iparterméket kap.

Ilyen viszonyok között egyáltalán nem kell csodálkozni, hogy az annyi lelkesedéssel, buzgalommal nekiindult iparpártolási akció tüze lelohadt, elhamvadt, megsemmisült. Az eszme szép volt, tetszett, megbecsülték, de a kivitelnél — nagy szerényen félrevonultunk, Pató-Pál urként az hajtogatván: „Hejh, ráérünk erre még!“ Ugyanis az akció kezdetén fellélegzettek iparosaink, hogy végre talán még életökben elkövetkezik föltámodásuk napja és siettek nagy garral és megujhódott kedvvel hirdetni igazán hazai iparcikkeket, a mik voltak olyan jók, mint az idegen gyártmányok.

Hogy megcsalatkoztak honfitársainkban a magyar iparosok, mily keserves tapasztalatban volt részök, látván, hogy még a honi ebek se szagolnak portájukra! De hát a nagy csalódások, a fájdalmas észleletek leleményessé teszik az embert. Iparosaink bevonták használhatatlan vitorlájukat, melyen honi portékákat kináltak és kitettek kirakataikba táblácskákat, melyeken valódi angol, francia és nem tudom, még micsoda gyártmányt kináltak, s ekkor hazafias közönségünknek volt bizalma, volt bátorsága az idegen név alá bujtatott hazai terméket vásárolni.

Van egy iparágunk, mely hála a gondviselésnek, oly magas fokon áll, oly messze kiemelkedik más országok hasonló iparága közül, hogy a legfeketébb irigység, a legkegyetlenebb, legdurvább irtó hadjárat, melyet ellene inditanak, se ütheti agyon. Az egész földtekén, a világ minden részében ösmeretes a magyar malomipar. A magyar lisztből nagy mennyiség megy ki évente az országból és a befolyó tekintélyes összeg némileg kárpótolja azt a nagy pénzkiadást, amit mindenféle behozott iparcikkekre forditunk. A magyar liszt jó hirneve már régen meg van alapitva és ugy törik magukat utána, a mit csakugyan meg is érdemel, mert párja nincs az egész világon.

És ime ugyszólván egyetlen nagyszabásu iparágunkat is irigylik tőlünk sötétlelkü „barátaink.“ Már mintegy husz esztendeje folyik a csehek részéről az áldatlan izgatás, értelmetlen gyülölködés a magyar liszt ellen. A legingerültebb hangon a legéktelenebb formában agitálnak a cseh lapok, lisztkereskedők, mezőgazdasági és pékmesteri testületek a magyar liszt behozatala ellen, azzal érvelvén, hogy milliókat juttat Csehország hazánknak, holott ezt a rengeteg pénzösszeget kár kidobni, mikor a cseh liszt van olyan jó, sőt még jobb a magyar lisztnél. Természetesen leginkább a cseh polgárok hazafias érzületére apellálnak, mint a kiken egyedül mulik a magyar ipartermék kiutasitása.

Hasztalan azonban kedves szomszédaink erőlködése, hiába hangoztatják a cseh liszt elsőrendü voltát, általánosan ösmeretes a magyar liszt minősége s nincs az az ármánykodás vagy izgatás, melylyel a mindenütt diadalmaskodó lisztet ki lehetne szoritani Csehországból.

Kár lesz tehát a cseheknek fölfuvalkodniok, mert ha huzamosabb ideig tart egynémelyikök eszeveszett dühe, féktelen haragja a magyar liszt ellen — a nagy erőlködésből eredőleg ugy járhatnak, mint a mesebeli béka, aki addig próbálkozott az ökör nagyságára szert tenni, mig megpukkadt.

Hirek.

Püspök-fogadás.

Mint értesülünk, Kutrovác Ernő püspök, ma délután 5 órakor indul el kocsin Gelséről és körülbelül 6 óra felé érkezik városunkba. Folyó hó 27-én délután 1 órakor a küldöttséget fogja fogadni. Fogadtatására a hatóság részéről az elő készületek serényen folynak s hisszük, a közönség sem fog hátramaradni és azon utcákban, melyeken az egyházi méltóság keresztül vonul, házaikat kellőleg feldisziteni fogják. A bérmálandók száma a 6 ezeret meghaladja.

Tisztelgés a püspöknél.

A félreértések elkerülése végett közöljük, hogy a püspöknél tisztelegni szándékozó egyesületek, a tisztelgés idejére nézve a helybeli róm. kath. plébánia hivatalnál nyernek bővebb felvilágositást, hol is ezen szándékukat előzetesen bejelenteni szivesked jenek.

A városi képviselők figyelmébe.

A rendőrfőkapitány felkéri azon városi képviselő urakat, akik a püspök Ő méltósága mai fogadásán résztvenni óhajtanak, hogy délután 5¼ órakor az Erzsébet-tér délkeleti sarkán sziveskedjenek gyülekezni. Egyuttal tudomására hozza a városi képviselő uraknak, hogy Ő méltóságánál a városi képviselőtestület folyó hó 27-én délután 1 órakor tisztelcg. Gyülekezés 1½ órakor a városi tanácsteremben.

A kath. legénylet köréből.

A nagykanizsai kath. legényegylet felkéri ugy a pártoló, valamint rendes tagjait, hogy a püspöki fogadtatásra testületileg leendő kivonulás céljából ma délután 5 órakor az egylet helyiségében megjelenni sziveskedjenek.

A péksztrájk eredménye.

Minden bérmozgalomnak akár a munkások, akár a munkadók részéről indul az meg, mindig a fogyasztó közönség adja meg az árát. A legutóbbi péksegédek bérmozgalmának is a sütemények megdrágulása lett az eredménye. A sütemény ből eddig 6 darabot adtak 20 fillérért, most 5 darabot adnak azért az árért, a kenyérsütés 6 fillérről 10 fillérre emelkedett, ami pedig eléggé számottevő összeg és busás jövedelmet biztosit a pékmestereknek. A régi árak mellett is szép haszonnal dolgoztak, melyből nyugodtan emelhették volna fel a péksegédek fizetését anélkül, hogy a sütemények árát stajgerolták volna. Mégis mily nehezen adták meg a péksegédek szerény, de méltányos kivánságait. A péksegédek fizetését heti 1 illetve 2 koronával emelték és ezt hozva fel indokul, a sütemény árát és sütési-dijat olykép emelték fel, hogy a megadott fizetésemelésen felül a munkaadóknak legalább is heti 20—40 korona, sőt nagyobb összeg is mint tisztahaszon marad. Az általános drágasági viszonyok között a pékmesterek ezen stejgerolása érzékenyen hat a fogyasztó közönségre, és nagyon üdvös lenne a jövőre való tekintettel, a pékek megrendszabályozása.

Bucsu Mucsán.

Mondok ho hát egy hét muva én, mög a zén okos eszöm lösz a zur nemcsak a tizojtó testületben, hanem egész Nagykanizsán. Tudtam, hogy amit én kigondólok, annak muszáj sikerünyi, csak látnájuk, má eddig is mennyi mindenfélét hoztak a zén tisztöletömre — a tizojtók egyik szobája — tömve van a legdrágább italokkal, csak maga az Törley ur küdött 12 üveg durrogós bort, de küdtek máshunnajd az világ mindön részibü, a hogy már eddig van 50 üvegge. No én sok felü jártam, de azért még olan szépet nem láttam kijácani, mint az tizojtó mulatságon milent jácanak, mer ki tett magáér minden jóra való gyáros, mög bótos, osztég a legszöbbet küdték a holmijükbü. Van is kedvem, olan röndbe hozom a zegylet kertöt, hogy e hétig se lösz kedvük hazamenyi azoknak, kiknek lesz pénzük, kiknek pedig nöm lösz, azok inkább kücsön kérnek, hogy ott lőhessenek. Annyi bucsus gyelentkezett, hogy nöm tudok ölég helet anyi nekik, de azér ne félön senki, van neköm okos birói eszöm, csak bátran gyüjjön el mindenki, maj azér adok neki helet, mög jó kedvet, azonban előre figyelmeztetek mindenkit, hogy az pénzit a kezibe tartsa, mer ha az Kátsa cigány nem loptya el, maj evöszik a zaranyos mucsaji lányok, kik az Martsámmal, mög én velem Göre Gábor s. k. biró urral lösznek.

Jókedvü kovács-legény.

Varga Sándor kovács-legény azt állitja magáról, hogy ő a világ legjobb kedvü kovács-legénye. Meg is mutatta ezt vasárnap, mikor a városba vetődött és itt sorra járta a korcsmákat. A sok literes üveg kiüritésétől azután olyan jó kedve lett Vargának, hogy ezt már nem fojthatta magában, hanem szabad folyást engedett érzelmeinek. A rendőrség nem respektálta Vargának azt a polgári jogot, hogy kedve szerint kidalolhassa a jó kedvét, beinvitálta magához és néhány napig vendég gyanánt magánál marasztalta.

932/903.
végrh. sz.

Árverési hirdetmény.

Alulirott birósági végrehajtó az 1881. évi LX. t.-c. 102. §-a értelmében ezennel közhirré teszi, hogy a nagykanizsai kir. járásbiróságnak 1903. évi V. 228/1. számu végzése következtében dr. Weisz Lajos nagykanizsai ügyvéd által képviselt Kellermann és Scharmann bécsi cég javára Braun Sándor nagykanizsai lakós ellen 434 kor. 10 fillér s jár. erejéig 1903. évi április hó 21-én foganatositott kielégitési végrehajtás utján felül foglalt és 2800 koronára becsült női kabátok, bolti felszerelések, 1 Wertheim szekrény stb.-ből álló ingóságok nyilvános árverésen eladatnak. Mely árverésnek a nagykanizsai kir. járásbiróság 1903. évi V. 228/1. számu végzése folytán 141 kor. 20 fillér tőkekövetelés, ennek 1903. évi március hó 30-ik napjától járó 6% kamatai, 434 kor. 10 fillér után 1902. november 1 től 1903. március 30-ig járó 6% és eddig összesen 61 kor. 46 fillérben biróilag már megállapitott költségek erejéig a netán fizetett összeg levonásával Nagykanizsán a helyszinén leendő eszközlésére

1903. évi május hó 29-ik napjának délelőtti 8 órája

határidőül kitüzetik és ahhoz a venni szándékozók oly megjegyzéssel hivatnak meg, hogy az érintett ingóságok az 1881. évi LX. t.-c. 107. és 108. §-a értelmében készpénzfizetés mellett, a legtöbbet igérőnek becsáron alul is el fognak adatni.

Nagykanizsa, 1903. évi május hó 15-ik napján.

Maximovits György
kir. birósági végrehajtó.

Mindenki tudja,

hogy a **BALATON-féle** nulla liszt a legjobb; kenyérlisztje a legkiadósabb, hogy **kávéjából** főzik a legkitünőbb zamatot, és hogy **szilva-lekvárja** a legédesebb. Szóval a

Balaton Testvérek **füszerárui a legjobbak,**

készletei a legnagyobbak és árai igen olcsók. Ott kaphatók egyedül a hires erfurti **kerti-magvak.**

Üzletalapitás 1877. évben.

MILTÉNYI SÁNDOR CIPÉSZMESTER

ajánlja dusan felszerelt raktárát,

hol mindennemü uri-, női-, gyermek- és babycipők, bokavédők, bőrharisnyák (gamaschnik), bőr és cipőkenőcsök és minden e szakmába vágó áruk

a legjobb minőségben

jutányos áron beszerezhetők.

Mérték után rendelt lábbelik különös gonddal készülnek.

RUHÁZAT BESZERZÉSE

Kaufmann Mór

férfi- és gyermekruha-raktára

Nagykanizsán, a városházpalotában

Nagy választék

a legdivatosabb finom férfi- és gyermek-ruhákban.

Raktáram legnagyobb része saját készitményem, finom tartós kelmékből.

Túlfizetés szigoruan kizárva.

Kaufmann Mór

férfiszabó-üzlete

Erzsébet-tér, Elek-féle házban

Nagy választék

a legdivatosabb finom angol és belföldi kelmékben.

Izléses elkészitésre és jó kellékre nagy gond fordittatik.

Pontos, gyors, szolid kiszolgálás!

tisztelettel **Kaufmann Mór** férfiszabó.

Mindkét üzletemre a nagyérdemü közönség szives pártfogását kérve, maradtam

ZÁLOG INTÉZET.

A NAGYKANIZSAI

KERESKEDELMI és IPARBANK

RÉSZVÉNYTÁRSULAT

hatóságilag engedélyezett

ZÁLOG-OSZTÁLYA

mindennemü uj árura, ékszerekre, arany- és ezüstnemüekre

KÖLCSÖNT AD.

Zálogtárgyak postán vagy vasuton is elfogadtatnak.

Bérmáláshoz

Alkalmas fehér és sárga cipők, valamint harisnyák és keztyük

s több eféle cikkek nagy választékban bámulatos

olcsó árért

kapható Armuth Sándor áruházában **Bazár-udvar.**

Bérmáláshoz

Bérmáláshoz

Bérmáláshoz

BÜKFA az erdőről szállitva erdei ölenkint készpénz fizetés mellett

I.	osztályu	28 K. 20 fill.
II.	„	26 „ 20 „
III.	„	22 „ 20 „

KAPHATÓ Strem Bernát és fiai deszkakerskedésében Magyar-utca 2.

ÜZLETÁTHELYEZÉS

1903. augusztus hó 1-én.

Van szerencsém a nagyérdemü közönségnek becses tudomására juttatni, miszerint üzletemet fennti időben a mellettem levő **Fantl-féle** bolthelyiségbe helyezem át, mely alkalommal a raktáron levő árukat már most **a legjutányosabb árak** mellett bocsájtom a tisztelt vevő közönség rendelkezésére.

Kiváló tisztelettel

Boronkay Károly.

II. évfolyam. 148. sz. Nagykanizsa, 1903. csütörtök, május 28. Egyes szám 2 fillér

NAGYKANIZSAI FRISS UJSÁG

Előfizetési ára: Helyben házhoz hordva egy hóra 60 fillér. Vidékre póstai küldéssel egy hóra 1 korona 20 fillér

Kiadó tulajdonosok: Krausz és Farkas. Felelős szerkesztő: SLOSVA HUGÓ. Szerkesztőség és kiadóhivatal: Krausz és Farkas papirkereskedése.

Megjelenik naponta korán reggel. Nyomatott a „Nagykanizsai Frit. Ujság" szerződéses nyomdájában.

A Visontai--Barta párbaj.

Szocialisták és kenyéruzsorások.

Lovagbecsület.

A középkori reakció sötét lovagjai — bár ma már csak vesszőparipákon lovagolnak — még mindig páncéllal vértezve, karddal övezve igyekeznek fentartani egy olyan középkori társadalmi intézményt, melynek a mai anyagias társadalmi életben értelme nincsen.

Sokan elmondták már nézetüket e társadalmi kérdésről, számtalan hang emelkedett már ellene, mig mellette egy sem és mégis mi az eredmény: e középkori intézmény, a párbajmánia ma jobban dul mint valaha.

Mindazok, akik az „istenitélet" intézményét az igazság kideritésére célra vezető eszköznek nem tartották, a jogászok természetszerüleg küzdenek ez intézmény ellen is, hiszen ez sem egyéb, mint az istenitélet egy neme.

A kereskedő, a gazda, az iparos párbajbecsületet szintén nem ismer, hiszen a reális élet terén mozgók előtt az egyéni becsületen kivül más becsületesség nincsen.

Mégis, kik azok, akik lovagbecsületet is ismernek? Kik azok, akik a becsület fogalmának többféleképpen való distuekciójával szolgálatába szegődnek egy őrültséggel határos barbár intézménynek?

A kérdésre nem olyan nehéz a felelet! Két kaszt ez, kik előtt a becsület ott kezdődik, ahol már mások előtt rendszerint végződni szokott, két kaszt ez, akik képesek a legnagyobb őrültséggel határos intézmény létjogosultságát is vitatni, csakhogy ez intézmény őket lovaggá avassa.

Az egyik kaszt igen veszedelmes fajtáju emberekből áll, azokból a kik minden egyéni kvalifikáció, emberi jó tulajdonságok hiányában a párbajt latrának tartják a boldogulás utjára; félelmetesek akarnak lenni, hogy őket meg ne félemlitsék; a becsület lovagjai akarnak lenni, hogy ezáltal érdemeljék ki embertársaik meg nem érdemelt becsülését.

A stréberek kasztja ez, a „becsület vigécei", akik zsidót akarnak sérteni, de ha valakiben tévesen fedezték fel a keleti genret, összehuzódnak, mert nem szivesen adják el az árut egy igazi lovagnak.

A másik kaszt azonban sajnos azon elem képezni, amelynek első sorban volna kötelessége a nem distnigválható becsület fogalmát védelmezni, mert akkor, amidőn mégma is lovagbecsületet védik, elárulják a másikat a nemzeti becsületet. Amint egy nemzetnek csak egy féle becsülete lehet, ép ugy egyféle becsülete van az embernek is s ha az emberi becsülettel fokokat állitanak fel, joggal állithatják fel a nemzeti becsületben is. A hadsereg az a kafot, amel a civil becsülettől a hadsereg lovag becsületét különbözteti meg, de nem veszi észre, hogy ugyanekkor a saját maga és a nemzete becsületét árulja el, mert egy olyan hadsereg, amely nem a nemzet becsületéből táplálkozik, semmi egyéb mint egy tisztán a fegyelem erejével összetartott conglomeratum amelynek ethikai alapja nincc, de nem is lehet.

Az első kafot ellen ma már elég sikerrel védekezik a társadalom, hiszen legutóbb sölt el hátrafelé az a puska amelylyel e becsületben utazó vigéc a lovavagbecsület bajnokává gondolta magát avattatni.

A másik kaszt ellen társadalmilag védekeznünk nem lehet, e kasztot csak egy uj szellem rendszabályozhatja meg azon, szellem, amelynek fuvalmát már érzik az illetékes körök, de e fuvalom áthatni csak majd akkor fogja őket, ha a gyenge szellő vészes fellegeket hajt a kasztnak ma még borus ege felé és elhozza a már nem is távolban lévő zivatart. a nemzeti önérzet ujjáébredését.

Ez idő már közel van ép azért lenne jó vigyázni is reá, nehogy a viliámütés gyökzrestül döntse ki az elég terebélyes tölgyet a hadseregben corporált nemzeti becsületet.

Dr. L. B.

A főhadnagy balesete.

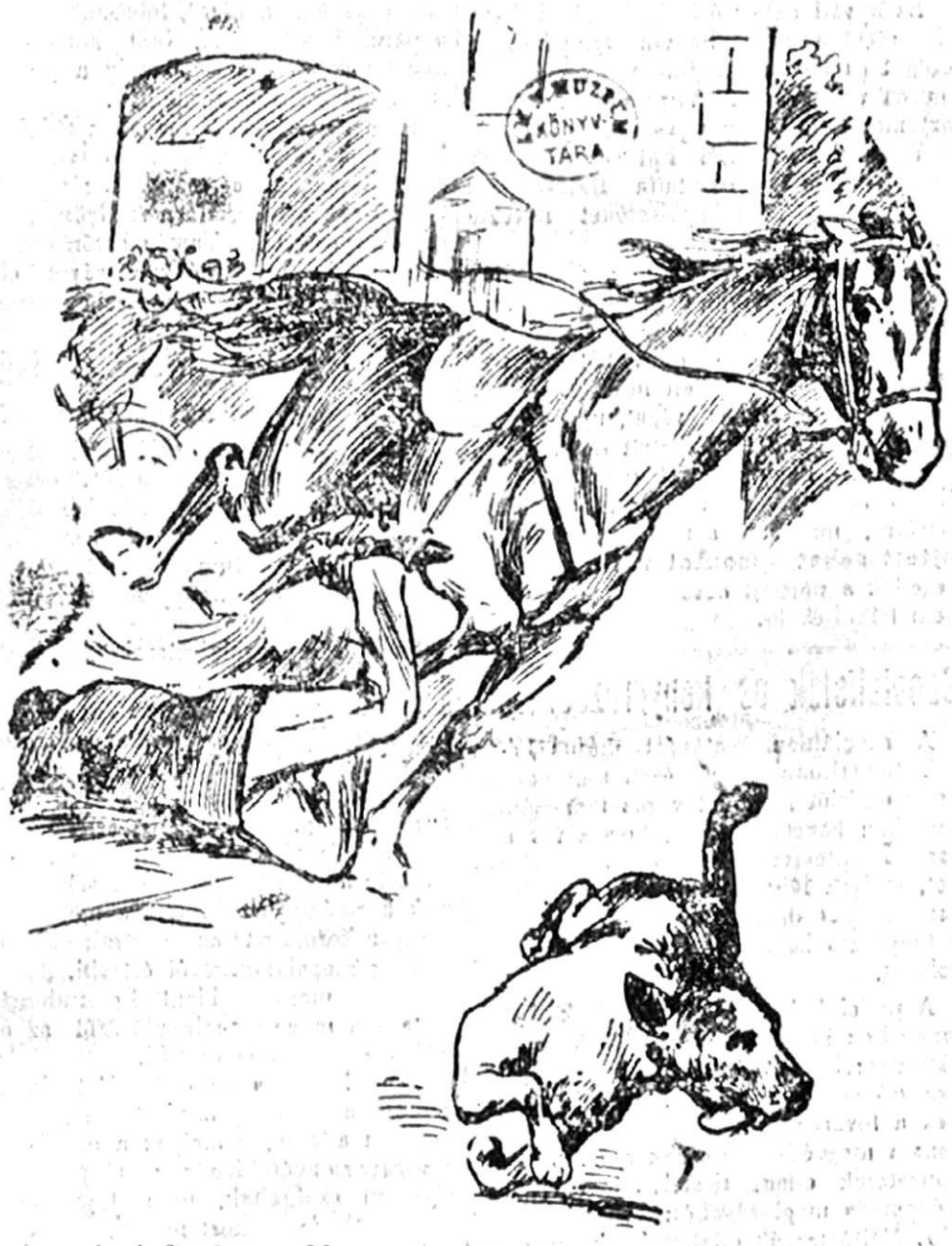

Kapcsányi Gyula a 29. gyalogezred főhadnagyát — mint már megirtuk — tegnap reggel sulyos baleset érte.

A kaszárnya elhagyásakor lova megbokrosodott, ő lezuhant a lóról, de oly szerencsétlenül, hogy lába a kengyelvasban maradt és igy a ló magával hurcolta.

A főhadnagy igen sulyos sérüléseket szenvedett és állapota még mindig aggasztó.

Amerikai párbaj a más felesége miatt.

— Saját tudósitónktól. —

Horváth Miklós fiatal müszerész tegnap este Budafokon a Dunába ugrott. Nem tudták kifogni, holttestét ma reggel találták meg a főváros alatt. A fiatal öngyilkost Budafokon lakó szegény özvegy édes anyja, özv. Horváth Miklósné siratja.

Az öngyilkosnál levelet találtak, amely a jobb sorsra méltó fiatal ember tragikus sorsáról számol be.

A levélből kitünik, hogy Horváth Miklós amerikai párbajnak az áldozata. A párbajt egy Soltész Gyula nevü ismerősével vivta. Jóbarátok voltak s halálos ellenségekké lettek egy leány miatt, akibe mind a ketten halálosan szerelmesek lettek. A leány mosolygott mind a kettőre de kegyeivel egyiket sem tüntette ki.

A két bolond szerelmesnek szük lett a világ. Az egyiknek tágitani kellett, hogy az imádott leány a másiké lehessen És megvivták az amerikai párbajt. Horváth huzta a fekete golyót. Tegnap volt ennek egy éve és Horváth tegnap a Dunába ölte magát.

A sors a párbajban Soltésznak kedvezett, de a szerelemben nem. A leány ugyanis időközben egy harmadik férfihoz ment feleségül, aki sem nem volt halálosan szerelmes, sem amerikai párbajt nem vivott, hanem megkérte a leány kezét.

Igy halt meg a regényes házban müszerész egy leány miatt, aki máshoz ment feleségül.

Horváth néhány nap előtt Debrecenbe vonult be fegyvergyakorlatra. Tegnapelőtt szabadságott kért s hazajött Budafokra az édes anyjához meghalni.

Egy gyermek öngyilkossága.

Nyitra, május 27.

Egy gyermek öngyilkossága képezi szóbeszéd tárgyát a városunkban. Az öngyilkos Rittersporn Arthur 13 éves másodosztályu gimnazista tanuló.

Rittersporn szülei Nemess-Pann községben laknak és jómódu emberek. A fiu Nyitrán lakik egy házaspárnál.

Tegnap délután 1 órakor a fiu távozott hazulról. Távozóban egy levelet adott át házigazdájának.

— Kérem ezt este 6 óra után szüleimnek elküldeni.

Egész délután 6 óráig a városban csatangolt és aztán lement a Nyitra folyó partjára. Egy darabig a parton állt és aztán hirtelen a vizbe ugrott.

Az ugrást sokan látták, köztük Biringer dr. nyitra orvosa is, aki a hullámokkal küzködő fiunak átnyujtott egy póznát, hogy annak segitségével ki tudja huzni a vizből. A fiu azonban a halállal való küzdelme közepette nem vette igénybe a segélynyujtást, hanem odakiáltotta az orvosnak.

— Köszönöm, megakarok halni, isten önnel!

E szavakkal viz alá merült. Holttestét még nem fogták ki. Öngyilkosságának okát nem tudják.

ORSZÁGGYÜLÉS.

Képviselőház ülése.

Elnök: Apponyi gróf.
Jegyzők: Teleky, Dedovics, Endrey.
Jelen voltak: Széll, Lukács, Fejérváry Cseh.

Inditvány interpellációk.

Dedovics Ferenc jegyző jelenti, hogy Sebess Dénes inditványt jegyzett be a székelyföldi inség megszüntetése tárgyában jelenti egyszersmint azt is, hogy Neményi Ambrus, Nessi Pál, Kecskeméthy Ferenc interpellációkat jegyeztek be.

Elnök: Az inditványt a jövő hét egyik ülésen fogja megindokolni Sebess képviselő ur. Az interpellációkra a mai ülésen 1 órakor tér át a Ház.

Klubik Béla javasolja, hogy már 12 órakor fogjanak hozzá az interpellációk tárgyalásához. (Ellenmondások jobbfelől.)

A Ház az elnök javaslatát fogadta el.

Következik

a miniszterelnök jelentésének folytatólagos tárgyalása.

Gabányi Miklós azokhoz a „Zoltánok"hoz" sorolja magát, kik nem mernek felszólalni anélkül hogy egy ülést ki ne beszéljenek. Majd hasznos felolvasásokat rendez vidéki lapok vezérczikkeiből.

Elnök: Nem akadályozhatom meg a képviselő urat a felolvasásban, mert felolvasás idézet számba mennek, de tartozom annak kijelentésével, hogy a képviselő ur ezen eljárása ellenkezik a Házszabályok szellemével. (Helyeslés jobbfelől, zaj a szélsőbalon.)

Gabányi Miklós folytatja felolvasásait, majd szünetet kér.

Elnök az ülést 10 percre felfüggeszti.

Szünet után.

Gabányi Miklós Ő Felsége hatalmáról beszél, mely szerinte nagyobb, mint Isten hatalma. Most is olyant akar.

Elnök: Ő Felsége tényeiért a kormány felelős; ne tessék a koronát bele vonni a vitába.

Gabányi Miklós: A miniszterelnök mondotta, hogy a király követelje a katonai javaslatokat.

Elnök: Ha ezt mondana egy miniszter, akkor ellene is érvényesiteném a Házszabályok rendelkezéseit

Gabányi Miklós nem járul hozzá a kormány meggondolatlan, hazafiatlan jelentéséhez.

Elnök: Ne tessék a birálat keretén belül ily kifejezéseket alkalmazni. Helyeslés jobbfelől.

Gabányi Miklós ezután különböző leveleket tesz le a Ház asztalára, majd cikket olvas fel a Gotterhalte ellen. Majd azt mondja, hogy a miniszterelnök becsapta az országot. Nagy zaj jobbfelől; felkiáltások. Rendre.

Elnök rendreutasitja Gabányit. Zaj a szélsőbalon.

Gabányi Miklós: Politikai értelemben mondottam.

Elnök: Ugy sem szabad mondani,

Kecskeméthy Ferenc: Mondták más ok is.

Gabányi Miklós arra kéri a miniszterelnököt, hogy Körbert csapja be. Derültség. Ezután szóba hozza a legutóbbi incidenst az udvari bálon s kijelenti, hogy ő röglön otthagyta volna az elnöki széket. Derültség.

Nem veszi tudomásul a miniszterelnök jelentését, hanem határozati javaslatában utasittatni kéri a kormányt, hogy Ő Felségénél lemondás céljából azonnal jelentkezzék. Zajos derültség.

A jövő ülés napirendje.

Elnök javasolja, hogy a holnapi ülés napirendjével a mai napirend folytatását tüzzék ki.

Lengyel Zoltán: Inditványozza, hogy a menteimi ügyeket is tüzzék ki napirendre, mert különben elévülnek. Napirendre volna tüzendő a jegyzőválasztás is. Erre vonatkozólag is inditványt tesz. Szóba hozza a főrendi összeférhetetlenségi javaslatot is, melyet még mindig nem utasitottak bizottságba. Erre vonatkozólag felvilágositást kér.

Széll: Kéri a napirend fentartását.

A Ház elvetette Lengyel Zoltán inditványait s az elnök javaslatát fogadta el.

Következtek az interpellációk.

Agitáció a magyar liszt ellen.

Neményi Ambrus: Az ügyben tesz kérdést a miniszterelnökhöz, hajlandó-e gátat vetni a magyar liszt elleni agitációnak Csehországban.

Az interpellációt kiadták a miniszterelnöknek.

Elnök ezután bezárta az ülést.

A Visontai-Barta párbaj.

— Saját tudósitónktól. —

Végre!

Tehát megtörtént.

A két bősz ellenség összeütközött, a heteken át visszatartott düh és haragot ime elmosta a vér, a Visontai Soma országgyülési képviselő vére.

Illetve, hogy nem mosta el egészen, mint a tudósitó komoran jelenti: A felek nem békültek ki.

Különben is tudósitónk a következőket jelenti:

Budapest, május 27.

Ma délben folyt le a Fodor-féle vivóteremben a Visontai—Barta-párbaj, amely Visontai képviselő megsebesülésével végződött. A párbaj előzményei ismeretesek.

Visontai a parlament nyilt ülésében azzal vádolta Barta Ödönt, hogy ellenzéki képviselő létére Széll Kálmánt támogatja titokban.

Ez a vád akkor óriási feltünést keltett. Barta Ödön nem hagyta annyiban a dolgot és még ugyanabban az ülésben élesen visszavágott Visontainak, akiről azt mondotta, hogy aljas rágalmazó.

Visontai erre Nessi Pál és Lovászy képviselőkkel provokáltatta Bartát, aki Komjáthy és Tóth képviselőket nevezte meg segédeiül.

A segédek kardpárbajban állapodtak meg, amiyet azonban nem lehetett nyomban megvivni, minthogy Bartának egy nagy pörben több mint két héten át Máramarosszigeten kellett időznie. A pör csak tegnapelőtt ért véget, ugy hogy a párbaj csak ma történhetett meg.

A felek nagy hévvel csaptak össze. Előbb Visontai mért egy lapos vágást Bartára, mindjárt azután pedig Barta ejtett sebet Visontai vállán, mire a segédek a párbajt beszüntették. A felek nem békültek ki.

Szocialisták és kenyeruzsorások.

A szociáldemokratapárt május 17-én a Tattersallban népgyülésén kimondotta, hogy peticiót intéz a főváros tanácsához, melyben követelni fogja, hogy a fővárosi tanács léptessen életbe oly intézményeket, melyek lehetetlenné teszik a kenyér mesterséges drágitásával kapcsolatosan a fogyasztó közönség erőszakos megsarcolását.

A peticióból, melyet ma adtak be a tanácshoz közöljük, a következő érdekes részletet: Hogy a sütőmunkások és a fogyasztó közönség érdeke, továbbá magának a főváros közerkölcsiségének szinvonala megvédelmeztesskk a fővárosi sütőmesterek ellen, tisztelettel kérjük a népgyülés megbizásából:

1. Méltóztassék odahatni, hogy a főváros törvényhatósága gondoskodjék arról szabályrendeletileg, hogy a kenyér és sütemény ára egy bizonyos sulyegységnek megfelelően, időről-időre a viszonyoknak megfelelően, hatósági uton állapittassék meg, amint ezt az 1869-iki német ipartörvény elrendeli.

2. Alliton a főváros versenymühelyeket, melyeknek az legyen a hivátása, hogy mig egyfelől fékezi a sütőmestereket a kenyér árának mesterséges drágitásában, másfelől módot nyujt a fővárosnak ahoz, hogy a saját üzemében közvetlen tapasztalatokat szerezzen arra nézve, hogy adott viszonyok mellett a kenyér mily áron állitható elő, ami aztán a kenyér árának hatósági szabalyozásához támpontul szolgálhatna.

2. Épittessen a főváros sütő-mühelyeket s adja át ezeket, valamint az üzembehozatalhoz szükséges anyagi költségeket a budapesti sütőmunkások szakegyesületének, mely egyesület szövetkezeti alapon folytatná működését.

Meggyilkolt haramiavezér.

(Rablók a vezér ellen.)

Pál András egregyi lakos ismert ember volt a környékbeli lakosság között, mert ahol csak valami nevezetesebb betörés történt, ott vagy mint tettes, vagy mint orgazda szerepelt. Rendkivül ügyes ember volt és ki tudta magát vágni a bajból. Betörőtársai vezérüknek tekintették és féltek is tőle.

Két héttel ezelőtt Hetény községházába törtek be, ahonnan közel háromezer korona készpénzt vittek el s ugyanabban az időben Nádasdon egy ékszermintákkal utazó ügynököt raboltak ki, akitől sok arany- és ezüstnemüt vettek el.

Az elrabolt ékszereket Pál András magánál tartotta az alatt az ürügy alatt, hogy majd ő értékesiti azokat és az árát felosztja. De a betörőcimborák nem kaptak semmit. A községi pénztárból elrabolt pénzből is csak 1000 koronát osztott fel Pál és társai között, akiknek azt mondta, hogy csak annyi volt a pénztárban, a többit magának tartotta meg. E miatt magára zuditotta pajtások haragját, akik aztán bosszut állottak rajta.

Vasárnap éjjel az utcáról belőttek abba a szobába, ahol Pál aludt. A lövés zajára Pál kiugrott az ágyból s ekkor ujra célba vették és az ablakon keresztül agyonlőtték.

Csakhamar betörtek a szobába és a lövésre előfutó Pál Andrásnét, aki egy másik szobában aludt, leütötték s aztán a náluk talált pénzt, 569 koronát és nehány darab ékszert, amely a nádasdi rablásból maradt, elrabolták.

Pálné, aki később magához tért, felismerte a rablókat és az ő vallomása alapján másnap a csendőrség letartóztatta Deák István, Harmat György, Kuruc Abris és Csik Tamás betörőket, mint akik Páléknál a rablógyilkosságot elkövették. A tettesek beismerésben vannak.

Megalakult a kvótabizottság.

Budapest, máj. 27.

A közösügyek hozzájárulási arányának megállapitására kiküldött országos bizottság ma déli tizenkét órakor tartotta meg alakuló ülését, amelyben a kormány részéről Széll Kálmán miniszterelnök és Lukács László pénzügyminiszter vettek részt.

Széll Kálmán miniszterelnök üdvözölte a tagokat s megalakulásra szólitotta föl a bizottságot. Inditványozza, hogy elnöknek Dessewffy Aurél grófot, előadónak Falk Miksát válaszszák meg.

A bizottság ehhez az inditványhoz egyhangulag hozzájárult. Dessewffy Aurél gróf elfoglalván az elnöki széket. Széll Kálmán miniszterelnök fölolvasta az osztrák kormány értesitését, a melyben a magyar kormányt az osztrák kvótabizottság megalakulásáról értesiti. Az értesitést a magyar bizottság tudomásul vette s a maga megalakulásáról az osztrák bizottságot is értesiti.

Falk Miksa előadó kérdést intézett azután a pénzügyminiszterhez, vajjon azok az adatok, a melyek a mult évben a magyar kvótabizottság tárgyalásának alapjául szolgáltak, nem fognak-e uj adatokkal kiegészitést nyerni.

Lukács László pénzügyminiszter kijelentette, hogy ez adatokat ki fogja egészíteni s e kiegészités már a legközelebbi napokban kezéhez jut az országos bizottság minden tagjának.

A bizottság elhatározta, hogy a kiegészités birtokában érdemleges tárgyalásait megkezdi és e célból julius 4-én ülés. tart.

Uj egyenruhák a hadseregben.

Bécs, máj. 27.

A napokban teszik közzé az uj felszerelésre vonatkozó utasitásokat a közös hadsereg számára. A legnevezetesebb változás az uj felszerelésben az, hogy a közös hadseregbeli katonatisztek kék nadrágját teljesen kiküszöbölik.

Megengedi ugyanis a tiszteknek, hogy ezután oldalzsinóros, kékes-szürke pantalont viseljenek. — Ez a kékes-szürke nadrág, mint a vezérkari tiszteké, nem világos szinű, hanem tulajdonképpen fekete.

Az uj előirás szerint ezentul szabad a közös hadseregbeli tiszteknek ugynevezett glace-kesztyűt és lakkcipőt is viselniök.

A nem lovasitott tábori tüzérek a jövőben az eddigi csizma és a hozzávaló nadrág helyett világos-kék pantalont és cipőt kapnak, s ez az ujitás szól a műszaki, a hegyi és a vártüzérségnek is.

A muszaki tüzérség az eddig kékes-szürke sipka helyett világos-kék sipkát kap.

A lovas tiszteknek megengedik, hogy kékes-szürke csizmanadrágot vagy sötétszürke szarvasbőr nadrágot viseljenek; a vadászezredbeli és gyalogsági tisztek, a vártüzérség és az egészségügyi csapatok tisztjei pedig ha gyalog rukkolnak ki, bokavédőt és fekete fűzős cipőt viselhetnek.

A tábori papok a nyolcadik rangosztálytól kezdve aranyzsinórt kapnak a kalapjukra, a katonai intendatura és a katonai orvosi kar hivatalnokai pedig uj fajta kardot. A melegebb vidékeken állomásozó csapatokk ruházkodása dolgában szintén több olyan ujitást hoznak be, a ami gyakorlatok alkalmával könnyebbségére szolgál a legénységnek.

A Balkánról.

Berlin, máj. 27.

A Voss. Ztg.-nak jelentik Szófiából: A bolgár kormány elállott attól a szándékától, hogy Nacsevicset konstantinápolyi diplomáciai ügyvivővé nevezze ki. Nacsevics azonban ennek ellenére a legközelebbi napokban Konstantinápolyba utazik, a kormány tudtával ugyan, de meghatalmazása nélkül.

A bolgár kormányt nagyon bántja, hogy a porta, a mely a bolgár nyilatkozatot oly szivesen fogadta, semmit sem tesz, a mivel jóindulatát bebizonyitaná. Nehány nappal ezelőtt határsértés történt török részről. Macedóniából naponkint érkeznek menekülők, a mi a bolgár kormány föladatát nagyon megnehezíti. Nacsevics mindenképpen fönn akarja tartani a Törökországgal való jó barátságot.

Konstantinápoly, máj. 27. A Radovistétól déli irányban előfordult összeütközésben a csapatok egy halottat vesztettek, három katona pedig megsebesült. Az üszkübi, monasztori, szaloniki és drinápolyi vilajetekben letartóztatott összes gyanus bolgároknak száma meghaladja a háromezret.

Hilmi basa tábornok főfelügyelőnek azt az ajánlatát, hogy azokat a bolgárokat, akiknek részvétele a komiték működésében bizonyosnak tetszik, Tripoliszba és Kis-Azsiába számüzzék, ezideig felsőbb helyen még el nem fogadták. Az utolsó napokban házkutatást tartottak a bolgár szemináriémban és kórházban, de eredménytelenül.

Konstantinápoly, máj. 27. Az Agence de Constantinople alaptalannak mondja a párisi Figaro-nak azt a jelentését, hogy az összes török csapatokat mozgositják. Ilyen rendeletet nem adtak ki.

Konstantinápoly, máj. 27. A már jelentett merényletkisérletről, melyet hir szerint a francia Vantour állomáshajó szakácsának közvetitésével terveztek az orosz nagykövetség és más más személyek ellen, az eddig megejtett vizsgálat nem nyujtott határozott eredményt. A porta közlése szerint az ellenzéki álbánok ellen való akció jelenleg a vezetők üldözésére és letartóztatására szoritkozik, ami kedvezően halad is.

LEGUJABB.

Főpapok esküttétele.

Bécs, máj. 27. A király előtt ma tették le Bécsben az esküt az ujonnan kinevezett főpapok: Szmrecsányi Pál nagyváradi róm. kath., Hosszu Vazul dr. lugosi gör. kath. és Radu Demeter dr. nagyváradi gor. kath. püspökök. Az ünnepi aktuson ott volt Széchényi Gyula, a király személye körüli miniszter mint magyar zászlósur és Wlassics Gyula dr. kultuszminiszter. Az eskümintát vértesaljai Vértessy Géza dr. miniszteri tanácsos olvasta föl. A püspökök után tette le a király előtt az esküt Zimonovics Péter hercegovinai ortodox metropolita s ez alkalommal Kállay Béni közös pénzügyminiszter interveniált, a főkamarást Paar gróf főhadsegéd helyettesitette, az eskümintát pedig Horovitz Ede lovag osztályfőnök olvasta föl.

A véres verseny.

Chartres, május 27. A chartresi államügyész inditványára biróli vizsgálatot inditottak a páris-madridi automvbil-versenynél történt balgsetek ügyében. Több sebesült automobilistát, aki szerencsétlenségeket okoztak, már kihallgattak.

Pórul járt kivándorlók.

Egy erdélyi románokból álló tíz tagu csapat érkezett meg Amerikából Ödenbergen át Ruttkára, ahonnan, mivel pénzük elfogyott, a továbbutazásra menetjegyet váltani nem tudtak s gyalog kisérték be őket Turóc-Szent-Mártonba a főszolgabiróhoz.

Ez a csapat még a tél végén utazott ki Amerikába és Cleveland volt uticélja, de az ügynökök rábeszélték őket, hogy Kanadába utazzanak, ahol sok munkást keresnek. A kivándorlók tényleg odautaztak, de munkát nem kaptak és azért New-Yorkba mentek. De alig hogy kiszálltak, a rendőrség egy ügynöke letartóztatta őket és kezeiket összekötve a a kivándorlási helyiségekbe vezette őket, ahol egy nagy teremben százával voltak olyan kivándorlók, akiket, mivel a megkivánt pénzösszeggel nem rendelkeztek, az amerikai kormány visszaküldött Európába.

A románok vagy tizennégy napig maradtak ott bezárva, ugy hogy még segélyt sem kérhettek senkitől; majd hajóra tették őket, mely Hamburgig szállitotta, ahonnan azután vasuton érkeztek Ruttkáig. A románoknak már egy filléjük sem volt a 3—400 koronát, amelylyel utra keltek.

Turóc-Szent-Mártonban a megyeháza istállójában szállásolták el őket éjszakára, ahol Bánffy ipariskolai igazgató és lapszerkesztő látta el őket kenyérrel. Turóc-Szent-Mártonból másnap vasuton tovább küldték őket szükebb hazájukba.

Egy őrült rémtette.

— Saját tudósitónktól. —

Brassó, máj. 27.

Rémes gyilkosságot követett el tegnap délután Utvinban egy hirtelen megzavarodott ember.

Strain Mózes utvini földmives tegnap délben hazajött és elpanaszolta, hogy egész délelőtt a mezőn dolgozott és hogy megfájdult a feje.

— Azt hiszem, hogy a nap sütésétől kaptam fejfájást. A nap folyton a fejemre tűzött.

Neje hidegborogatást rakott fejére és aztán ágyba fektette.

Strain mindennek daczára egész délután hánykolódott az ágyban és szüntelenül panaszkodott fájdalmáról. Ugy öt óra tájban hirtelen felugrott az ágyból, felkapta a baltát és vérben forgó szemekkel nekiugrott csendesen alvó 6 éves fiacskájához, akinek egy csapással levágta a fejét.

Azután letérdelt gyermeke véres testére és darabokra vagdalta azt.

A szomszédok nagy nehezen tudták megfékezni a szerencsétlent, akin veszedelmes őrültséget konstatált az orvos.

Hólyag- és húgyszervi bántalmak
kifolyás, húgyocső-égés, vizeletinger, hólyaghurut sib munkamegszakitás nélkül, gyors és fájdalom nélkül gyógyulnak a „LOUHER-féle ANTIMEON" által.
Belső szer! — Nem sanfai! — Nem ártalmas! — Orvosok melegen ajánlják!
Üvegje kor. 4.80. Postán 5 70 kor. előzetes beküldése mellett bérmentve. Kapható az összes gyógyszertárakban.
Főraktár: Török József gyógyszertár Budapest, Király-u. 12 és Andrassy-út 26.

BUDAPESTI HIREK.

— **A miniszterelnök Bécsben:** Parlamenti körökből jól informált helyről értesülünk, hogy Széll Kálmán a pünkösdi ünnepekre Bécsbe utazik. A kormányelnök a királynak a helyzetről fog előterjesztést tenni.

— **Herczegi vendég.** Don Alfonzo Bourban herceg tegnap este Budapestre érkezett és az Angol királynő-szállodában szállodában szállt meg. A herceg a ma délelőtt folyamán báró Fejérváry Géza honvédelmi miniszter, Rakovszky István főszámvevőszéki elnök és más notabilitások látogatását fogadta.

— **A székelymentés.** Sebes Dénes képviselő ma a következő inditványt jelentette be a Házban. A székelyföldi tagositási és arányositási ügyekben a törvényhozás sürgősen intézkedjék az irányban, hogy a még meg nem kezdett és megengedhetőség stádiumában lévő tagositási és arányositási ügyek a törvény módositásáig meg ne kezdettessenek, illetve felfüggesztessenek; viszont a hosszabb idő óta folyó tagositások, arányositások rendkivüli munkaerők kirendelésével és a költségeknek esetleg államsegély utján leendő előlegezésével is befejeztessenek, végül a telekkönyvek ezen birtokrendezési munkálatokat megelőzőleg mindenütt, hol annak szüksége mutatkozik, hivatalból sürgősen helyesbitendők.

— **Aki tiszteket „szeret".** Gy. K. kapitány ur az aszfalton haladtában sokatmondó pillantást fogott fel. — Az a bizonyos női pillantás volt ez, a mely megállitja a férfit, aki — bármily sietős is a dolga — megy a nyom után. — A kapitány urnak nem volt sietős a dolga.

Igy kezdődött az a kaland, melynek ma a büntetőtörvényszéknél volt folytatása. A vádlott, Pelikán Jozefin, berlini jó családból származó csinos hölgy, a akinek a multjában már több katonatiszt szerepel. S ezek a tisztek rendszerint a biróságokhoz kisérték a hölgyet a gáláns kaland után, mert a boldogság közepette a tisztek tárcája eltünt. Berlinben egy 300 márkás, egy 600 márkás és más apróságok miatt most is érdeklődik még a rendőrség a hölgy iránt, K. Gy. közös kapitány százhuszkoronáját látta eltünni, amelyből azonban száz korona megtérült. Oláh András törvényszéki biró ma tárgyalta ennek a lopásnak a históriáját. Minthogy azonban a kapitány ur nem jelent meg, az ügyet elhalasztották.

x **Gerenday A. és fia** cég Budapest, Kerepesi-ut 90. sirkő nagy raktára lapunk mai számában közölt hirdetésére felhivjuk olvasóink figyelmét.

HIREK MINDENFELŐL.

— **Törökország kölcsöne.** A kölcsönök unifikálását a holnapi miniszter-tanácsban ujból meg fogják vitatni, mivel a mazbata vagy a miniszter-tanácsi határozat szövegén jelentéktelen változtatást akarnak tenni. Ennek megtörténte után hivatalos közlés szerint az unifikálásra vonatkozó irádé azonnal meg fog jelenni.

— **Humberték pöre.** Párisból irják, hogy a nagy szenzációnak igérkező tárgyalás, amelyben Humbertné nagyjelentőségü leleplezéseket igérget, a képviselőház üléseinek késői befejezése miatt csak augusztus havában lesz megtartva.

— **Terjed a pestis.** Egy távirat jelenti, hogy Iquiquében két halállal végződő pestiseset fordult elő.

— **100.000 sztrájkoló.** Philadelphiából távirják: A textilgyárosok elutasitották a munkásoknak azt a követelését, hogy a heti munkaórák száma 55 legyen. Ennek következtében hétfőre 100.000 ember sztrájkbalépését várják.

— **Az angol közoktatásügyi törvény.** Az angol alsóház hosszas vita után befejezte a loneyni közoktatásügyi bill részletes tárgyalását, ugy hogy most már csak a harmadik olvasás van hátra. A kormány az ellenzék, valamint saját párthivei számos eltérő véleményének tett jelentékeny engedményeket, miáltal a törvényjavaslat jelentékenyen módosult.

x **Bajusz- és szakállnövesztőt, hajnövesztőt, szépitőt** csakis Tábor gyógyszerész mai hirdetése alapján tessék rendelni.

A fővárosba jövő vidékiek legkedélyesebb éjjeli mulatóhelye a

Stefánia-kávéház

Kerepesi-ut 73. szám, a keleti pályaudvar közelébe

Esténkint 8 órától kezdve **elsőrangu magyar varieté előadás SZÜCS LACZI** igazgatása alatt. Közben és utánna. **Radics Pista** kitünő zenekara játszik.

Élénk éjjeli élet! Szolid árak!

Belépti dij nincs

Tőzsde.

Budapesti gabonatőzsde.

Köttetett: Buza 1908. májusra 7.70—7.68 Rozs ápr. —.—.——. Zab máj. 5.73 5.72. Tengeri máj. 6.32—6.33. Repce aug. 12.40—12.50.

Budapesti értéktőzsde.

Előtőzsdén köttetett Osztrák hitelrészv. 668.—.— Magyar hitelrészvény 730.—— Magyar 4 százalékos aranyjáradék 121.25. Magyar koronajáradék 99.40.— Leszámitoló bank 454.50 Jelzálogbank 521.—— 521.75. Rimamurányi vasmü 475.50 Osztrák-magyar államvasut részvény 681.— Déli vasut 48.— Német birodalmi márka 117.18. Villamos vasuf 316.50. Budapesti közuti vasut 614.50.—

Bécsi értéktőzsde.

Előtőzsdén köttetett Osztrák hitelintézet részvény 666.75 Magyar hitelbank részv. 728.50 Osztrák-magyar államvasuti részv. 681.—. Union bank részvény 529.—. Osztr. koronajáradék 101.05. Angol-osztrák bank 270.50 20 frankos arany 19.07. Déli vasut 48.25 4 százalékos magyar aranyjáradék 121.25. Magyar koronajáradék 99.40. Márka bankjegy 117.20.

Vásárcsarnok. Husfélék: vidéki marhahus eleje 64—73, hátulja 72—90 korona 100 kilónként. Leölt borjuk sulylevonás nélkül 82—102 fillér. Lehuzott sertéshus kilója 110—104 fillér. Bárányok párja 5—12 korona. — Tojás: I. rendü friss tojás 54—60, gyengébb áru 56—58 korona. — Tejtermékek I. Főző teavaj 1 félkilós darabokban 2.40—nalléva rudre 1.60—1.80 korona, tehéntur 0.2.56—24 fillér kilónként. — Spárga. vastagszálu 1.40, közép 1.——1.20, levesspárga 0.60 korona kilónként. — Vadfélék: őz 1.60—1.80, vaddisznó 70—80 fillér kilónként.

— **Kővágóhidi sertésvásár.** Hivatalos jelentés déli 12 órakor.) Tegnapról maradt 145 darab. Ma érkezett 589 darab. — Déli 12 óráig eladtak 236 darabot. Mai árak: Öreg sertés elsőrendü 90—92 korona, másodrendü 90—92 kor, selejtezett áru 94 kor. Fiatal sertés, nehéz 98—102 korona, Középsulyu 94—100 kor., könnyük, 80—94 kor., hussertés, süldő 72—80. kor 100 kilogrammonkint élősulyban.

Okmányszerző vállalat.

„**Esketési ügyvivőség**" minden féle okmányt megszerez. Keresztülvisz és elvállalja **házassági dispenzációkat, névmagyarositást**, mindenféle tiszti és **katonai** ügyeket, **utlevél** és külömböző **engedélyek megszerzését** jogtanácsosa segélyével. **Amerikai** és egyéb külföldi megbizásokat lebonyolit stb. Ügyvivő: **Margitay Zoltán.** Hivatala: Budapest, **Erzsébet körut 9. sz.,** a New-York-palotában. **Szegényeknek ingyen** áll rendelkezésre a vállalat. Telefon 68—65.

Eddig még nem létezett! Páratlan a maga nemében!

REKORD

müintézet vállalata,

mely házai szegénysoreu akadémiai müvészekből alakult és czéljuk a nagyközönségnek alkalmat nyujtani igazán müvészi munkák olcsó beszerzésére, kérjük a n. é. közönség b. pártfogását, mert szintén alkalmat nyujt az elhanyolott müvészeknek pályájuk folytatására. Jó munkáért kezességet vállalunk, bármely rossz fénykép után is. Árak minden utánfizetés nélkül

Életnagyságu krétarajzok vagy nagyitások papirkerettel együtt 3 kor.
Életnagyságu pasztell-festmény papirkerettel együtt . . . . . 6 „
Életnagyságu olajfestmény . . . 10 „
Vidéki megrendelések utánvéttel, minden kép után 1 korona csomagolási dij fizetendő.

Müterem:
Budapest, Rottenbiller-utcza 46.

Sertés-por.

Ól- és gyógyszer sertéseknek.

A legmelegebben ajánljuk e porokat, melyek kiszámithatatlan károktól óvják meg a sertés-tulajdonosokat. A meleg idők beáltával, de egyébkor is, ha valamely betegség mutatkozik, minden sertésnek egy por adandó, mely az egész évre felesleges tesz minden egyéb gyógyszert. Sertéseknek 1 adag 4 kr., malacznak 3 kr.

Sertés-por. Emésztő por rossz emésztés és étvágyhiánynál 1 adag 3-szorra adandó. Ára 10 kr. Kapható:

MILASSIN ILLÉS gyógyszertárában
SZABADKÁN.

REGÉNY.

Társadalmi küzdelem.

Eredeti bünügyi regény. Irta ILOSVAI HUGO

Minden jog fenntartva.

— Menjünk!

— Helyes, de előbb engedelmeddel megnézem, hogy mi van a zsebeidben.

Kikutatta zsebeit és elvett tőle mindent.

Azután elvágta kezéről, lábáról a köteleket.

— Most pedig menjünk, — mondotta, — de figyelmeztetlek, ha eszedbe jutna akár megugrani, akár lármát csapni, könyörületlenül le foglak lőni.

A törpe csak most ismert rá a detektivre és ijedten ejtette ki a nevét.

— Ne félj, nem lesz semmi bántódásod. Nem jelentlek fel, de még csak nem is viszlek be a rendőrségre. Előre, menjünk! Mert ha Rézorru itt talál veled, azt fogom neki mondani, hogy te bujtattál el itten és nincsen az a hatalom, a mely téged megmenthetne a haláltól.

A törpe belátta, hogy igy van és a detektiv által kijelölt uton nyugodtan ment előre.

Elvégre is, neki semmitől sem kellett félni, csak röviddel ezelőtt került ki a fegyházból és azóta nem követett el olyan dolgot, mely miatt az igazságszolgáltatástól félnie kellene.

Csak épen a cinkostársak boszujától kellett tartania.

De hát az már ugyis utban volt és nem maradt más hátra, mint előle menekülni.

Ebben a menekülésben pedig a rendőrség csak segitségére lehetett.

Azért hát egykedvüen folytatta a detektiv mellett még akkor is az utját, mikor a pincéből már felkerültek.

(Folyt köv.)

Gerenday A. és Fia

siremlékmü gyárosok

vázlatokat és rajzokat díj nélkül küldenek.

Uj beőttek.

Világos, vágókemény, valódi: barack, málna, mogy, ribizke (hecserli), őszi baracok

földi eper-beőtt	kor.	1.60
narancs, citrom	„	1.80
szilva	„	—.76
ananasz-beőtt	„	2.—
szilva (áttört czukor szilvaiz)	„	—.68
csipkebogyó-compot	„	1.—

netto 1 kilogrammonkint prágai raktáramban egy minőségből 5 klg. vételénél 1 klg. 80 grammos dobozokban klg.-ként 14 fillérrel drágább.

kitünő keverek (melange)	kor.	-.90
friss málna és mogyg-szörp	„	1.40
citromló	„	2.—
paradicsom beőtt	„	1.—

á 1 klgként ajánlja

Taussig Hermann
conservgyára
Prag-Carolinenthal.

Meg nem felelőt franco visszaveszek.

Minden hölgy használja a

„FEEOLIN"-t.

Kérdezze csak háziorvosát, hogy a „FEEOLIN" nem-e a legjobb kozmetikai szer a kézre, a hajra és fogakra!

A legtisztábbanszabó arc és a legcsinosabb kezek előkelő, üde, finomságot és alakot nyer a „Feeolin" használata által. A „Feeolin" 42 legnemesebb és legfriszebb növényből előállitott szappan. Jótállunk továbbá, hogy az arc redői és ráncai, bőratkái, (mitesser) és arcpörsenések (wimmerli) stb. a „Feeolin" használata által nyomtalanul eltünnek. A „Feeolin" legjobb hajtisztitó — hajápoló — és hajszépitőszer, megakadályozza a hajkihullást, a merkőpaszodást és a fejbetegségektől mentül. A „Feeolin" egyben a legtermészetesebb és legjobb fogtisztitószer. Aki a „Feeolin"-t állandóan szappan helyet használja, fiatal és szép marad. Kötelezzük magunkat a pénz azonnali visszatérítésére, ha a „Feeolin" használata nem sikeres. Egy darab ára 1 kor., 3 darab 2.60 kor. 6 darab 4 kor., 12 darab 7 kor. Egy darab utáni portó 20 fillér, 3 darabon felüli 60 fillér. Utánvéttel 60 fillérrel több. Megrendelhető FEITH N. órák raktárban Bécs, VII., Mariahilferstr. 88.

Svájci óra-ipar.

Csak 16 kor.

Szakértőknek, tisztelteknek, posta-, vasuti- és rendőrtisztviselőknek, valamint mindenkinek, kinek jó órára szüksége van, szives tudomására hozzuk, hogy mi az eredeti genfi 14kar. elektro-arany-plaque remontoir órák »Glashütte« rendszer egyedüli elárusitását átvettük. Ezen órák antimagnetikus precizitós szerkezettel vannak ellátva, legpontosabban vannak szabályozva és kipróbálva és minden egyes óráért három évi irásbeli jótállást vállalunk. Az órákat, melyek három fedélből, egy rugós fedélből (Savonette) állanak, pompás és legdivatosabb kiállitásuak és az ujonnan feltalált abszolut változatlan amerik. goldin ércből készülnek, azonkivül egy 14karat. aranylemezzel vannak átvonva, miáltal oly eredeti hasonlatosságuak a valódi arany órákhoz, hogy még szakértők által sem különböztethetők meg egy 200 korona értékü valódi arany órától. A világ egyedüli órája, mely soha sem veszíti el valódi arany kinézését. 10.000 utánrendelést és körülbelül 3000 díszérő levelet kaptunk 6 hónap leforgása alatt. Ara egy uri vagy női órának csak 16 kor. vám- és bérmentve. Minden órához egy bőrtok ingyen. Legdivatosabb és legelegánsabb arany-plaque-láncok urak és hölgyek részére (nyakláncok is) à 3, 5 és 8 korona. Minden meg nem felelő óra kifogás nélkül visszavétetik, miáltal semmi kockáztatás. Szétküldés utánvét vagy a pénz előleges beküldése ellenében. — Rendelmények intézendők:

Uhren-Versand-Haus „Chronos" Basel I. (Schweiz).

Levelek Svajcba 25 fill., levelezőlapok 10 filléres bélyegzővel ellátva küldendők. — Magyar levelezés.

Felnőtt és gyermek részére egyaránt legkitünőbb szappan a világhirü

Dr. Schihulszky-szappan.

1 darb 35 kr., 6 darabot teljesen bérmentve küld a pénz előleges beküldése után

Osonin! kitünő fogpor! 1 doboz 35 kr.

Székely-gyógyszertár, Kassa.

Bajusz- és szakállnövesztő szer.

Kitünő hatásáról számtalan elismerő irat tanuskodik. Csalhatatlan, biztos eredmény! Csak nálam beszerezve valódi. Ára 1 kor. 20 fillér.

Nyilvános köszönet ime a sok közül: „Az összes hirdetett szereket megkisérlettem, s köszönettel tudatom, hogy csak az ön készitményének köszönhetem, hogy bajuszom nőtt stb. Róth Nándor, magánhivatalnok, Arad-Gáj.

Hajnövesztő 136 hálairattal igazolom e szer kitünő hatását. — Ára 2 korona.

Minden **ősz ülő egyénnek** nélkülözhetetlen a

Tábor-féle Haj-Regenerateur csakis Aradon **Tábor** gyógyszertárában kapható. — Ára 2 korona.

Ez nem hajfestő! Ártalmatlan! Szintelen folyadék!

Sem a kézen, sem a fejbőrön, sem a ruha szövetén semmi foltot nem hagy és ép oly egyszerüséggel használjuk, mint mikor vizzel bekenjük a fejünket. **Az ősz hajat 8—10 nap alatt olyan szinüre varázsolja, mint az fiatal korában volt, anélkül, hogy festené.** Férfi és nő egyaránt biztos eredménynyel használhatja. Hatásáért elvállalom a kezességet!

Arcz szépitésére a leghatásosabb a

Csoda-crême. Szeplőt, májfoltot és minden arcztisztátlanságot 4—6 nap alatt eltünteti és nem engedi, hogy ujra kiüssön. Hatásáért teljes szavatosságot vállalok. Ára 1 korona, hozzávaló szappan 70 fillér.

Ingyen adok tanácsot és felvilágositást **szépséghiba eltüntetésére** irányuló vagy **gyógyszer kérdésben!**

Fenti szerek kizárólagos megrendelési helye:

Tábor Gyula gyógyszertára Arad.

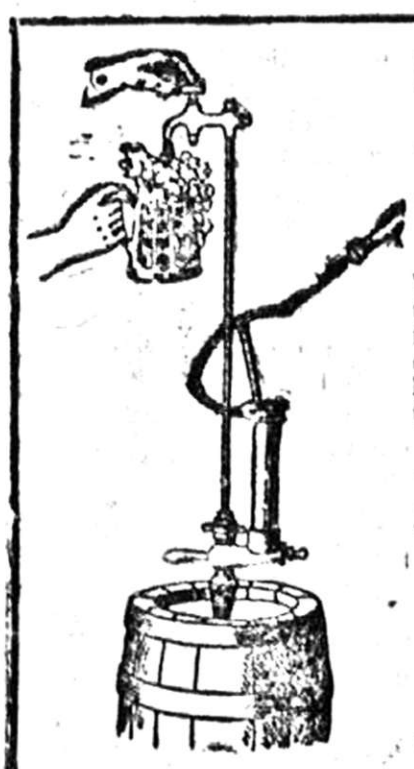

Vendéglősök figyelmébe!

Van szerencsém a t. vendéglős urak figyelmét — a közelgő idényre tekintettel — **48-as sör-szivattyumra** felhivni. Számos kiállitáson kitüntetve! Igen jól működik, czélszerűek és olcsók.

Arak 24, 26 és 30 korona.

Watterich Arnold

Budapest,

VII., Dohány-utcza 5. sz.

Felnőtt és gyermek részére egyaránt legkitünőbb szappan a világhirü

Dr. Schihulszky-szappan.

1 darb 35 kr., 6 darabot teljesen bérmentve küld a pénz előleges beküldése után

Osonin! kitünő fogpor! 1 doboz 35 kr.

Székely-gyógyszertár, Kassa

Karcsusag

és egyuttal tartós egészség elérésére tessék használni a növényekből készitett **valódi koloti**

tündér-cseppeket.

Nincs erős test, nincs erős csipő, hanem fiatalos nyulánkság, tetszetős alak, graciózus formáju test, az életmód változtatása nélkül. Teljesen veszélynélküli soványitó kúra. Kellemes, egyszerü használati mód. Nem diétetika. Nem gyógyszer. Természetes növénykivonat, jótallás, hogy az egészségre nincs káros hatással. Természetszerü hatás. Csak elismerő nyilatkozatok. — Ezen orvosi kiválóságoktól jóknak tartott cseppek nyulánkká **teszik a testet, de az egészségre nincs káros hatásuk,** hanem direkt az emésztésre és a zsirszövet-sejtekre hatnak; az arczvonásokat ifjitják és a testet ruganyossá és erőssé teszik.

Használat előtt. Használat után.

Kimaradhatatlan hatás nőnél, férfinél és gyermeknél.

Egy nagy üveg ára (sokáig eltart) 5 korona, 3 üveg 12 korona, 6 üveg 20 korona. Szétküldés titoktartással utánvéttel vagy a pénz előleges beküldése esetén. Megrendelések intézendők:

PETROVICS MIKLÓS-hoz,

Budapest, IV., Béczi-utcza 2.

Jégverés ellen

jutányosan és kedvező feltételek mellett biztositt a

Hazai általános biztositó részvénytársaság.

Forduljon tehát az érdeklődő gazdaközönség bizalommal kerületi felügyelőség, főügynökség, illetőleg helyi ügynökségeinkhez, a hol minden tekintetben készséggel adnak tájékozást.

Kárainkat gyorsan és méltányosan bonyolitjuk le, azonfelül **kedvező fizetési feltételeket adunk.**

Férfiak és Nőknek

a legmakacsabb heveny és idült folyások (tripper) befecskendezés nélkül a legbiztosabb gyógyszerek a

„Sanid labdacsok"

bizonyultak. Egy doboz 100 labdacs tartalommal és pontos használati utasitással 6 korona. Vidékre 6 korona előleges beküldése vagy utánvét mellett diskréten küldi.

Továbbá köszvényes rheumatikus, podagrás bajok ellen legjobb a

Sapol-köszvény-kenőcsöt.

Meggyógyul! Munkabiró! Egészséges lesz

Egyedüli biztos hatásu szer az összes reumatikus bajok ellen. Leggyorsabban gyógyitja a köszvényt, csonthasogatást, nyilallást, keresztcsontfájdalmat, hátfájást, derékfájást, gyomor-, lép- és májdaganatot, mirigyes bántalmakat, izomhűdést, az összezsugorodott, hajlithatatlan ereket és inakat, a főfájást és fogfájást, ára 5 kor. Egy doboz Lederer-féle vér- és gyomortisztitó labdacs 2 korona 40 fillér.

Kapható a fő- és szétküldési raktár: „Magyar Király" gyógytárban Budapesten V., Erzsebet-tér—Marokkói-u. 2. F. sz.

Megrendelhető utánvét vagy a pénz előleges beküldése mellett.

Ezer és ezer hálanyilatkozat.

Lindner Róbert gyógyszerész-fé

Cosmeticum par excellence

ALAISKA crême

három kiváló tulajdonság által tünik ki: **Alaiska-crême nem zsirosit, fémeket nem tartalmaz,** alkatrészei orvosilag vannak megvizsgálva és ajánlva, és **feltétlenül ártalmatlan.**

1 tégely 3 kor., 1 próba-tégely 1 kor. 20 fillér

Alaiska-puder az arcznak üde, rózsás szint ad, fémeket nem tartalmaz, sem zinketés bismouthot, kitünően tapad és garantált ártalmatlan.

Egy doboz fehér, vörös, vagy sárga puder 3 kor. Postai szétküldés a gyáros LINDNER ROBERT alá Béos XIII/9. — Budapesti főraktár: Török József gyógytára, Király-ut a 12 és Andrássy-ut 29.

Fontos! Férfiaknak! Nőknek!

hogy **Katechu-injectiónk** az egyetlen bő os szer hugycső és fehérfolyás ellen. Egy üveg uraknak 2 korona; hölgyeknek 2 kor. 0 fillér

Csak Gyarmati-féle Katechu-Injectiót kérjünk!

Kapható minden gyógytárban. — Főraktár:

Varosi gyógyszertár a „Szent-Háromság"-hoz

Baja, Fő-utcza 394.

Hasznos tanácsok

NEMI BETEGEKNEK

a **„Népszerű Utmutató"** cz. könyv, mely 200 oldalon **a titkos betegségekre vonatkozó minden tudnivalot** és gyógykezelési módot tartalmaz. Szerzője **Dr. GARAI ANTAL** országos hirü specialista a **könyvet bárkinek teljesen ingyen zárt boritékban** küldi meg. A könyv már az 59-ik kiadásban jelent meg és sok ezer emberen köszönheti ennek gyógyulását. Portóra **20 fillér bélyeg** küldendő. Czim:

Dr. GARAI

Budapest, VI., Andrássy-ut 24.

hol a munka szerzője **nemi-, bőr- és hugyszervi betegeknek** naponta rendel d. e. 10—1-ig és este 7—8-ig.

Hallatlan!!

4 pár czipő csak 2 frt 50 kr.

ó árért lesznek a nagy mennyiségben eszközölt bevásárlás miatt eladva. Egy pár férfi és egy pár női barna, szürke vagy fekete fűzős czipő erősen szegelt talppal, legujabb alak, továbbá egy pár férfi és egy pár női divatos czipő zsinórzatta. **Mind a négy pár 2 forint 50 krajczár.** Megrendelésnél elegendő a láb hossza. Szétküldés utánvét mellett.

Schuh-Export F. Windisch

Krakau A. I. szám.

Csere megengedve, a meg nem felelőért pénz is vissza.

ZSOLNAY IMRE butorraktára

Pécs, Ferencziek-utcza 11. sz.

Van szerencsém a n. é. közönség szives tudomására hozni, hogy nagy

butorkészletemet kiárusitom,

ami által **kedvező alkalom** nyilik

modern és kitünő minőségü butorokat

tetemesen leszállitott árért és igen kedvező fizetési feltételek mellett beszerezhetni.

Nyomatott a tulajdonos „Hirlapterjesztő Vállalat" körforgógépén. (Czégtulajdonos: Székely Viktor.)

A püspök városunkban.

Kutrovác Ernő győri püspök Gelséről folyó hó 26-án délután 6 órakor érkezett városunk határához dr. Rédey Gyula apátkanonok és dr. Bözinger Rezső szentszéki jegyző kiséretében, hogy a kanizsai és homokkomáromi plébánia hiveinek kiossza a bérmálás szentségét.

A város határán a lazsnaki hidnál, a város közönsége nevében Vécsey Zsigmond polgármester üdvözölte a püspököt, a nagyszámu küldöttség zajos éljenzése közben. Ezután a püspök megköszönve a fogadtatást, a polgármester jobbján harangzugás mellett vonult a sorfalat képező óriási közönség sokasága között a városon keresztül.

A menetet jól fegyelmezett bandérium nyitotta meg, melyet a püspök négyes fogata, majd ezt a város társadalmának minden rétege, hosszu kocsisorban követte.

A város és a Magyar-utcai lakósság által emelt nemzeti szinü zászlókkal, a város szineivel és cimerével diszitett szép diadalivek alatt vonult be az ünnepi menet. Magyar-utcán két diszkaput állitott fel a Magyar-utca közönsége az egyházi fejedelemnek.

Magyar-utca meghatóan, a többi utcák szépen voltak feldiszitve.

Példás rend, a kedvező idő, a gyönyörü virág és zászlódisz, az áhitatós közönség ünnepi hangulata nagyban emelték a nap fényét és jelentőségét, mely örökre emlékezetes módon nyivánult az egyházi és világi hatóságok nemes összhangjában.

Isten félelme, a haza lángoló szeretete, a humanizmus testvéri békéje voltak a jelszavak, melyek a szentlélek ajándékát társadalmi keretben is beoltották a lelkekbe.

Mindezekre pedig meleget és fényt árasztott városunk társadalma, mely valláskülönbség nélkül hódolt az egyház fejedelemnek.

Kutrovác Ernő felszentelt püspök, ki a Magyar-, Fő-, Csengery- és Nádor-utcán keresztül ment a fehér ruhás, liliommal ellátott leányok sorfala között a szentferencrendi szerzetesek zárjdájába, nagyon meg volt hatva ezen igazán impozáns és hódolatteljes fogadtatás által — minek kifejezést is adott, mikor a küldöttségtől a szerzet ajtaja előtt oly elvarázsoló közvetlenséggel és szeretetre méltóságával elbucsuzott.

Tegnap reggel 8 órakor a püspök csöndes miséje után, megkezdődött a kiskanizsai hivek bérmálása, kik szép rendben a Király-, Fő- és Csengery-uton át vonultak a cintoriumba, a bérmálás szentségében leendő részesülés céljából.

Ma az iskolás fiuk, pénteken a felnőttek bérmáltatnak.

Ki hiszi el?

Hogy a szeszfinomitó gyár nem a lenbeváltó telep sorsára jut: hogy az e tárgyban hozott képviselőtestületi határozat nem lesz megfelebbezve.

—

Hogy a bérmálandók nagyrészét a vallási érzés vezérli a bérmálás szentségének felvételére és nem az ajándék reménye.

—

Hogy a Csányi László- és Szemere-utca kinyitása óta, azokban egy szem rendőr is megfordult volna.

—

Hogy városunk asszonyai, a női hűség mintaképei.

—

Hogy mióta e rovat lapunk hasábján nem jelent meg, az anyósok megnémultak. **Meflató.**

Hirek.

Tisztelgés a püspöknél.

Tegnap délután 1 órakor a következő egyesületeket és testületeketet fogadta Kutrovác Ernő püspök: A városi hatóság és képviselőtestület Vécsey Zsigmond polgármester, a kir. törvényszéket Tóth László elnök, a főgymnasiumi tanári kart Horváth György főgymnasiumi igazgató, a kath. legényegyletet ugyancsak Horváth György főgymnasiumi igazgató vezette. Tisztelgett továbbá az izr. hitközség, ev. református ágostai hitvallásu evangelikus és görög szerb egyház küldöttsége is. Tegnap 1972 egyén bérmáltatott meg.

Köszönetnyilvánitás.

A nagykanizsai fütőházi kézművesek önsegélyző egyesülete folyó hó 17-én a sörgyár helyiségében tartott majális esti műsorában közreműködő Parrag Ilona, Schável Annuska, Mák Mariska és Molnár Karolin kisasszonyoknak, valamint Blazsur Ferenc, Rausz Ferenc, Graff Károly, Eibach József és Grünfeld Sándor uraknak ezuton is őszinte köszönetét fejezi ki.

Mucsai bucsu.

A tüzoltó zenekar vigalmi rendezőbizottsága ez uton mond köszönetet a n. é. közönségnek eddigi szives pártfogásáért; a már megelőzőleg felsoroltakon kivül még a következő adakozóktól érkeztek be ajándéktárgyak: Ujváry Géza, özv. Mantuano Józsefné, Kluger József, Rajky Ferencné, Buday László, Kováts Mihály, Farkas Anna, Millei Ádámné, Molnár Irén, Perneszy István, Széchényi István, Lovász Gáborné, Alles József, Szépe Boldizsár, Kalpek Vince, özv. Adler Mórné, Bogenrieder József, Eizinger Henrik, Fürst Sándor, Fiálovits Lajos, Gergály József, Hajgató Sándor, Keller Mátyás, Löwy Adolf, Markó Antal, özv. zalavári Horváth Gézáné, Markó Nándorné, Muzikár Vince, Morandini Román, Neu József, Thomka Endre, Vass György, ifj. Weisz Ignác, Sarg F. A. Fiai (Bécs), Vidor Samuné. Ezernél több érdekes tárgy, közte egy ponni ló is sorshozás utján lesz folyó hó 31-én, pünkösd vasárnap, a polgári egylet kerthelyiségében tartandó Mucsai bucsu cimü nyári vigalom alkalmával 20, 40, 60 filléres szelvényekkel nyerhető. Adakózások szombatig az őrtanya helyiségébe küldve, szivesen elfogadtatnak.

Megcsipett vigéc.

Tegnap ismét hurokra került egy uri divatárukban utazó ügynök, ki házról-házra járva árulta Erényi és Brachfeld budapesti uri divat cég áruit. A rendőrségnél tett feljelentés következtében az ügynököt, ki az e módoni házalást tiltó törvényt semmibe sem vette, a rendőrségnél előállitották, hol a mintáit elkobozták. Az ügy a városi tanács, mint I. foku iparhatóság elé kerül.

A fagyosszentek.

Az idén ugyancsak megbecsülték magukat a fagyosszentek: Pongrác Szervác, Bonifác. Alaptalan volt minden félelem. Tegnap Orbán is elmulott, a rettegett nap kissé szeles volt ugyan, itt-ott be is borult, mindazonáltal elég kedvezőn mult el. A legjobb nevelő idő volt, a félve várt Orbán napján, mint a gazda mondja: szinte hallottuk a fü növését is. Csakhogy ne bizzuk el magunkat, jöhet még nap, ha nem is Orbán napja, hogy amikor a hideg még kárt okozhat.

Ki táncolva ment a rendőségi zárkába.

Vásári alkalmakkor a koldusoknak is jobban szokott menni az üzletük, mint ők maguk között mondják: aratásuk volt. Ilyen aratás után rendszerint alaposan beszoknak rugni, melynek következménye az utcai botrány és a rendőrség beavatkozása. A hétfői országos vásár akalmával Szekeres Teréz koldusleány alaposan berugott s jókedvében az utcán áldozott Terpsticore a tánc istennőjének addig, mig a rendőr közeledtét észre nem vette. Ekkor gondolt egyet, tudva, hogy mulatságának vége az elzárás lesz, a rendőrt megelőzve, a rendőrségre táncolt, egy üres rekeszbe bement, lefeküdt és reggelig fel sem kelt.

A katona-szabaditó.

Egy furfangos csaló körözését rendelték el, aki a szomszédos vármegyében több jómódu gazdát rászedett. Miniszteri tisztviselőnek adta ki magát s a katonasorban levő legényeket avval biztatta, hogy kiszabaditja őket a katonaságból, ha jól megfizetik. Azt mesélte, hogy a miniszteriumból van kiküldve, hogy igy pénzt szerezzen, mert ebben az ex-lex világban adót senki sem fizet s a kormány nem képes az állam kiadásait fedezni. A katona-szabaditás legkisebb taksája 200 korona volt, de fizettek neki 1000 koronát is. A csaló több ezer koronára rugó összeget harácsolt össze s mikor a hatóság el akarta csipni, ügyesen megszökött.

Tüz.

Folyó hó 14-én éjjel 1/212 órakor Molnár János galamboki lakós kiskomáromi szőlőhegyén levő pincéje kigyulladt és egy szomszédos pincével együtt 950 korona értékben leégett. Minthogy a tüz oka ismeretlen, azért a nyomozást meginditották.

Közbiztonság.

Az utóbbi napokban Tapolcán és környékén sok olyan dolog történt, ami nem nagyon előnyösen mutatja be az ottani közbiztonsági viszonyokat. — A szőlészeti tanfolyam egy vidéki tanitó hallgatóját este 10 órakor az utcán megtámadták, pénzt követeltek tőle, sőt a támadók a zsebében is kotorásztak. Alig tudott a rablókalandot kereső részeg suhancok elől megmenekülni. — Egy Bence Károly nevü embert este 9 órakor vasvillával összeszurkáltak és egy vasdoronggal ugy agyba-főbe verték, hogy vérbe fagyva szállitották haza. — Halápon két duhaj legény egy öregasszonyt akart a korcsmából kidobni. Szánti József földmives az öregasszonyt védelmébe vette, de vesztére, mert a két legény baltákkal támadott rá s összevágta, szurkálta a jószivü embert. — Badacsonytomjan Nagy József csizmadia összeveszett a fiával, akit egy kaptafával ugy ütött nyakszirten, hogy az menten összerogyott s betegen fekszik. — Monostorapátiban Horváth István kanász nem a legjobb hirnévnek örvendett. Magyar István gazda is ugy nyilatkozott róla, hogy rablóbandába való. Meghallotta ezt a kanász s annyira felforrt benne az önérzet, hogy rátört Magyar Istvánra, akit feleségével együtt félig agyonvert. — Badacsonytomjan lakozó Rózsa Géza ifju legeny féltékeny volt a szeretőjére, aki azonban nem sokat adott a féltékenységére s tovább kacérkodott. Rózsa Géza tehát összeszurkálta vélt vetélytársait, Nagy Ferencet és Nagy Gyulát. — Ennyi csak elég egy hétre.

A nagykanizsai sörgyár városi sörraktára.

Van szerencsénk tudatni, hogy tisztelt vevőink nagyobb kényelmére a **Kazincy-(Városház)-utcában 14. sz. alatt** levő özv. Adler Mórné-féle házban

állandó sörraktárt

tartunk, ahol tovább elárusitók részére úgy **hordó-sörök** valamint

eredeti töltésü palack-sörök

összes sörfajtáinkból friss, jégben hűtött állapotban a nap minden szakában kiszolgáltatnak.

* * * * * * * * * * * *

Nagykanizsai malátagyár és serfőződe részvény-társaság.

Mindenki tudja,

hogy a **BALATON-féle** nulla liszt a legjobb; kenyérlisztje a legkiadósabb, hogy **kávéjából** főzik a legkitünőbb zamatot, és hogy **szilva-lekvárja** a legédesebb. Szóval a

Balaton Testvérek **füszerárui a legjobbak,**

készletei a legnagyobbak és árai igen olcsók. Ott kaphatók egyedül a hires erfurti **kerti-magvak.**

Üzletalapitás 1877. évben.

MILTÉNYI SÁNDOR CIPÉSZMESTER

ajánlja dusan felszerelt raktárát,

hol mindennemü uri-, női-, gyermek- és babycipők, bokavédők, bőrharisnyák (gamaschnik), bőr és cipőkenőcsök és minden e szakmába vágó áruk

a legjobb minőségben

jutányos áron beszerezhetők.

Mérték után rendelt lábbelik különös gonddal készülnek.

RUHÁZAT BESZERZÉSE

Kaufmann Mór

férfi- és gyermekruha-raktára

Nagykanizsán, a városházpalotában

Nagy választék

a legdivatosabb finom férfi- és gyermek-ruhákban.

Raktáram legnagyobb része saját készitményem, finom tartós kelmékből.

Túlfizetés szigoruan kizárva.

Kaufmann Mór

férfiszabó-üzlete

Erzsébet-tér, Elek-féle házban

Nagy választék

a legdivatosabb finom angol és belföldi kelmékben.

Izléses elkészitésre és jó kellékre nagy gond fordittatik.

Pontos, gyors, szolid kiszolgálás!

Mindkét üzletemre a nagyérdemü közönség szives pártfogását kérve, maradtam tisztelettel **Kaufmann Mór** férfiszabó.

ZÁLOG INTÉZET.

A NAGYKANIZSAI

KERESKEDELMI és IPARBANK

RÉSZVÉNYTÁRSULAT

hatóságilag engedélyezett

ZÁLOG-OSZTÁLYA

mindennemü uj árura, ékszerekre, arany- és ezüstnemüekre

KÖLCSÖNT AD.

Zálogtárgyak postán vagy vasuton is elfogadtatnak.

Bérmáláshoz

Bérmáláshoz

Alkalmas fehér és sárga cipők, valamint harisnyák és keztyük

s több eféle cikkek nagy választékban bámulatos

olcsó árért

kapható Armuth Sándor áruházában **Bazár-udvar.**

Bérmáláshoz

Bérmáláshoz

BÜKFA az erdőről szállitva erdei ölenkint készpénz fizetés mellett

I. osztályu	. . . . .	28 K. 20 fill.
II. „	. . . . .	26 „ 20 „
III. „	. . . . .	22 „ 20 „

KAPHATÓ Strem Bernát és fiai deszkakerskedésében Magyar-utca 2.

Nincs többé kopott arany képkeret!

GOLDON

használatával fát, vasat, gipszet, papirt stb. bárki is azonnal bearanyozhat.

Egy készlet goldon ecsettel együtt 40 fillér.

Kapható

Krausz és Farkas

papirkereskedésében.

II. évfolyam. 149. sz. Nagykanizsa, 1903. péntek, május 29. Egyes szám 2 fillér

NAGYKANIZSAI FRISS UJSÁG

Előfizetési ára:
Helyben házhoz hordva egy hóra 60 fillér.
Vidékre póstai küldéssel egy hóra 1 korona 20 fillér.

Kiadó tulajdonosok: Krausz és Farkas.
Felelős szerkesztő: ILOSVA HUGÓ.
Szerkesztőség és kiadóhivatal: Krausz és Farkas papirkereskedése.

Megjelenik naponta korán reggel.
Nyomatott a „Nagykanizsai Friss Ujság" szerződéses nyomdájában.

Apponyi gróf lemond.

Szerelmi dráma a fővárosban.

Nem kell Amerika.

Kivándorlás Amerikába — hangzik mindenfelől. Szomoru, de igaz. Szomoru azért, mert ezzel az ország annyi adófizető polgárt, családfőt, védőkart és ugyanannyi munkáskezet veszit. Sokan kutatják az okát a tömeges kivándorlásnak. A szegénység nem lehet ok, mert jómódu gazdaemberek is tuladnak vagyonukon, pénzzé tesznek mindent, hogy elvitorlázhassanak. Jól kereső gyári munkások 3—4 frt napi keresetüket itt hagyják, s tengeren tul próbálnak szerencsét. A kivándorlás oka nem lehet tehát más, mint a kapzsi pénzszomj és a hazaszeretet gyöngülése.

A magyar embernek lépten-nyomon akad munkája, ha dolgozni akar, s meg is fizetik jó pénzzel. A kinek ép teste s ép lelke van, az nem éhezik Magyarországon. Becsülettel, szorgalommal mindig boldogulhat itt a törekvő ember. De hát az 5—6—10 dolláros napidijak hirei csábitják a hiszékeny emkert ki Amerikába. Pedig aki itt nem tud boldogulni, annak ott sem repül sült galamb a szájába. A hirtelen meggazdagodási vágy, azon hiedelem, hogy könnyü munkáért ott nagy fizetés vár reájuk, megszéditi a könnyüvérüt. Itt hagyja szüleit, rokonait, barátait, jó ismerőseit rendre s megy neki a bizonytalan jövőnek.

Ozdon történt, hogy egy fiatal munkás, kinek 6 korona napikeresete volt, február 1-én ment ki biztos helyre, állitólag négyszer akkora fizetésre. Most, három hó mulva könyörög öreg szüleinél utiköltségért, hogy hazajöhessen a vérmes reményeiben megcsalódott fiatal munkás.

Alkalmunk volt közvetlenül olvasni a siránkozó leveleket, melyek szerint legtöbbje a kivándorlónak „eddig nem látott nyomorral küzd."

Az utiköltség elöteremtése azonban, tekintve azt, hogy az elutazás is tetemes pénzbe kerül, rendesen nehezen megy. S igy esik meg, hogy a kivándorlás eredménye a teljes elszegényedés s a vele járó erkölcsi pusztulás.

A magyar munkás kéz a magyar haza legbiztosabb támasza volt mindig, annak hazaszeretete erősebb volt minden más nemzetbeli munkás hazaszereteténél. Fajára és nemzetére büszke nép most mégis egész rajokat bocsát az idegenbe honának vesztére és lassu pusztulására.

Ki ragaszkodik ősei vallásához, kinek szivét a hazaszeretet szent tüze hatja át, kinek lelkében a szülők, barátok és testvérek szeretete él: az idehaza lehet csak boldog, az e haza szent rögét nem hagyja el soha.

Istenbe vetett erős hit, törhetlen hazaszeretetet legyen az a szent zászló, mely alatt kitartással küzdjünk jobb jövőnk érdekében. Becsületes munkánk nemcsak családunkat boldoggá, hanem édos magyar hazánkat is erőssé és függetlenné fogja tenni.

Nagy szükség van ám idehaza a magyar munkásra, hogy vezérlő szerepét az iparban a nem magyar munkások fölött megtartsa és biztositsa.

Öngyilkos vasuti hivatalnok.

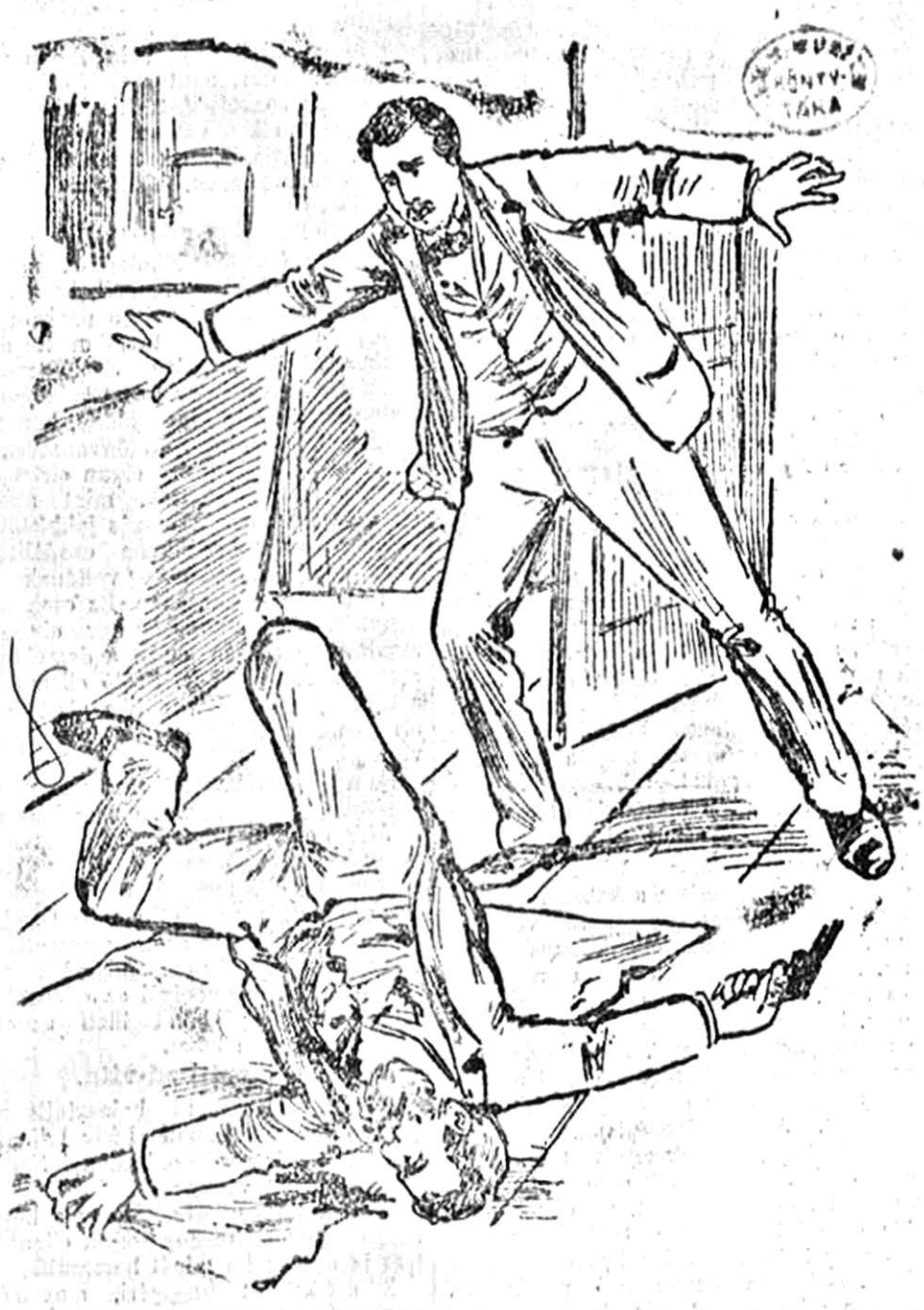

Vaczovszky Lajos 46 éves MÁV. ellenőr ma délután 3 órakor Nefelejts-utca 4. számu lakásán mellbe lőtte magát s szörnyet halt. A szerencsétlen véget ért ellenőr délután 2 óra után Lenke nevü leánykáját leküldte a trafikba s mig az oda volt, követte el tettét. 17 éves gimnázista fia találta meg a fürdőszoba kövezetén, amikor ebédre akarta hivni.

Vaczovszky pontos, lelkiismeretes hivatalnok volt, akit mindenki szeretett s becsült. A forgalmi iroda terézköruti hivatalában dolgozott. Tetemét a törvényszéki orvostani intézetbe vitték.

Öngyilkosság a józsefvárosi pályaudvaron.

— Összenyomatta magát. —

Budapest, máj. 28.

Borzalmas öngyilkosság történt tegnap délelőtt a józsefvárosi pályaudvaron.

Az öngyilkos Zyka Gottlieb vasuti munkásfelügyelő, aki vagy ötven ember jelenlétében követte el az öngyilkosságot.

Zyka tegnapelőtt este összepelekedett valami csekélységért nejével, amit annyira szivére vett, hogy öngyilkosságra határozta el magát.

Kiment a józsefvárosi pályaudvarra, ahol éppen kocsikat tolattak.

Egy darabig elbeszélgetett munkástársaival, elég kedélyesen, ugy hogy nem is vették észre rajta borzasztó szándékát.

Ugy 9 óra tájban a sinekre állt, ahol a kocsikat tolták és részt látszott venni a munkában. Egy kis idő mulva egy waggon elé állt, a melyhez nagy sebességgel közeledett egy másik ellökött waggon.

Munkás társai halálra rémültek a következő pillanatban. Először azt hitték, hogy Zyyka nem látja a közeledő kocsit és ezért torkuk szakadtából elkiáltották magukat:

— Menjen onnan Zayka ur!

— Az istenért, halálfia lesz mindjárt!

Zayka azonban nem mozdult el helyéről. Sőt ellenkezőleg. Kidüllesztette mellét és ugy helyezkedett el, hogy éppen a két puffer irányába került.

— Isten veletek!

Kiáltotta és a következő pillanatban már halott volt.

A két kocsi pufferjei ugy összelapitották mellkasát, hogy szörnyet halt.

A szerencsétlen ember holttestét beszállitották a morguéba.

A pap bűne.

Az ember elállatiasodásának rettentő példájáról ir egy osztrák lap, a Kärntner Wochenblatt. Az eset annál iszonyatosabb, mert elkövetője pap. Perincsics görzi káplán — irja a nevezett ujság — csinos fiatal leányt tartott magánál szakácsnőnek. Ebben még semmivel sem volt rosszabb paptársainál. Egy szép nap a szakácsnő azonban bejelentette, hogy menyasszony és elhagyja a házat. Perincsics káplánnak tehát uj szakácsnő után kellett néznie.

A régi cseléd megtette urának azt a szivességét, hogy egy csinos fiatal, 17 éves parasztleányt protegált be a paplakba. Ez a fiatal teremtés azonban egyáltalán nem volt alkalmas szakácsnőnek. Teljesen ártatlan, szende gyermek volt. A káplán és a régi szakácsnő most estéről-estére a csábitás minden ördögi fogását megpróbálták rajta. Az idézett ujság leirja ezeket az estéket, mi azonban nem közölhetjük ezt az érdekes leirást; nem igen türi a nyomdafestéket.

A fiatal leány azonban nem rendült meg erényében. Egy este ez a reverendába bujtatott szörnyeteg, látva, hogy szép szóval, csábitással nem boldogul, az erőszakhoz folyamodott. Szakácsnője erőszakkal lefogta a szerencsétlen leányt, mialatt a káplán mintegy vadállat vetette magát a fiatal teremtésre. Ez azonban még mindig ellenkezett.

Perincsics káplán ekkor töltött revolvert szegezett áldozata mellének és ugy vitte keresztül akaratát. Másnap a fiatal leány sirva panaszolta el anyjának a rajta esett bántalmat. Az anyától azután mások is megtudták az esetet, amely végre is a csendőrség füléhez jutott. A következő napon aztán a csendőrség elfogta az állatias papot és szakácsnőjét, épen abban a pillanatban, mikor a két szép mákvirág a vonathoz akart indulni, hogy megugorjon.

—

ORSZÁGGYÜLÉS.

Képviselőház ülése.

Elnök: Apponyi gróf.
Jegyzők. Teleky, Dedovics, Endrey.
Jelen voltak: Széll, Lukács.

A vármegyék feliratai.

Elnök bemutatatja Pozsony vármegye feliratát a képviselőház eredményes működése iránt.

Sebess Dénes nem kifogásolja Pozsony-megye feliratát mert a szóló szerint teljesen korrekt módon aanbak megirva. Tiltakozik azonban Bihar s Borsod vármegye feliratai ellen, melyek még nem is jogerősek, miután fellebezés adatott be ellenük. (Tetszés a szélsőbalon.)

Elnök: Ha hivatalos tudomásom van arról, hogy a feliratok ellen fellebezés adatott be, akkor megfontolás tárgyává kell tennem az ügyet miután e kérdésben hirtelen nem határozhatok. De ha hivatalos értesitéssel nem birok akkor kötésségem a feliratokat a képviselőház elé terjesztenem (Helyeslés jobbfelől.)

Ugron Gábor elismeréssel van az elnök eljárása ellen, mert nem kötelessége tudomással birni arról, hogy a beterjesztett feliratok ellen fellebezés adatott be vagy nem. De az alispánok törvénytelenséget követnek et, ha ilyen még jogerőre nem emelkedett feliratokat az országgyűléshez felterjesztenek. Ez a tüntetési viszketeg látszatát hordja magában. (Zajos tetszés a szélsőbalon.) Kéri az elnököt kivánja meg a jövőre nézve a jogerőre emelkedés klauzuláját.

Szőts Pál: A Házszabályok erre vézve nem intézkednek.

Ugron Gábor: Az olyan feliratokat melyek nem birnakily záradékkal vissza kell utasitani.

Széll Kálmán miniszelnök Eddig sem volt szokásban, hogy kérvények s feliratok jogerőre emelkedését követeije. Jöttek már ellenzéki szellemü kérvények is s nem kérdezte a többség részéről senki sem, hogy jogerőre emelkedtek-e vagy nem. A belügyminiszter sem polttikai, hanem formai szempontból fogja vizsgálat tárgyává tenni, tehát az eddigi gyakorlat szerint bizalmi nyilatkozatok felterjeszthetők. Kijelenti azt is, hogy magas premiumot tüz ki annak ki bizonyitani tudja, hogy szóló irásbeli rendeletet adott ki a bizalmi nyilatkozatok gyártására.

Ugron Gábor sajnálattal látja hogy a miniszterelnök különben fényesen distinquálni tudó elménye a kérdést homályba boritja. Ismételten hangoztatja, hogy feliratok jogerőre emelkedés nélkül fel nem terjeszthetők.

Gabányi Miklós: A milyen hamis a kormány, olyan hamisak közegei is.

Elnök rendreutasitja Gabányit.

Kubik Béla szerint semmi kétség sincs az iránt, hogy e feliratok felülvizsgálandók. Borsodmegyében azért fellebeztek mert olyan tárgyat tárgyalt a közgyülés, mely nem volt előzőleg napirendre tüzve.

Elnök: Az a kivánság intéztetett hozzám, hogy az ezontul beérkezendő feliratok s kérvényeknél a jogerőre emelkedés záradékát is megköveteljem. Ezt csak abban az esetben tehetném ha a Házszabályok módositása utján erre felhatalmazást nyernek. Mert a Házszabályok, továbbá a 36 éves gyakorlat erre fel nem hatalmaznak.

Beterjesztések.

Darányi Ignác földmivelésügyi miniszter terjesztett be ezután egy határozati törvényjaveslatot.

Lukács László pénzügyminiszter pedig a beruházásokról szóló törvényjavaslatot

Vázsonyi Vilmos Gyakran előfordul, hogy a kezelő-orvosok oly betegségbe esnek, melyből betegeiket kigyógyitották, A miniszterelnök is ugyanebbe a bajba esett. Kigyógyitotta az országot a törvényenkivüli állapotból, amelyben most ismét benne vagyunk. Éles kritikával illeti a számszék jelentését. mert ezvél azt bizonyitotta, hogy a furor majoritatis vett erőt rajta. A miniszterelnök jelentéséből azt veszi ki, hogy a többségnek minden szabad, mig az ellenzéknek csak egy kötelessége van az alávetés a többségnek, a többség nem institucio, hanem csak végrehajtó eszköz. A miniszterelnök mint más maga is hirdeti a furor majoritatis kárát.

Széll Kálmán miniszterelnök. Konstatálni kell a többséget,

Vázsonyi Vilmos Nem áll az, hogy a többségnek mindezekhez joga van. Ez absolutizmushoz vezet. A többség jogának vannak korlátai. Hogy nemzeti jogok ellen nem tehet, hogy meglevő institucziókat megváltoztathat.

Szőts Pál Mát 1848-ban?

Vázsonyi Vilmos: Kérdi Szőtstől, hogy ha akadna többség, mely a törvényhozó viszonyokat akarná inaugurálni, nem volna jogos ez érzés ellen az obstrukció? A többség institucióvá lett az által, hogy 1887 óta mitsem változott. Bővült ugyan sokféleképpen, de ugyanaz maradt. Minden ellenzéki kivándorlás beleolvadással végződött.

Pichler Győző Bevándoroltak.

Vázsonyi Vilmos A többség hasonlit az antik korsóhoz, melynek ellörött a fedele, sőt maga a korsó is. Csináltak más fedelet, más korsót, de azért antik maradt. (Derültség) Ez a többség az idők folyamán nem uralkodó párt lett, hanem az uralkodó pártja. (Tetszés a szélsőbalon.)

Gabányi Miklós Császárpárt.

Vázsonyi Vilmos Ha a többség követelte volna Deák hagyományait, akkor független maradt volna minden irányban. De a párt vezérét, a miniszterelnököt a kormány nevezi ki, igy hát a többség nem is lehet független felfelé. Ugyanaz a többség, mely Bánffyt vallotta vezéréül, megváltoztatta politikáját s uj rendszer hajnalát hirdette. De hol nyilatkozik meg a többség akarata?

1848 előtt volt független képviselőtestületünk a dikaritériumok mellett. Az alkotmányos idők megsemmisitették ezt a független testületet. A parlament eddigi működése azt bizonyitja, hogy létezése illuzorius. Nem tett egyebet, mint királyi napiparancsot törvénybe iktattak. Meg kell óvni a többség akaratát. De óvja meg azt első sorban a többség a korona akaratával szemben. A csalhatatlanság dogmájának helye lehet a pápaválasztásánál, de nincs helye a politikában a képviselők megválasztásénál. Az erkölcsi köteléknek fennt kell állni a állandóan a választó s a képviselő között. Lehet e parlament etika nélkül? Lehet e egy erős közvélemény nélkül? Hisz Angliában is ennek nyomására lépett Sladstone a klotür terére. De nálunk lehetetlen a kapacitáció lehetősége.

Vészi József Gabányi tegnapi beszéde kit kapacitálhatott volna?

Zboray Miklós Téged ugy sem lehetne kapacitálni.

Vészi József: Próbáljátok meg.

Vázszonyi Vilmos Ha meg szokna még az utasitási rendszer. akkor nem ülne már itt a többség. S ha a törvényhatóságok most elitélik az obstrukciót, akkor illogikusan cselekednek. Zajos helyeslés a szélsőbalon. Az ellenzék komolyan vette a törvényhatóságok szavát, mig a kormány akkor fitymálta azokat.

Vészi József: Fitymáltak intra murus et extra.

Vázsonyi Vilmos Miért nem rugta vissza akkor a kormány a katonai javaslatokat. A törvényhatóság szava volt az, mely az ellenzéket az ellentállásra ösztökélte. Abban hogy álljon vissza a törvényes rend, mindannyian egyetértenek abban is, hogy szünjön meg a resistencia. De mig e parlament csak forma s a census alapján a nemzet többsége képviselve nincs. addig a többségi elv szo. égére hivatkozni nem lehet. A függetlenségi párt küzdelme az alkotmányból kirekesztett tömegekből muriti erejét. Az ellenzék nem teljesitheti az udvari bolond szerepét, nem növelheti azt a kéjtudatot, hogy a többséghez tartozni mily kellemes, a kisebbséghez tartozóknak is kell a kapacitáció reményével birnia, a miniszterelnök is hirdetője volt ez elvnek valamikor. Szóló határozottan állitja, hogy a parlament akarata csak akkor érvényesült igazán, ha az ellenzék obstrukcióra határozta el magát. Mikor volt rossz következménye az obstrukciónak? Akkor, midőn kidobták a 14 §-t. vagy mikor elsöpörte a piszkos kezü kormányt? Hisz a miniszterelnököt s a jog, törvény és igazság elvei érvényesülését is obstrukciónak köszönhetjük. Zajos tetszés a szélsőbalon.

Széll Kálmán miniszterelnök: Most már a kelyzet de igazán nagyon szellemes!

Vázsonyi Vilmos S ha voltak és vannak a tuloldalon, kik az erőszak rendszerére csábitják a miniszterelnököt, azok nem barátai. A miniszterelnök megjósolta a tisztviselőknek, hogy a vármegyék bizalmi szavazatokat fognak felküldeni. Ez azt bizonyitja, hogy a miniszterelnök még e nehéz napokban is pártszervezettel foglalkozik. 4 éve volt akkor, kogy a nemzet érdekében cselekedjék. Miért oly sürgős most egyszerre a cselekvés? Mindaddig szükséges lesz az obstrukcióra, mig a kapcsolat a nemzet s a parlament között helyre nem áll. A nilusi áradás iszapot hoz létre. elboritja a földeket de ha elvonul, elömozditja a termékenységet. Igy van ez az obstrukcióval is. A mi vivmányunk ván Deák óta, azt mind az obstrukciónak köszönhetjük. Ajánlja a szabadelvüpárt figyelmébe, hogy az angol szabadelvüpárt kiterjesztette a választói jogot. Gladstone megtörte az ivek obstrukcioját, de később maga lett lánglelkü harcosa a honne zull billnek Sőt maga a konservativ-párt is kénytelen volt részben eleget tenni az ivek követelésének. Ez a példaadás lehetetlenné teszi a kisebbségnek a meghátrálást, mert azáltal elismerték a nemzet jogokat. Nem fognak meghátrálni s hiába elüporják őket, feltámadnak és ujból felveszik a harcot. Zajos helyeslés és taps a szélsőbalon. szonokot számosan üdvözlik.

Elnök Az ülést 10 perczre felfüggesztette.

Szünet után

Vészy József Hosszasan polemizál Vázsonyival s kéri őt, hogy tőle a demokráciát ne féltse. Szóló nem hive annak a felfogásnak, hogy a parlament feloszlatási jog ne kizárólag felségjog maradjon, hanem vagylagosan gyakoroltassék a király s nemzet által.

Várady Károly Udvari tanácsos akar lenni.

Vészi József Vegye tudomásul Várady képviselő ur, hogy belőlem soha sem lesz udvari tanácsos. Szóló maga is tudja, hogy a mai választási rendszer nem szorencsés. Anomália az, hogy 50 százaléka a lakosságnak bir csak választói joggal. (Zajos helyeslés a szélsőbalon.) Kéri az ellenzéket, hogy ha vele meg vannak elégedve, akkor legyének megelégedve Széll Kálmánnal is.

Pichler Győző Vele jobban meg vagyunk elégedve, mint veled. (Derültség.)

Vészi Józzef Azt hiszi, hogy ha be is terjesztenék a választási reformról szóló törvényjavaslatot, azt nem tárgyalhatnák az obstrukció miatt. (Ellentmondás az ellenzéken)

Pichler Győző Próbáljuk meg.

Vészi József Mindaddig, mig a mai választási rendszer fennáll, itt a többség. Ezt ki lehet számitani a papiron is. Vázsonyi Gladstonera hivatkozott mint a szabadelvüség hősére Szóló meg van győződve arról, hogy ha Gladstona felébredne sirjából s ide jönne, hamar Londonba telefonálna különvonatért, mert Barnum és Bayley óta olyan cirkuszt még sehol sem produkáltak, mint aminőt az ellenzék itt csinál. (Tetszés jobbfelől.)

Vázsonnyi Vilmos csodálja, hogy Vészi dacára demokrata voltának oly jól érzi magát a többségben. Ez csak azt bizonyitja, hogy a tőbgség egy oly konglomentum, melyben elfért a demokrata s a reakcionárus elem is. Szóló elismeri, hogy a többség az egyházpolitika alatt szabadelvö volt. de azóta egyebet sem tesz, mint vezekel.

Elnök figyelmezteti a szónokot, hogy félremagyarázott szavai czimén kért szót.

Vázsonyi Vilmos Ha a közvélemény megszervezhető nem volt, akkor ennek a többség az oka mert ő akadályozta meg azt. (Helyeslés a szélsőbalon.) Csudálatosnak tartja Vészi azon szemrehányását, hogy a mai vita nem nemedék az. Ez csak dicsőségére soolgál az ellenzékngk. A mi az angol példákat illeti azokat vonatkoztatni nem lehet.

Napirend-vita.

Elnök: Holnapra halasztotta a vitát. Holnap fog válaszolni Láng Lajos kereskedelmi miniszter Szederkényi Nándornak hozzá intézett válaszra.

Ráth Endre Kéri, hogy a közgazdasági bizottsága megüresedett ellenzéki helyét is töltsék be minél hamarább.

Elnök Ezt megigéri, s az ülést negyed 8-kor bezárta.

LEGUJABB.

Színésznő és főhadnagy szerelmi dráma a fővárosban.

Budapest, május 28.

Ma reggel Csongori Mariska színésznő szerecsen-utcai lakásán egy fiatal huszárfőhadnagy, Vécsey Ervin, ki a zombori huszároknál szolgáit és szabadságon tartózkodott Budapesten, egyonlőtte magát.

Vécsey sőerelmes volt a már nem fiatal színésznőbe és azért követte el ongyilkosságát, mert Csongori Mariska nagybeteg és ma reggel gyóntató papot hivatott magához.

Mikor a gyontató távozott, a főhadnagy golyót röpitett agyába és délelőtt 11 órakor meghalt.

A színésznő már tavasz óta sulyos idegbajban szenved és baja most hashártyalobosodással sulyosodott.

Érdekes, hogy Vécsey, aki Budapesten ugyanegy házban lakott Csongori Mariskával. itt álnév alatt jelentette be magát. Vértessy Ernő név alatt szerepelt. Oka az álnévnek az volt, hogy Vécsey feleségül akarta venni Csongori Mariskát és családjával emiatt hónapok óta viszálykodásban élt. A család azt mondta, hogy ha elveszi a színésznőt, kitagadja őt.

Választás Nagy-Vázsonyban.

Nagy-Vázsony, máj. 28. Itt ma van képviselőválasztás. Két jelölt van: Óváry Ferenc, akit ujból kandidáltak és Tánczos Gyula ref. lelkész. A szavazás endben kezdődött reggel 9 órakor. 10 órakor Óvárynak 110, Tánczosnak 49 szavazata volt.

—

Küldöttség a t. házban.

Budapest, május 28. A csákvári választókerület hétszázötven tagu küldöttsége ma reggel érkezett a keleti pályaudvarra, A küldöttség egyenesen a képviselőházba vonult, hogy átadja tiltakozó föliratát a katonai javaslatok ellen. Apponyi gróf csak a déli szünet alatt fogadhatta a küldöttséget, amelynek kérvényét Hováth Gyula adta át rövid beszéddel. Apponyi gróf a szokásos módon vette át a kérvényt.

—

Izgató gimnázista. Zágrább, máj. 28. Az itteni törvényszék ma Polics Jankó ötödik osztálybeli gimnázistát izgatás vétsége miatt három hónapi sulyos fogságbüntetésre itélte. Polics április 30-án, midőn a tüntetés közben a rendőrség több embert letartóztatott, fölhivta a tömeget, hogy szabaditsa ki a foglyokat.

Apponyi gróf lemond.

— Saját tudósitónktól. —

Budapest, május 28.

Az a hir, hogy Apponyi gróf lemond a képviselőházi elnökségről, éppen nem uj és meglepő.

Százféle formában hozzák meg a lapok, de a tények mindeddig megcáfolták a hireket.

Most egyik estilap ujra Apponyi lemondásának hirét hozza, sőt megtoldja azal, hogy egyáltalán visszavonul a magánéletbe és a képviselőségről is lemond.

Az idézett lap azt irja, hogy **Apponyi gróf elnök hosszabb szabadságra indul és az elnöki székbe többé vissza nem tér, sőt jászberényi mandátumáról is lemond.**

Magyar repülőgép.

Most, hogy Krebs százados a bécsi Arzenálban nagyobb szabásu kisérleteket folytat, nálunk is fölszinre került a repülés kérdése. A velencei tó fölött tartják a kisérleteket, egyelőre közönséges sárkánynyal, hogy a repülés közben mutatkozó sulypont-változásokat megállapitsák.

A számitásokat Kupis János főmérnök végzi, aki ezzel a kérdéssel má több munkában foglalkozott. A kisérletek realitását Walser Károly és Ende Miklós gépészmérnökök, továbbá Daimle bécsi gyáros és két ornitológus kisérí A sárkánynyal való kisérletezések befejezése után gyakorlati próbákat tesznek Lilienthal berlini gyáros javaslatával, mely szerint az embernek a repülést ép ugy kell tanulnia, mint a gyermeknek a járást vagy uszást.

Lilienthal négy sárkányszerü szárnynyal kisérletezett, set többször percekig repült a levegőben, mig utolérte a repülőgép föltalálók közös sorsa és oly szerencsétlenül zuhant le, hogy halálra törte magát. Szakkörökben azonban ez a szerencsétlenség ézonban nem dönthette meg azt a nézetet, hogy Lilienthal helyes uton járt és nzért a magyar föltalálók csoportja most folytatja a kisérleteket.

Egy veszett kutya áldozatai.

Nagy szerencsétlenségeket idézett elő a mult szombaton és vasárnapon egy veszett kutya a zalamegyei Stridó, Nagyédesd és Turzóvölgy községekben.

Simul József stridói lakos kutyáján kitört a veszettség. Kóborlása közben megmarta Csertán József stridói utkaparó 14 éves fiát, akit annyira összemarcangolt a nagy erős állat, hogy a gyermek feje és arca iszonyuan megdagadt.

A kutyát a mezőn dolgozó emberek verték el a gyermektől, de ezek sem sejtették, hogy a kutya veszett. Onnan továbbmenekült a kutya Nagyédesdre, ahol Novák András 5 éves kis gyermekét az utcán összemarcangolta.

A gyermek sikoltására összefutott emberek üldözőbe vették a kutyát, de ez innen is elmenekült és Turzóvölgy közelében több leányt és asszonyt, kik a mezőn dolgoztak, megmart. Másnap, vasárnap délelőtt a vargahegyi pusztan futkosott a kutya, ahol a legelésző sertésnyáj közé jutott és 24 sertést mart meg.

Ekkor a grófi uradalom kasznárai vették üldözőbe a kutyát, amely a grófi erdő felé menekült, ahol aztán Kotra Ferenc erdőőr agyonlőtte. A megmartak közül a kis Csertán József oly sulyos beteg, hogy nem lehet Budapestre szállitani s valószinűleg belehál sérülésébe.

A kis Novák Andrást még vasárnap felhozták a szülei Budapestre a Pasteur-intézetbe; ugyancsak ide fogják szállitani a Turzóvölgy alatt megmartakat is, kiknek a megvizsgálására a szolgabiró kiküldte a járási orvost.

Nagy kárt okozott a veszett kutya a vargahegyi pusztán, ahol a megmart sertéseket a járási hatóság intézkedése folytán le kell vágni. Az állatok megvizsgálása végett a járási állatorvos szintén a helyszinére utazott.

A véres pénz.

Gyilkosság történt e napokban a hevesmegyei Kerecsend község határában, ahol Dani Ferenc cigány agyonverte Csiki Lajos cigánytársát.

A nyomozás során igen érdekes dolgok derültek ki erről a szomoru dologról.

Pár héttel ezelőtt lólopás történt az avasi pusztán, ahonnan négy lovat vittek el a tolvajok. Ezek a lovak elkerültek Hevesre. Pintér Ferenchez, aki ismert nevű lókereskedő és orgazda. Pintér elvitte a vásárra a lovakat, ahol el is adta. Mikor a vásárról hazafelé tartott a tolvajok, akik a lopott lovakat átadták, a határban várták, hogy az eladott lovak árán megosztozkodhassanak.

Pintér azonban, ugy látszik, nem volt hajlandó az osztozkodásra, amiért leverték és a pénztték tőle. Éjjel találták Pintért a vásárról hazatérő utasok, amint véres fejjel vánszorgott az uton.

Az ismerősök hazavitték Pintért, aki azonban nem árulta el a tolvajokat, csak annyit mondott, hogy utonállók támadták meg és pénztárcáját, melyben 840 forint a négy ló ára volt, azt elraboltak tőle.

Másnap korán reggel Dani Ferenc és Csiki Lajos cigányok ürgét önteni mentek ki a határba. Amint a szürkületben a mezőn ballagtak, egy nagy bőrbugyellárist találtak, amelyben 840 forint volt nagy bankóban.

A tárcát Csiki látta meg és kapta fel, de jusst formált hozzá Dani is, aki azt követelte, hogy osszák meg a pénzt. Csiki nem egyezett bele a felosztásba s emiatt Dani orozva leütötte Csikit, aki meghalt.

A nyomozás során kiderült, hogy a talált pénztárca a Pintér Ferencé volt, amit elraboltak tőle, de a rablók a sötétségben a menekülés alkalmával elvesztették a tárcát és azt találták meg a cigányok, ami a Csiki halálát okozta.

BUDAPESTI HIREK.

— **Az állami beruházások.** Lukács László pénzügyminiszter a képviselőház mai ülésén beterjesztette az állami beruházásokról szóló törvényjavaslatot. A javaslat szerint az 1903—07. években összesen 255.977,000 korona fog forditatni különböző beruházási célokra.

— **A biró szennyese.** A budapesti törvényszék vádtanácsa tudvalevőleg elrendelte a vesztegetéssel vádolt Soós Kálmán biróra nézve a bünvizsgálatot és a vizsgálati fogságot, amire Soóst a mult héten letartóztatták. A vádtanács ezen végzése ellen Soós biró ügyvéde, dr. Vajsz Sándor felebbezett a királyi táblához. Ezt a felebbezést ma a királyi táblához. Ezt a felebbezést ma a királyi tábla elvetette, igy tehát Soós fogva marad.

— **A kijátszott hitelezők.** Krausz Mórnak a felesége nevén igen jól menő lámpa- és üvegkereskedése volt. A meggazdagodás vágya azonban spekulációkba csábitotta a kereskedőt. A mindgyakoribb veszteségek aztán felduláták az üzlet egyenlegét s amikor Krausz közeledni érezte azt a napot, amelyen összecsap a feje fölött a passzivák árادنا, üzletét átirta rokonaira: Grünfel Kamillára és Kállai Jenőre, akiknek szintén tartozott. Az ekként kijátszott hitelezők vétkes bukásért felelősségre vonták ma a büntetőtörvényszéknél a kereskedőt. A tárgyalást formai akadályok miatt elhalasztották.

HIREK MINDENFELŐL.

— **Pestis-eset Trieszben.** Egy Trieszti távirat jelenti, hogy a Fairli nevü gőzösön, amely szombaton érkezett Bombayból ide, egy indiai származásu fütő megbetegedett. Az egészségügyi bizottság elővigyázatból beszüntette a hajó főleg gyapotból és rizsből álló rakományának partraszállitását és a gőzöst legénységével egyytt megfigyelés végett elkülönitette.

— **Miniszter a kormányelnök ellen.** A norvég storthingban az összes pártok képviselői hozzájárultak Blehr miniszterelnök nyilatkozatához, amelyet a konzulátusok kérdésében a Svédországgal megállapitott és a további eljárás alapjául szolgáló elvekre vonatkozólag tett. Steg miniszter kijelentette, hogy neki aggodalmai vannak az ideiglenes egyezményben jelzett azonos szövegü svéd és norvég törvényekkel szemben. A miniszter egyébként azt hiszi, hogy ezek a törvények a Blehr kormányelnök által tett nyilatkozat tartalmával nem egyeztethetők össze. Több ujság azt hiszi, hogy Stangnak ezen nyilatkozata következtében ki kell válnia a kabinetből.

— **Gyermekek pusztulása.** Posenből távirják: A Posener Tagblatt jelentése szerint Dembno mellett fölborult egy bárka, amelyen 45 gyermek volt. A kormányos és husz gyermek a vizbe fult. Eddig tiz holttestet találtak meg.

— **A zsidómészárlások miatt.** Párisban tegnap este tiltakozó gyülés volt a kisenevi mészárlások ellen. A gyülésen résztvett Rubanovics, az orosz szociálisták képviselője is. A gyülés elfogadott egy napirendet, amelyben elitélik az orosz önkényuralmat és felszólitják az összes munkásokat, hogy nemzetközi egyesületet alakitsanak.

— **Pályázat közmunkákra.** Különféle nagyobbszabásu rendezési munkákra tartottak árlejtést, melynek eredménye, az elért kedvezmények szempontjából, igen kielégitőnek mondható. A munkák és az azokra előirányzott összegek a következők: A VII. kerületi Dohány-utca egy szakaszán épitendő betoncsatorna; előirányzat 20,691 K. 78 f., hat ajánlat közül a legkedvezőbb 2·2 százalék árengedményről szól. A X. kerületi Gergely-utca egy szakaszán betoncsatorna (7368 K 45 f., öt ajánlat 10·8 százalék engedmény). A IV. ker. Mária Valéria-utcában bérkocsi állomás meghosszabbitása (960 K. 4 ajánlat, 8 százalék felfizetés.) Az V. ker. honvéd-utcában bérkocsi állomás aszfaltozássa (1584 K, 4 ajánlat, 6 százalék felfizetés.) A VII. k. Wesselényi-utcában teherkocsi állomás aszfaltozása, (750 K, 4 ajánlat, 6 százalék felfizetés). A VIII. ker. Mária-utcában bérkocsi állomás aszfaltozása (1248 K, 4 ajánlat, 6 százalék felfizetés). Az I. k. Lánchid- és Alagut közötti térség fakockával való burkolása (10.407 K 74 f., 1 ajánlat, egységárak). Az I. k. Lenke-ut egy részének makadámszerü burkolása (előirányzat 47.215 K 55 f., 8 ajánlat, 30 százalékos engedmény). A VI. k. alsó-rákosi réteken a lecsapolási munkálatok (1793 K 80 f., 5 ajánlat, 20 százalékos engedmény). Az I. k. Gellért-rakpart alsó sikja egy részének kerámit és terméskő-burkolása (96.950 K, 2 ajánlat, 1 százalékos engedmény). Ezeket a legkedvezőbb ajánlatokat a tanács mai ülésében elfogadta.

Hólyag- és húgyszervi bántalmak

kifolyás, húgycső-égés, vizeletszegor, hólyagkaruft stb. munkamegszakitás nélkül, gyorsan és fájdalom nélkül gyógyulnak a „LOCHER-féle ARTIRSON" által. Belső szer! — Nem szondál! — Nem áztatnás! — Orvosok melegen ajánlják! Üvege kor. 4.80. Postán 5.70 kor. előzetes beküldése mellett bármesére. Kapható az összes gyógyszertárakban.

Főraktár: Török József gyógyszertára Budapest, Király-u. 12 és Andrássy-ut 28.

A fővárosba jövő vidékiek legkedélyesebb éjjeli mulatóhelyé a

Stefánia-kávéház

Kerepesi-ut 73. szám, a keleti pályaudvar közelébe

Esténkint 8 órától kezdve elsőrangu magyar varieté-előadás SZÜCS LACZI igazgatása alatt. Közben és utánna. Radics Pista kitünő zenekara játszik.

Élénk éjjeli élet! Szolid árak

Belépti dij nincs.

Tőzsde.

Budapesti gabonatőzsde.

Köttetett Buza 1903. májusra 7.59—7·56. Rozs ápr. —.—.——. Zab máj. ——.—. Tengeri máj. 6·32—6·33. Repce aug. 12·40—12.50.

Budapesti értéktőzsde.

Előtőzsdén köttetett Osztrák hitelrészv. 664.25.— Magyar hitelrészvény 727.—— Magyar 4 százalékos aranyjáradék 121.25. Magyar koronajáradék 99.35.— Leszámitoló bank 454.50 Jelzálogbank 521.—— 522.— Rimamurányi vasmü 475.50 Osztrák-magyar államvasut részvény 681.— Déli vasut 43.— Német birodalmi márka 117.18. Villamos vasut 316.50. Budapesti közuti vasut 612.——

Bécsi értéktőzsde.

Előtőzsdén köttetett. Osztrák hitelintézet részvény 664.50 Magyar hitelbank részv. 726.50 Osztrák-magyar államvasuti részv. 681.—. Union bank részvény 529.—. Osztr. koronajáradék 101.05. Angol-osztrák bank 276.50 20 frankos arany 19.07. Déli vasut 48.25 4 százalékos magyar aranyjáradék 121.25. Magyar koronajáradék 99.40. Márka bankjegy 117.20.

Vásárcsarnok. Husfélék: vidéki marhahus eleje 64—73, hátulja 72—90 korona 100 kilónként. Leölt borjuk sulylevonás nélkül 82—102 fillér. Lehuzott sertéshus kilója 110—104 fillér. Bárányok párja 5—12 korona. — Tojás I. rendü friss tojás 54—60, gyengébb áru 56—58 korona. — Tejtermékek I. Főző teavó 1 félkilós darabokban 2.40—nalléva rüdre 1.60—1.80 korona, tehéntur 0.2.56—24 fi kilónként. — Spárga. vastagszálu 1.40, közép 1.——1.20, levesspárga 0.60 korona kilónként. — Vadfélék. őz 1.60—1.80, vaddisznó 70—80 fillér kilónként.

— **Közvágóhidi sertésvásár.** Hivatalos jelentés déli 12 órakor.) Tegnapról maradt 145 darab. Ma érkezett 589 darab. — Déli 12 óráig eladtak 236 darabot. Mai árak: Öreg sertés elsőrendü 90—92 korona, másodrendü 90—92 kor, selejtezett áru 94 kor. Fiatal sertés, nehéz 98—102 korona, Középsulyu 94—100 kor., könnyük, 80—94 kor., hussertés, süldő 72—80. kor 100 kilogrammonkint élősulyban.

Kézimunka-verseny.

Teljesen kiszoritozott legszükségesebb gyönyörü szép 100 drb. előnyomott kézimunkát 3 frtért, u. m.: 1 igen szép asztalfutó, 1 igen szép milieu, 3 igen szép tálca kendő, 1 garnitura szekrénycsik 4 darabból álló, 1 garnitura mosdókészlet-teritő, 7 drb. álló, 1 remek szép Pointias futó milieuvel és még 78 darab különféle előnyomatott tárgy a legszebb és legujabb mintákkal. Az anyag finom damaszt-szattinból való. Utánvétellel szállit.

Előnyomda intézet

Szombathely.

REGÉNY.

Társadalmi küzdelem.

Kredeti bünügyi regény. Irta ILOSVAI HUGO.

Minden jog fentartva.

A palánkhoz érve, a detektiv ráadta a törpére a felöltőjét, mely annak bokájáig ért és azt egészen eltakarta.

— Hiába öltöztetnélek akármibe, ha történetesen ismerőssel találkozunk, az minden álöltözködés dacára is felismerne. Hát csak azon legyünk, nehogy engemet felismerjen valaki.

Magára vette ujra az éjjeli ör öltözetét, aztán a törpét átsegitve a palánkon, maga is gyorsan átmászott.

Sietve mentek a kerepesi-ut felé és ott egy befelé menő konflisra ültek.

— A „párisi udvarhoz!" — mondotta a detektiv. — Még pedig a koronaherceg-utcai oldalhoz!

A kocsi odavitte őket.

A detektiv kiszállt és becsengetett, aztán kifizette a kocsist és elküldte.

A kocsi akkor indult utnak, amikor a kaput a házmester kinyitotta.

A törpe odasugta a detektivnek:

— Te, ez handlanger! (Segitő.)

— Kicsoda?

— A kocsis!

— Tudom! Azért jöttem épen ide!

A házmesternek pedig azt mondotta:

— Pista, eressz ki bennünket a másik kapun!

A házmester egy pillanatra meglepődött, de azután utnak indult a másik kapu felé.

Nem kérdezett semmit, mert ismerte a titkos rendőrt és tudta, hogy ez ok nélkül semmit sem tesz.

Ő maga u. n. spicli volt, azok közül való, akikkel Thaisz főkapitánysága idején az orosz spicli-rendszert akarták meghonositani, ami azonban kudarccal végződött, mert hamarosan meggyőződtek arról, hogy ezeknek a kémeknek legnagyobb része kettős szerepet visz, amennyiben nem a rendőrségnek, hanem a rendőrséget kémlik a tolvajok számára.

(Folyt köv.)

Férfiak és Nőknek

a legmakacsabb heveny és idült folyások (tripper befecskendezés nélkül a legbiztosabb gyógyszerek a

„Samid labdacsok"

bizonyultak. Egy doboz 100 labdacs tartalommal és pontos használati utasitással 6 korona. Vidékre 6 korona előleges beküldése vagy utánvét mellett diskréten küldi.

Továbbá köszvényes reumatikus, podagrás bajok ellen legjobb a

Sapol-köszvény-kenőcsöt.

Meggyógyul! Munkabiró! Egészséges lesz

Egyedüli biztos hatásu szer az összes reumatikus bajok ellen. Leggyorsabban gyógyitja a köszvényt, csontfogatást, nyilamlást, keresztcsontfájdalmat, hátfájást, derékfájást, gyomor-, lép- és májdaganatot, mirigyes bántalmakat, izomhüdést, az összezsugorodott, hajlithatatlan ereket és inakat, a fősfájást és fogfájást. Ára 5 kor. Egy doboz Lederer-féle vér- és gyomortisztitó labdacs 2 korona 40 fillér.

Kapható a fő- és szétküldési raktár: „Magyar Király" gyógytárban Budapesten V., Erzsebet-tér—Marokkói-u. 2.F. sz.

Megrendelhető utánvét vagy a pénz előleges beküldése mellett.

Ezer és ezer hálanyilatkozat.

MINDEN VIDÉKI
LUSTIG
EDÉ HEZ EGY
BUDAPEST
KEREPESI ÚT 2
HOL
URI NŐI DIVAT
FEHÉRNEMŰKET
OLCSÓN LEHET BESZEREZNI

KÉPES ÁRJEGYZÉK
BÉRMENTVE.

Én kopasz voltam!

Néhány évvel ezelőtt koponyám teljesen kopasz volt. Atyám és öregatyám kopaszok voltak. Eredetileg hajam szálai nagyon vékonyak voltak. Mikor már megnyugodtam abban a tudatban, hogy kopasz maradok, a midőn egy svájcai utazásom alkalmával Epstein L. úrral, hírneves vegyésszel és hajegészségügyi szer készítővel megismerkedtem, a ki beszélgetés közben egyszer csak azt a kérdést intézte hozzám, hogy nem-e óhajtanék dus hajzatot.

Természetes, hogy feszült figyelemmel lestem szavait, kijelentve, hogy nagyon is óhajtanék szőrt hajat. Ezek után elmondta, hogy egész életén át vegyi dolgokkal foglalkozott és különösen sok időt szentelt a haj betegségeinek. Állításainak igazolása céljából átnyújtotta „SAMSON" készítményét. Csak rövid ideig használtam azt a készítményt. Három hét multán hajam nőni kezdett és 40 nap multán koponyámat már haj borította. Egy részét a készítménynek oda adtam két ismerősömnek, a kik közül az egyiknek a haja teljesen kihullt. Mindkét esetben az eredmény szinte meglepő volt. Azóta foglalkozom ennek a „SAMSON" kenőcsnek az eladásával, melyet közvetlenül a feltalálótól kapok. Abban a helyzetben vagyok, hogy százával tudnék felsorolni személyeket, mindkét nembeli, a kiknek a kenőcs csodás módon használt. Nem valami titkos szer. Nincs a szernek csillogó czimkéje. Ellenkezőleg, hogy a fejbőrt óriási mértékben táplálja, előnye, hogy növeszti a hajat és azt épségben tartja. Jótállok, hogy a kenőcsben egyáltalában nincs veszélyes anyag.

Hogy erőnek a szernek a valóságáról mindenki meggyőződést szerezhessen, bárkinek küldök kívánatra próbadagot és ha tapasztalja az illető, hogy haja nőni kezd, rendeljen egy másik adagot 6 koronájával egy dobozzal, 12 koronájával 3 dobozzal, 20 koronával 6 dobozzal.

Czím:
Generaldepositeur für Oesterreich-Ungarn
D. SCHÖN
Wien, Gumpendorferstrasse 35.

Kisérlet ingyen — Kisérlet ingyen

Minden olvasó, a ki czímét beküldi és 20 fillér bélyegot mellékel portóért, kap tőlem egy adagot ebből a szerből ingyen.

Poloskák

és azok petéit csupán a kitűnő összetételű

KORYOS poloska-tinkturával

lehet végleg kipusztítani. KORYOS nem mar, nem piszkit, nem hagy maga után sem bűzoron, sem fehérneműn, tapétán stb. Türhető szagánál fogva mindenütt szivesen használják.

! Legolcsóbb !

1 lit. üveg ecsettel 4 kor. | ½ lit. üv. ecsettel 1 kor.
½ lit. „ „ 2 „ | Próbaüveg . . 80 fill.

KORYOS rovarirtó por

szóró dobozokban sváb, csótány, hangya, légy, bolha, úgy mint minden konyhaféreg kiirtására a legbiztosabb!

1 nagy doboz ára 1 kor., 1 közép doboz 60 fill., 1 kis doboz 30 fillér. — Egyedüli készítője:

Petrovits Miklós droguista,
IV., Bécsi-utcza 2. sz.

Mirtus-Crême

törv. védve, az angol kiállításon nagy arany éremmel kitüntetve — szeplő, máffolt, bőr ráncolás, pórusnyás ellenszer ellen, bőr finomító, szépítő, a ráncokat elsimítja.

Kis tégely 1 korona
Nagy tégely 2 korona

Hozzá Mirtus-szappan 80 fill., Mirtus poder 1 korona.

„Apostol"-gyógyszertár
Budapest, József-körut 34.

A világhírű eredeti angol „Helical-Premier" kerékpárokat

mélyen leszállítva 185 frttól feljebb havi 8 és 10 frtos részletre, elsőrendű „Cyclon" gépeket 90 frt-ért és kerékpáralkatrészeket, az országban egyedül álló nagy bevásárlásaink folytán 50 százalék árleszállítással szállítunk vidékre és bárhova.

1 db I. rendű külső gummi egy évi jótállással	frt 5.—	és 3.50
1 db I. rendű belső gummi egy évi jótállással	„ 3.—	„ 2.—
1 db jó minőségű acetylen-lámpa	„ 3.25	„ 2.—
1 pár kitűnő pedál	„ 2.75	„ 2.25
1 db jó minőségű kerékpár-láncz	„ 2.50	„ 1.90
1 db angol nyereg	„ 3.25	„ 2.—
1 klgr. calcium carbid	„ —.—	„ —.80

Nagy árjegyzéket több mint 300 képpel ingyen küld

Láng Jakab és fia
az ország legnagyobb és legmegbizhatóbb kerékpár-raktára.
Budapest, József-körut 41. szám
Fióküzlet: Rottenbiller-utcza 1.
Az árak különösségeért kereskedünk és nem tetszőkér a pénzt visszaküldjük vagy kicseréljük.

„Barát-ital"

gyomor-tiszitó készitményem a legkitűnőbb étvágyat-hozó gyomor-tisztitó és hashajtó, igen jó szer és gyorsan hat, naponta két pohárral megendő. Régi gyomorbaj, székrekedés, hidegülés, szédülés és fájás ellen csakis ez segít. Egy üveg ára 40 és 80 krajczár.

Készítő és levélczím: Zenke Zoltán, Szeged.

A valódi üvegen rajta van: Zenke Zoltán Szeged. Kiárusitó kereskedők 40 százalék mellett kereshetnek, vidékiek utazó és helyi ügynökök is.

KAPHATÓ:
Szécsényfehérvárott: Reinitz Lipót, ifj. Tóth Gyula, Márton Péter fűszer-üzlete.
Szombatban: Horváth István vas- és fűszer-üzlete, Klein Ignácz vas- és fűszer-üzlete, Németh Jenő, Schultz István, Bartha Sándor fűszer-üzlete.
Nagykanizsán: Fesselhoffer József, ifj. Fischer Ferenczné, Rottmann-testvérek fűszer-üzlete.
Hanzán: Vizy Domokos, Ruszinkó Antalnál.
Bajtán: Droschler Gyula, Bruck Pálnál.
Győrött: Brettenhoffer Józsefnél.
Komáromban: Zanka Edénél.
Szatmáron: Wallon H. fia, Sebes Józsefnél.

Jégverés ellen

jutányosan és kedvező feltételek mellett biztosit a

Hazai
általános biztositó
részvénytársaság.

Forduljon tehát az érdeklődő gazdaközönség bizalommal kerületi felügyelőség, főügynökség, illetőleg helyi ügynökségeinkhez, a hol minden tekintetben készséggel adnak tájékozást.

Kárainkat gyorsan és méltányosan bonyolitjuk le, azonfelül kedvező fizetési feltételeket adunk.

Hallatlan!!
4 pár czipő
csak 2 frt 50 kr.

olcsó árért lesznek a nagy mennyiségben eszközölt bevásárlás miatt eladva. Egy pár férfi és egy pár női barna, szürke vagy fekete fűzős czipő erősen szegelt talppal, legujabb alak, továbbá egy pár férfi és egy pár női divatos czipő zsinórzalta. Mind a négy pár 2 forint 50 krajczár. Megrendelésnél elegendő a láb hossza. Szétküldés utánvét mellett.

Schuh-Export F. Windisch
Krakau A/I. szám.
Csere megengedve, a meg nem felelőért pénz is vissza.

Hasznos tanácsadó
NEMI BETEGEKNEK

a „Népszerű Utmutató" cz. könyv, mely 200 oldalon a titkos betegségekre vonatkozó minden tudnivalót és gyógykezelési módot tartalmaz. Szerzője Dr. GARAI ANTAL országos hírű specialista a könyvet bárkinek teljesen ingyen zárt borítékban küldi meg. A könyv már az 50-ik kiadásban jelent meg és sok ezer ember köszönheti annak gyógyulását. Portóra 20 fillér bélyeg küldendő. Czím

Dr. GARAI
Budapest, VI., Andrássy-ut 24.

hol a munka szerzője nemi-, bőr- és hugyszervi betegeknek naponta rendel d. e. 10—4-ig és este 7—8-ig.

Egy Katechu-Injectióm az egyetlen biztos szer hugycső és fehérfolyás ellen. Egy üveg uraknak 2 korona; nőknek 2 kor. 0 fillér

Csak Gyarmati-féle Katechu-Injectiót kérjünk!

Kapható minden gyógytárban. — Főraktár:
Városi gyógyszertár a „Szent-Háromság"-hoz
Baja, Fő-utczn 394.

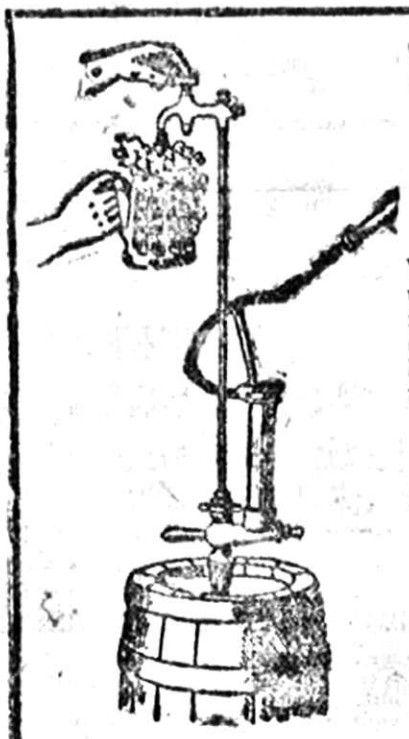

Vendéglősök figyelmébe!

Van szerencsém a t. vendéglős urak figyelmét — a közelgő idényre tekintettel — 48-as sör-szivattyúimra felhivni. Számos kiállitáson kitüntetve! Igen jól működik, czélszerűek és olcsók.

Arak 24, 26 és 30 korona.

Watterich Arnold
Budapest,
VII., Dohány-utcza 5. sz.

Felnőtt és gyermek részére egyaránt legkitűnőbb szappan a világ-hírű
Dr. Schihuiszky-szappan.
1 db 35 kr., 6 darabot teljesen bérmentve küld a pénz előleges beküldése után
Ozonin! kitűnő fogpép! 1 doboz 35 kr.
Székely-gyógyszertár, Kassa

Meteor-Football

vörös gummival elismert legjobb és legolcsóbb.

Szám	1.	2.	3.	4.	5.
	frt 1.75.	2.50	3.—	3.50	4.50
Vörös gummi betét	—.75	1.—	1.20	1.50	1.75

Kapható kizárólagosan:

Révész-nél BUDAPEST, IV., Muzeum-körut 18|F.

Tennis rakcek és labdák.

Somatose
oldható husfehérnye
a bőr tápanyagát tartalmazza a fojós fehérnye és sójmajdnem kizárólag nyomelemekben gazdag. A legjobb erősítő szer
gyors, a tápláltságban visszamaradt egyének, — mellbetegeknek, gyomor- és bélbetegeknek, gyermekeknek, szopó és kórban szenvedő gyermekeknek, gyengeelméjűeknek
VAS-SOMATOSE
elnevezésben pedig kitűnő
Sápkórban
szenvedőknek orvosilag ajánlva.
Somatose a nagy mértékben ezzel az és vasnyat
Kapható minden gyógyszertárban és drogueriában
Csak eredeti csomagolásban valódi.

Nincs többé tyukszem!

Ha tyukszemeitől akar megszabadulni, elegendő egy kisérlet a törv. védett és biztos hatásu DENZINGER-VICTORIA tyukszem kenőcsével, mely a legrövidebb idő alatt eltávolitja a legkeményebb tyukszemet is. — Ára tégelyenkint 1.30 kor., 1.50 kor. előleges beküldése esetén bérmentve szállitja a feltaláló:

DENZINGER ÁDÁM által UJVIDÉK, Duna-utcza 16. szám.

Nyomatott a tulajdonos „Hirlapterjesztő Vállalat" körforgógépén. (Czégtulajdonos: Székely Viktor.)

Hirek.

A püspök távozása.

Kutrovác Ernő győri püspök szombat reggel Récsére utazik az ottani hívek bérmálása céljából, ugyanaz nap városunkba visszaérkezik, délután 5 óra 6 perckor a Budapest felé induló gyorsvonattal hagyja el végleg városunkat.

Áthelyezés.

Horváth Ferenc tapolcai m. kir. adóhivatali ellenőrt a pénzügyminiszter hivatalból Letenyére, helyére pedig Faragó Manó letenyei ellenőrt helyezte át.

Elfogott apácák.

Városszerte tárgyaltak az elmult napokban egy szenzációt. Arról beszéltek, hogy a rendőrség elfogott két apáca-ruhába öltözött egyént, kiknek egyike férfi volt. A fáma csakhamar elterjedt a városban és csakhamar mindenki tudott a szürkenénikékről. Az egész históriának annyi az alapja, hogy két apáca, kiknek tényleg volt engedélyük könyöradományok gyüjtésére, az utcán megkérdezett egy rendőrt, hogy merre van a rendőrkapitányság, hol irományaikat láttamozni kellett. A rendőr maga vezette el a nálunk teljesen ismeretlen apácákat, kiknek iratait a rendőrkapitányság teljesen rendbenlevőknek találta. Abból a körülményből tehát, hogy a két apácát egy rendőrrel látták, azt következtette az utca publikuma, hogy csalókat fogott a policia és rögtön kisütötte, hogy a két apáca egyike férfiu.

Vásári forgalom.

A hétfői országos állatvásár forgalma következő volt: felhajtatott 2120 darab szarvasmarha, eladatott 924 darab; a felhajtott 940 darab lóból 175 darab került eladásra.

Bérma-ajándék.

Szokás, hogy a bérmaszülők, bérmagyermekeiket a bérmálás emlékére megajándékozzák. Ez a jó szokás mi természetesebb, mint hogy a bérmaszülők zsebjeit meglapitja. Ezen nem is lehet megütközni, de már azon igen, hogy ha a bérma-fiu ád bérmálási emléket, bérmaszülőjének. Szerdán a bérmálás után egy kiskanizsai polgártárs bérma-fiával a Király-utcai Petrics-féle vendéglőbe ment sörözni, hol az ujdonsült bérmaapa és fiu a sör hevétől valamin összekoccant, melynek vége az lett, hogy a bérma-fiu egy sörös üveget ugy vágott az apa fejéhez, hogy az soha sem fogja elfeledni a kapott bérma-ajándékot.

A cigányok.

Vásárjaink elmaradhatatlan alakjai a szurtos képü cigányok. Nélkülük nem is képzelhető el a vásár. A két fogalom összenőtt egymással, el nem választható. A cigány adja meg a vásár igazi, jellegzetes képét. Ha elmaradna, nem is hinnők el, hogy igazi vásáron vagyunk. Bizonyos sajátságos életet kölcsönöz ez a vándornép a vásárnak. Neki nincs földje, nincs faluja, ott csatangol az Isten szabad ege alatt; a kőházat utálja, a ponyva-sátort imádja. És ha mulatni akar, akkor is ponyva-sátor alá huzódik, mint tette ezt az elmult nagy vásár alkalmával, mikor a városház előtt levő bábos-sátor alá vonult a cigány-karaván, hol ugy berugtak, hogy az egész sétáló közönség megbámulta őket. Az elmult vásáron különösen sok cigány volt nálunk, nem csoda, mikor a cigány élő vásárkalendárium. A cigányok nagy része már vásár napján felszedte sátorfáját és odébb állt. A másik fele csak tegnap bucsuzott el tőlünk, mert rossz fát tettek a tüzre, rendőrségünk vendégei voltak.

Szerencsés tyuktolvaj.

Ugylátszik, hogy a Csányi László-utcában biztonságban érezhetik magukat az igen tisztelt tyuktolvaj uraságok, mert amint a multkor megirtuk, akkor a 8. számu házban levő tyuk-ketrecet tisztelték meg becses látogatásukkal, most pedig mint értesülünk, ugyanazon utca másik házában garázdálkodtak, ahonnan 3 tyukot és 1 libát vittek magukkal. A tyuktolvajokat a rendőrség nyomozza.

Elfogott csavargó.

Már megirtuk több izben, hogy a csavargók tolvajlásaikat még világos nappal is gyakorolják. Tegnap Vadász Sándor csavargót fogta el rendőrségünk lopás gyanuja miatt. A csavargókkal a rendőrségnek majd minden nap van dolga. A razziák alkalmával mindig összefogják őket, de nem toloncolhatják el, mert helybeli illetőségüek. Épp ez a baj. Ilyen forma elég van városunkban, akik ellen nem lehet eredménynyel védekezni. Elfogják s néhány napra lezárják őket csavargás miatt, azután szabadra eresztik. De nem is tehet mást rendőrségünk, mert helybeliek.

Merénylet.

Egy vasutiört Kapronca és Gyékényes közt, midőn az éjjeli felváltásra ment, megtámadták a horvát zavargók és háromszor rálőttek, de szerencsére nem találták el. A vonatokat ez okból az emlitett két állomás közt az egész mult héten csendőrök hisérték.

Malacokat szoptató kutya.

Somogy-Tarnócán gróf Széchényi Ferenc birtokán Fortély Antal uradalmi ispánnak van egy fehér hosszuszőrü kutyája, amely most két angol malacot szoptat anyai szeretettel. A kutyának a kölkein ugyanis az ispán tuladott s két kis angol malacot kért az uradalomtól, hogy a kutya bőséges tején táplálkozzanak. A próba egyszerre, kitünően bevált, a szegény állat feledi kölkeit a két kis malac mellett.

Nyári mosó kelme

maradékok

érkeztek KOHN S. B és FIAI céghez Erzsébet-tér.

Nagy választék finom BATIST és szintartó KARTON maradékokban.

Eladás csakis a délutáni órákban.

Kerti és vásári ernyők, vizmentes ponyvák

!Olcsó áraink bámulatot keltenek!

Tartós nói cugos bőrcipő párja 2 frt 40 kr.

Kitünő nói gombos bőrcipő párja 3 forint.

Nagyon erős nói fűzős bőrcipő párja 2 frt 80 kr.

Tartós nói bőr félcipő párja 2 forint.

Nói bőrcipő kettős kereszt csattal párja 2 forint.

Tartós gyermek fűzős bőrcipők párja 85 krtól feljebb.

Ia Godyear világcipő, legdivatosabb forma; az árak felülmulhatatlan olcsók.

Fiókraktár Nagykanizsán Kazincy-utca 1. szám.

Kitünő férfi fűzős bőrcipő párja 3 forint.

Nagyon erős férfi bőrcipő párja 2 frt 40 kr.

Nagyon erős férfi sima bőrcipő párja 2 frt 50 kr.

Kitünő férfi br félcipő párja 2 frt 50 kr.

Könyü nói utcai bőrcipő párja 1 frt 50 kr.

Nagyon erős leány fűzős bőrcipő párja 1 frt 70 krtól feljebb.

Az árak a gyár által minden cipő talpába be vannak vésve.

Turul cipőgyár részvénytársaság

Kizárólag magyar gyártmány.

Mindenki tudja,

hogy a **BALATON-féle** nulla liszt a legjobb; kenyérlisztje a legkiadósabb, hogy **kávéjából** főzik a legkitünőbb zamatot, és hogy **szilvá-lekvárja** a legédesebb. Szóval a

Balaton Testvérek **füszerárui a legjobbak,**

készletei a legnagyobbak és árai igen olcsók. Ott kaphatók egyedül a hires erfurti **kerti-magvak.**

Üzletalapitás 1877. évben.

MILTÉNYI SÁNDOR CIPÉSZMESTER

ajánlja dusan felszerelt raktárát,

hol mindennemü uri-, női-, gyermek- és babycipők, bokavédők, bőrharisnyák (gamaschnik), bőr és cipőkenőcsök és minden e szakmába vágó áruk

a legjobb minőségben

jutányos áron beszerezhetők.

Mérték után rendelt lábbelik különös gonddal készülnek.

RUHÁZAT BESZERZÉSE

Kaufmann Mór

férfi- és gyermekruha-raktára

Nagykanizsán, a városházpalotában

Nagy választék

a legdivatosabb finom férfi- és gyermek-ruhákban.

Raktáram legnagyobb része saját készitményem, finom tartós kelmékből.

Túlfizetés szigoruan kizárva.

Kaufmann Mór

férfiszabó-üzlete

Erzsébet-tér, Elek-féle házban

Nagy választék

a legdivatosabb finom angol és belföldi kelmékben.

Izléses elkészitésre és jó kellékre nagy gond fordittatik.

Pontos, gyors, szolid kiszolgálás!

tisztelettel **Kaufmann Mór** férfiszabó.

Mindkét üzletemre a nagyérdemü közönség szives pártfogását kérve, maradtam

ZÁLOG INTÉZET.

A NAGYKANIZSAI

KERESKEDELMI és IPARBANK

RÉSZVÉNYTÁRSULAT

hatóságilag engedélyezett

ZÁLOG-OSZTÁLYA

mindennemü uj árura, ékszerekre, arany- és ezüstnemüekre

KÖLCSÖNT AD.

Zálogtárgyak postán vagy vasuton is elfogadtatnak.

ÜZLETÁTHELYEZÉS

1903. augusztus hó 1-én.

Van szerencsém a nagyérdemü közönségnek becses tudomására juttatni, miszerint üzletemet fennti időben a mellettem levő **Fantl-féle** bolthelyiségbe helyezem át, mely alkalommal a raktáron levő árukat már most **a legjutányosabb árak** mellett bocsájtom a tisztelt vevő közönség rendelkezésére.

Kiváló tisztelettel

Boronkay Károly.

Bérbeadás.

A nagykanizsai Polgári Egylet bérbeadja

1903. évi október hó 1 napjától

kezdve az egyleti helyiségekkel és a bálokra alkalmas nagyteremmel kapcsolatos épületek földszintjét, korcsma üzletül a hozzá tartozó mulató kerttel együtt.

Bővebb felvilágositást dr. Rosenberg Mór, titkár ad.

Üzlethelyiségünket

1903. évi augusztus hó 1-én

BORONKAY KÁROLY ur átveszi és azt arra az időre

kiüriteni vagyunk kénytelenek.

Ebből kifolyólag alkalmat nyu tunk a nagyérdemü vevőközönségnek, hogy szükségletét

nálunk igen olcsón

beszerezhesse.

Kiváló tisztelettel

Fantl testvérek.

II. évfolyam. 150. sz. Nagykanizsa, 1903. szombat, május 30. Egyes szám 2 fillér

NAGYKANIZSAI FRISS UJSÁG

Előfizetési ára:
Helyben házhoz hordva egy hóra 60 fillér.
Vidékre póstai küldéssel egy hóra 1 korona 20 fillér.

Kiadó tulajdonosok: Krausz és Farkas.
Felelős szerkesztő: Klopfer Hugó.
Szerkesztőség és kiadóhivatal: Krausz és Farkas papirkereskedése.

Megjelenik naponta korán reggel.
Nyomatott a „Nagykanizsai Friss Ujság" szerződéses nyomdájában.

Nagy kazánrobbanás a fővárosban.

Gyermekgyilkos anya és leánya.

Korrupció.

Minden összejátszik, hogy itten teljessé legyen a korrupció. Közreműködnek ebben az állami élet minden tényező, a politika e társadalom is.

De hát a diplomácia mindig ebben utazott, minden nemzeteknél ez volt a célja, a kenyere, korrupciót teremtett, meghamisitotta az állapotokat és ezt a maga hasznára, a maga céljaira felhasználta.

A társadalom azután, mikor a meghamisitás, a megtévesztés elérte azt a tetőpontját, hogy az ilyetén megteremtett állapotokat tovább türni a nemzeti élet veszélyeztetése nélkül nem lehetett, megváltoztatta ezeket az állapotokat, még ha kellett erőszakos uton is, vissza állitott a régi rendet, vagy teremtett egy jobbnak gondolt ujat.

Azoknál a nemzeteknél pedig, hol a társadalomnak az a teremtő ereje nem volt meg, a hol az állami élet megrohasztotta és elpusztitotta a társadalmi életet, megmétyezvén ez által az egyént is, ott megszünt ez az élet teljesen, fölbomlott a szervezet és az állam megszünt állam és nemzet lenni.

Igy volt ez a rómaiaknál is.

Adja isten hogy ne igy legyen nálunk.

Én azonban hirlapirói müködésemben, akkor, mikor kénytelen-kelletlen figyelemmel kisérem, hogy mi történik körülöttem, mi történik itten, azt tapasztalom, hogy társadalmi életünk teljesen korrumpált, nincsen benne őszinteség, nincsen benne igazság.

Az emberek egymást, a kenyeret és a mamunot hajszolják, közben ámitják, csalják nemcsak a világot hanem önmagukat is, egyesek kivételével mindenkint meglehet vásárolni, nemcsak a nemcsak a testét, hanem a lelkét is és az elveket az érdek szabályozza, irányitja.

Minden csak tettetés, ámitás komédia, puritán jellemek alig találkoznak és sokkal kevesebben vannak, hogy nemesitve megtermékenyithessék a többiek ellenét. A tisztesség csak odáig terjed, a meddig a nyilvánosság szeme lát, függöny mögött aljas orgia folyik a helyen, a becsületre pedig csak annyira vigyáznak, hogy a büntető törvénykönyv §§-ai a csorba ne essék raja.

Erre is csak a többiek kedveért, mert mindig a látszat az, melyet meg kell óvni.

Ebben a tetetésben, ámitásban, palástolgatásban a közvélemény és organuma, a sajtó is bünrészes.

Már pedig hol a közvéleményből hiányzik az igazságszeretet, a részrehajtatlanság és nyilt őszinteség, ott a társadalomban már pusztit a métely.

Ilosvai Hugó.

A szerelmi dráma.

Budapest, máj. 29.

Az a hir volt tegnap elterjedve, hogy Vécsey huszár-főhadnagy meghalt, de Csongori Mariska, az a szinésznő, aki miatt a szerencsétlen huszár-főhadnagy az öngyilkosságot elkövette, még él.

Tény azonban az, hogy Csongori Mariska estére meghalt, mig a főhadnagy még mindig életben van. Az orvosok nem hiszik, hogy meg tudják menteni.

Óriási szerencsetlenség a fővárosban.

Kazánrobbanás egy petroleum-gyárban.

— Saját tudósitónktól. —

Budapest, máj. 29.

Nagy szerencsétlenség történt ma hajnalban a főváros területén. A Külső Soroksári-ut mentén a Kén-utca 8. szám alatt levő Magyar Petroleum Ipar r. t. tulajdonát képező gyártelepén kátrány-kazánrobbanás történt. Egy ember meghalt, kettő haldoklik és egy sulyosan megsebesült.

A gyárban veszedelmes tüz tört ki a kazánrobbanás következtében, a melynek eloltásán ugyszólván az egész fővárosi tüzoltóság fáradozott. Szerencsére azonban harmadfél órai munka után a tüzet lokalizálhatták. A kár nagy, mert a kazán értéke közel 30,000 korona. A helyszinén járt tudósitónk a következőket irja:

A kazánrobbanás.

A kora reggeli órákban mint a futó tüz terjedt el a hire annak, hogy nagy tüz van a Külső Soroksári-uton.

— A robbanás pontban negyed 4 órakor történt.

Egy pillanatig mély csend állott be, de aztán egyszerre, mintha megelevenedett volna az egész környék.

Zürzavaros kiáltások, jajgatás és segélykiáltások egybevegyültek.

A segélykiáltások a petróleum-gyárból hallatszottak, ahonnan hatalmas láng nyelv csapott elő.

A vizsgálat konstatálta, hogy a gyár egyik hatalmas pároló kazánja robbant fel, légbe röpitvén annak az épületnek fedelét, ahol állt.

A sebesültek.

A gyárban éjjel-nappal dolgoznak, hogy az üzemet fenntartsák. A felrobbant kazánnál 4 munkás volt elfoglalva. Névszerint: Pata Béla 35 éves, Szilárd Ferenc 34 éves, Zsemba Antal 26 éves és Schinder Ferenc 38 éves gyári munkások. Az utolsó három ember lengyel munkás.

A robbanás után roppant nehéz volt odajutni, mert bár a kazán épülete, a melyben különben sorjában több pároló kazán is van, vasból és téglákból van épitve és csak a legszükségesebb részek fából, az utóbbiak mégis meggyulladtak és hatalmas lánggal égtek.

A gyár tüzoltói és a megmenekült munkások nagynehezen a szerencsétlenség szinhelyére tudtak jutni a tüzön keresztül.

Rémes látvány tárult itten eléjük. A négy munkás a földön hevert sebekkel borítva.

A négy embert kihozták a szabadba és a mentőket hivták ki segitségükre. A mentők négy kocsin vonultak ki. Kovács Aladár dr. igazgató személyes vezetése alatt. Az ő gyors megérkezésüknek köszönhető, hogy a sérültek közül hármat meglehetett menteni az életnek.

Pata Béla meghalt. Egész teste összevolt égetve a felrobbant kazánból kiömlött gáztól és csontjai összevoltak törve, mert a nagy légnyomás a szerencsétlent a falhoz vágta.

A rendőrség azonnal vizsgálatot indított, ami azonban tekintettel az óriási zürzavarra, nehezen ment.

A fődolog az volt, hogy megállapitassék, mi okozta a kazánrobbanást.

A vizsgálat meg fogja állapitani, hogy kit terhel a felelősség.

A tüzvizsgálatot délben fogják megtartani.

ORSZÁGGYÜLÉS.

Képviselőház ülése.

Elnök: Tallián.
Jegyzők: Dedovich, Kőszeghy Andrey.
Jelen voltak Széll, Lukács, Plósz.

Plósz Sándor igazságügyminiszter beterjesztette az uzsoratörvény módositásáról szóló törvényjavaslatot.

Gabányi és Vészi.

Gabányi Miklós: Vázsonyi tegnapi beszéde alatt, midőn a kapacitációról volt szó, Vészi azt kiáltotta közbe: Hát Gabányi beszéde ugyan hit kapacitálna? Mi baja van Vészinek szólóval? Ha csipkedni akar Vészi, akkor vissza fogja csipkedni. Ajánlja Vészinek, hogy olvassa el szóló beszédét 3 nap egymásután minden reggel bizonyosan kapacitálva lesz. Bejelenti azt is, hogy Borbély György azt kiáltotta közbe beszéde alatt „Micsoda szemtelenség?“ Borbély utólagos rendreutasitását kéri.

Elnök: Következik a napiren.

Ugron Gábor Gabányi bejel[illegible] tett, kérem az elnök urat, hogy intézk.

Elnök Utána fogok nézni a naplóban s ha az emlitett közbeszólás tényleg megtörtént intézkedni fogok,

Most áttérünk napirend szerint

a miniszterelnök jelentésének folytatólagos tárgyalása.

Eötvös Károly nem adja jel a reményt hogy sikerülni fog a parlamenti rendet helyreállitani. Rátér azután a többség fogadalmának meghatározására s Vészivel polemizálva a többség megalakulása módját birálja. Központi végrehajtó, hatalom intézi a választásokat, a központi irodában van a pénz a sok pénz, Válogatják, hogy mi kell az egyes kerületekben, Főispán, alispán; sok kelyen csak pénz kell. (Derültség:) Ez a központ most is működik. Hogy került volna Neumann Ármin Bereckre, vagy Vészi Szász-Sebesre? Ismerték őt kerületében.

Domahidy Viktor: Hát Gabányi Diósadra?

Endrey Gyula: Vásuton, (Derültség.)

Ugron Gábor Több joggal, mint Sámuel Sándor.

Gabányi Miklós: Apám, nagyapám is ott lakott,

Vészi József: Nyugodt lélekkel mondhatom én is, hogy ismertek kerületemben.

Eötvös Károly A központ jelöltjei voltak tehát a központot kepviselték. A hivatalos jelölések rendszerét Franciaországban már III. Napoleon korában a választási elv meghamisitásának minősitették. S nálunk azt még most is természetesnek találják.

Széll Kálmán miniszterelnök: Az utolsó választásnál ugyan nem.

Eötvös Károly. Most az is lábra kapott, hogy minden jelölés alkalmával bizalmi sürgönyöket küldözgetnek a miniszterelnökhöz Vészit figyelmezteti, hogy 1877-ben Deák nagyon óvott példáktól. Most a kormány adhat sokat, de az ellenzék csak az igéretnél marad.

Drakulics Pál: Az igaz. Sokat igérnek, mit teljesiteni nem tudnak.

Vázsonyi Vilmos. Ellenzéki korából tudja. (Derültség.)

Eötvös Károly: Drakulics is óka, hogy az ellenzek nem tudja teljesiteni kötelességét. Rátér a vármegyék feliratairól, melyekről a Magyar Nemzet naponta lajtorját közöl, a Budapesti Napló pláne azt irja hogy. A nemzet ébredése. Pedig voltaképpen a vármegyék rugodozása az. (Derültség.) Vészi statisztikai adatokkal jött elő. Pedig a statisztikáról már elmondották hogy: Egy kis ideig keveset ér, azontul pedig semmit? Derültség. Gratulál Vészinek az ilyen tudományhoz. Szólót ezelőtt 26 évvel választották meg egy helyen, hol akkor 1400 választója közül 70 volt hivatalnok s papi voks. Most pedig 800 közül 300 a hivatalos szavazat. Igy alakul a többség a törvényhatóságokban is. Vannak itt jólelkü férfiak, de ezekben kevés a politikai bátorság. Szóló igazat ad Vészinek, hogy a többség akarata megnyilatkozását meggátolni nem szabad. De ezzel szemben megjegyzi, hogy fiainkat arra kényszeriteni, hogy idegen kormányzóra, idegen zászló alatt szolgáljon, nem becsületes dolog. Tetszés a szélsőbalon. A többség igazsága ilyenformán szembe került a nemzet igazságával. Milyen legyen a megoldás? Vészi kereste, de nem találta meg.

Vészi József: Meg is találtam!

Eötvös Károly: Meglehet, hogy megtalálta, de nem mutatta meg. (Derültség) Mert a megoldásra Gladstonet találta ki. Szóló nem tartja szerencsés dolognak idegen viszonyokkal érvelni a házai viszonyok megitélésénél, mert olyan sorsban, mint a magyar, nincs egy nemzet sem. A magyarnak külön sorsa van. Kisértse meg a sors Angliát, hogy idegen uralkodóház kormányozza, hogy idegen vezénysze alatt komandirozzák az angolt, akkor Gladstone nem beszéddel tiltakozna, hanem forradalommal, meg hóhérpallóssal, mely alá oda tartaná a király fejét. (Zajos tetszés a szélsőbalon) A függetlenségi párt azért küzd, hogy a hadseregben a nemzeti érdek s erő érvényesüljön. Mert nemcsak a nagyhatalmi érdekekről, hanem a nemzet jövendőjének biztositásáról is van szó, melyet egy halandó király személyéhez fűzni nem lehet. Szóló bizik abban, hogy elvbarátai is ugy gondolkoznak, hogy idegen hadseregnek többé ujoncot nem adunk tehát a rendes ujoncjutalék javaslatát sem szavazzuk meg. Vészi angol igazságokra hivatkozott.

Vészi József: Hivatkozhatom magyar igazságra is.

Ugron Gábor: Magyar igazság a vértanuság.

Eötvös Károly: Azt kérdezte Vészi, hogy mik azok a közjogi sérelmek? Hát azok, mikre Vészi angol s német példákkal hivatkozni nem tud. Az, hogy fiaink idegen zászló alatt kénytelenek harcolni. A nemzet jogának s becsületének megsértése. (Zajos tetszés a szélsőbalon)

Olay Lajos Erre felelj Józsi. (Derültség)

Eötvös Károly. Andrássy Gyula gr. s még többen arra a csudálatosan hiába való dologra hivatkozott, hogy bebizonyitsa, miszerint a magyar nyelv jogai az 1867 XII. t.-c.-ben biztositva nincsenek. Erre nézve a törvény azt rendeli, hogy a hadsereg közös. Tehát sem Ausztriáé, sem Magyarországé. Kié hát? A királyé nem Mert az irtóztató csalás volna, hogy az általunk fizetett hadsereg a király tulajdona legyen. Ellenben az az igaz, hogy a hadseregnek közös tulajdonosai Ausztria é Magyarország. De ha tovább kutatja, azt találja, hogy csak Ausztriáé, ellenben a miénk nem. Nem tehető fel a 67-es törvényhozástól, hogy igy be akarta csapni a nemzetet. Ellenben az világos, hogy a német nyelvet a magyar ezredekhez becsempészték. A jelvényeket a francia háboru idején 1867-ben nem bolygatták ezeket a kérdéseket, hanem avval a szándékkal, hogy alkalmas időben ezt a kényes kérdést elintézik, hallgattak fölötte. S hogy ez a kérdés rendbe hozassék, annak az ideje elérkezett, Vészi azon csodálkozott, hogy 37 év után jutott csak eszébe háborgatni a szélsőbalnak a kérdést. Mint az egykori jobbágy, ki azon csodálkozott, hogy eltörött a botengelye, pedig 22 évig használta szünteleu. (Derültség.) A szélsőbal azért nem foglalkozott a nyelvkérdéssel, mert az Istenben boldogult nemzeti párt vette fel programmjába. De Mocsáry, Simonyi s a többi nagy férfiak sokszor ohlegették a kérdést. Szóló hozta fel a Grebben ezred sérelmeit is. Különben is, ha 37 éven keresztül nem foglalkoztak e kérdéssel, akkor az a kötelezettsége, hogy még 37 évig hallgassanak. A nagyok beszedei nem birnak dogmatikus erőzel. A nemzet sérelme ma is meg van. Fogadást tettek, hogy ezt orvosolni fogják, akármi történjék is, (Taps a szélsőbalon, mert különben gyáva s alávalóan cselekednének.

Elnök, Kéri a szónokot, hogy parlamentárisabb kifejezést használjon (Nagy zaj a szélsőbalon)

Eötvös Károly: Nem vonja kétséghe a többség hazafiságát, de nem tartja azt élénknek. A passiv rezistenciát egy pár megbolondult szultánon kivül senki sem helyesli. (Zajos derültség)

Széll Kálmán miniszterelnök. Megakadályozunk mindent.

Eötvös Károly. Minden kormány dolgozni akar.

Széll Kálmán miniszterelnök: Mi is dolgozni akarunk, ha nem engednek.

Eötvös Károly: A miniszterelnök felállitotta azt a kétségen kivül szellemes tételt, hogy a kisebbség becsülete nincs a kormány javaslataihoz hozzákötve.

Széll Kálmán miniszterelnök. Nincs is.

Eötvös Károly: Az ellenzék becsületbeli fogadást tesz a nemzettel szemben, Ezért nem fogadják el a jelentést. (Zajos taps a szélsőbalon, szónokot számosan üdvözlik.)

Vészi József Személyes kérdésben szólal fel. Azért választották meg a Királyhágón túl is, mert mint ujságiról ismerték. Antipátiával fogadták mint zsidót, de szellemi képességének bemutatásával sikerült megnyerni a választókat. Majd hosszasan fejtegeti a hadsereg nyelv kérdését, melyek rendezésére szóló szerint későbben kerül a sor.

Eötvös Károly ugy értette Andrássy Gyula gr s a miniszterelnök fejtegetéseit, hogy a német nyelv használata a hadseregben a 67-es törvények szerint nem törvénytelen. Megjegyzi még azt is, hogy ha eddig hibázott is, azt ezután helyre hozza.

Utólagos rendreutasitás.

Elnök Meggyőződhetnénk az országgyülési naplóból, mint magától Borbély Györgytől, hogy a „Szemtelenség“ szót tényleg használta. Ezért most utólag rendreutasitom.

A jövő ülés napirendje.

Elnök: Áttérünk most az interpellációkra. Megelőzőleg azonban javasolom, hogy a mai napirendet szerdán folytassuk. Helyeslés.

A Ház igy határozott. Elnök 10 percre felfüggesztette az ülést.

Szünet után Endrey Gyula interpellált egy magyar alattvaló ügyében, a kinek az üskübi cs. és kir. magyar konzulátus elvette utlevelét. Az interpellációt kiadták a miniszterelnöknek.

Szabó István a Rábaszabályozás ügyében interpellál.

Darányi Ignác földmivelésügyi miniszter megigéri, hogy a Rába ármentesités sürgős előmozditásairól gondoskodni fog. Junius 30-ára értekezletet hivott össze.

A választ tudomásul vették.

Nessi Pál és Gabányi Miklós interpelláltak ezután, mire elnök bezárta az ülést.

Forrongó országok.

A horvát forradalom.

Zágráb, máj 29.

Néhány reggeli lapnak az a jelentése, mely szerint Erdődy grófnak Samobor melletti vadászkastélyát elpusztitották, a valóságban arra rendukálódik, hogy Erdődy gróf vadászkunyhójának (tehát nem vadászkastélyának) bevertók az ablakait.

Bécs, máj. 29.

A dalmát képviselők tegnap hazautaztak, de Bécsben hagytak egy öt tagu bizottságot, amely folytatja a megkezdett akciót.

Tüntetések Olaszországban.

Róma, május 29.

Arra a bécsi táviratra, hogy az olaszországi tüntetés igazságtalan, a Popolo Romano azt jegyzi meg, hogy ezeknek a tüntetéseknek nem szabad tulságosan nagy jelentőséget tulajdonitani, mert nem találnak visszhangot a lakosságnál. A Corriere della Serában Dovidio tanár azt irja, hogy az egészséges ész ellene mond az irredentista tüntetésnek, de az érzelem igazat ad neki. Ehhez járul még az a kérdés is. hogy miért nem panaszkodnak a franciaországi és a svájci olaszok?

Bécs, máj. 29.

Az olasz kormány megbizta Nigra gróf bécsi nagykövetet, hogy az Ausztria-Magyarország ellen Olaszországban történt tüntetés miatt fejezze ki sajnálatát Goluhovszki gróf közös külügyminiszter előtt.

Forrongás a Balkánon.

Konstantinápoly, máj. 29.

Bolgár körökben hire jár, hogy a Mihalicnál, a Levke járásban történt határaffért békésen elintézték.

A király és az obstrukció.

Bécs, május 29.

A király tegnap a hidasi táborban adott udvari ebéden a moson-megyei főispánról tudakozódott a megyei viszonyokról és megkérdezte, vajjon a politikai események befolyásával vannak-e a megyére. A főispán azt felelte a királynak, hogy a megye éppen most készül tiltakozni a parlamenti obstrukció ellen. A király erre azt a reményét fejezte ki, hogy a magyar parlament nemsokára ujra megkezdi hasznos tevékenységét s azt mondta, hogy a magyar kormány nem adhatja föl álláspontját.

Bécs, május 29.

A király ma délelőtt a királyhidai táborból odaérkezett és a Hofburgba hajtatott.

LEGUJABB.

György király Romániában.

Bukarest, máj. 29. György görög királynak a román udvarnál való látogatása most már végképen elhatározott dolog. Már februárban ugy volt, hogy a két uralkodó Abbáziában találkozik, de ez a találkozás elmaradt, mert Károly királyt előbb az országgyülés, utóbb más dolgok itthon marasztalák. A találkozás oka főképpen a balkáni dolgok megbeszélése, de részben személyes szimpátia is. A látogatás idejét pontosan nem állapitották meg meg, csak az bizonyos. hogy a nyáron lesz és Szinajában, a királyi család nyári rezidenciáján.

Kitiltott ujságiró.

London, máj. 29. A Times szerkesztősége közli, hogy pétervári levelezőjétől táviratot kapott, amely szerint az olasz kormány meghagyta neki, hogy hagyja el az orosz területet. Határidőül eredetileg a tegnapi napot állapitották meg, de az angol nagykövet közbenjárására a levelezőnek három napot adtak ügyeinek rendezésére.

Mulatóból színház.

Budapest, május 29.

Krausz Károly háztulajdonos, a kinek király-utcai házában a Rémy-féle mulató volt, kérvényt adott be a főváros hatóságához, hogy ezt a helyiséget akként alakithassa át, hogy ott kisebb szindarabokból álló szinielőadásokat tarthassanak. Az engedelmet kilenc évre kéri s a terveket bemutatja.

A mérnöki hivatal az engedelem megadását javasolta s ugyanezt ajánlotta egyhangulag az épitési bizottság is, arra való tekintettel, hogy nem uj szinház nyitásáról van szó, hanem az eddig dalcsarnokként használt helyiség átalakitásáról, annál is inkább, mert a kulturális érdek azt kivánja, hogy a dalcsarnoknál felsőbbfoku műintézet alakitását a főváros hatósága mozditsa elő.

A tanács, mielőtt az átalakitásra vonatkozó engedelmet kiadta volna, az ügyet a szinház-vizsgáló-bizottsághoz tette át, amely a kérvényt ma vette tárgyalás alá, Horváth János tanácsos elnöklésével. S mert a kérvényben is jelezve volt, hogy az uj szinház müvezető igazgatója Beöthy László lesz, az ülésre őt is meghivták.

A szinház-vizsgáló-bizottság öt szóval kettő ellen ugy határozott, hogy a kérelem teljesitését javasolja.

Gyermekgyilkos anya és leánya.

Schwuk János szabolcsi bányásznak 17 éves Éva nevü leánya szerelmi viszonyt folytatott a bányászszal. A viszonynak következménye is volt.

A mikor a leány észrevette, hogy anyai örömöknek néz elébe, egy Raska Magda nevü javasasszonyhoz fordult, aki addig gyógyitgatta a megtévedt leányt, amig az belebetegedett, de a kivánt eredmény, hogy a szerelem gyümölcsétől megszabaduljon, még sem következett be. Ekkor már nem lehetett tovább titkolni a dolgot, a leány bevallotta betegségének okát az anyja előtt.

Schvuk Jánosné, a megtévedt leány anyja nem csapott lármát a dologból, hanem igyekodott azt ő is elitkolni különösen a családfő előtt, aki nagyon

szigoru volt. Sikerült is titokban tartani a dolgot egész e hó 24-éig. Ezen a napon éjjeli szolgálatot végzett Schvuk János, mialatt otthon a leány gyermeknek adott életet. A szegény kis jövevényt csakhamar megfojtották és hogy még a nyoma se meradjon, mire Schvuk János a családfő megjön, a leány anyja még az éjjel rongyokba csavarta a kis halottat és kivitte a temetőbe, hogy ott elássa.

Amikor Schvukné a temetőhöz ért, véletlenül arra haladt egy csendőrőrjárat, amely megállitotta a szokatlan időben egyedül járó asszonyt, aki nagy zavarában azt sem tudta, hogy mit feleljen a csendőrök kérdésére. A csendőrökben gyanu támadt, kibontották a csomagot, amelyben megtalálták a kis gyermek holttestét, ami miatt azután Schvuknét letartóztatták.

Az eset híre másnap reggel gyorsan terjedt szét s mindenki megütközéssel fogadta, mert Schvuk Évaról senki sem sejtette azt az állapotot, amely bűnbe sodorta őt is, meg az anyját is.

Rablógyilkos rokonok.

Borzolmas gyilkosság történt tegnapelőtt a békésmegyei Gynlavár községben, ahol idősebb Szatmári István odavaló lakos rablógyilkosságnak esett áldozatul.

A mult szerdán éjjel bezörgettek a rablók Szatmári ablakán, mondván, hogy a kukoricakapálás végett akannak vele beszélni. Szatmári felkelt, de alighogy az ajtót felnyitotta, a rablók betörtek és megrohanták Szatmárit, akinek a segélykiáltására a felesége is kifutott.

Élet-halál harc keletkezett ekkor a rablók és Szatmáriék között, akikre késekkel támadtak. Mialatt Szatmári a rablókkal dulakodott, felesége felkapott egy balitát a sötét konyhában s azzal néhányat a rablókra sujtott, miközben ezek leteritették Szatmárit és az asszonyon is oly sulyos sérülést ejtettek, hogy eszméletét vesztette.

A rablók azt hitték, hogy végeztek az áldozatokkal s nyugodtan láttak a rabláshoz s ami értékesebb holmit találtak, azt magukhoz vették és eltávoztak.

A rablógyilkosságot csak reggel vették észre a szomszédok, akik rögtön orvost hivtak, akinek sikerült a sulyosan sérült Szatmárinét magához téríteni.

Szatmáriné nem tudta megnevezni a gyilkosokat, csak annyit mondott, hogy azok a fejükön meg lehetnek sérülve. Ezen a nyomon haladt a vizsgálat, a melynek során kiderült, hogy a gyilkosok ifju Szatmári István és Szatmári Péter, a meggyilkolt unokaöcscsei és az általuk felbérelt Kaszás Vince voltak. Ez utóbbin ejtett Szathmárine sulyos sérülést.

A gyilkosoknak az volt a terve, hogy a Szathmári-párt elpusztitsák, mert a vagyonára számitottak Szathmáriné állapota életveszélyes.

BUDAPESTI HIREK.

— **Kitüntetés.** A király **Winkler** Lajos budapesti állami gépgyári müvezetőnek, a gazdasági gépek gyártása körül teljesitett hasznos szolgálatai elismerésül, a koronás ezüst érdemkeresztet adományozta.

— **A nemzet érdekei.** Jövő szerdán a főváros jogügyi bizottsága ülést fog tartani, melynek napirendjén néhány más tárgyon kivül nemzeti érdekeket érintő néhány ügy szerepel. Somogyvármegye ugyanis feliratot intézett a képviselőházhoz, hogy e magyar földnek magyar kézen való megtartását célzó törvényekre alkosson. Pozsony vármegye a magyar nyelvnek az üzleti élet terén való érvényesülése ügyében terjesztett fel a képviselőházhoz feliratot és végre ugyancsak feliratot küldött Csanádmegye a szegénygyügy jogvédelme érdekében. Mindháromnak vármegye tö vényhatósága köriratban felkérte a székesfővárost is hogy feliratát támogassa és ezeket a köriratok fogja most a bizottság tárgyalni, hogy a közgyülésnek az előterjesztést előkészítse. Megemlitjük egyébtal, hogy az emlitett ülés napirendjén annak az uj lakbérszabályrendeletnek a tárgyalása is áll, melyet a tiszti főügyész dolgozott ki.

— **Gyarapodik a szegénysalap.** A fővárosi rendőrség által ez évi április havában kirótt pénzbüntetések fejében összesen 3236 korona folyt be. A főkapitányság a fővárosi szegénysalapot illető ezt az összeget megfelelő kimutatás kiséretében beszolgáltatta.

— **A tüdőbetegekért.** A pénzügyminiszter a képviselőház mai ülésén törvényjavaslatot terjesztett elő, mely felhatalmazza a pénzügyminisztert, hogy a szegénysorsu tüdőbetegek szanatóriuma egyesületének engedélyt adhasson arra, hogy összesen három millió korona névértékü, egyenként öt koronáról szóló nyereménykötvényt bocsáthasson ki.

HIREK MINDENFELŐL.

— **Terjed a pestis.** Iquilpexben 8 pestisesetet állapitották meg, melyek közül 5 halálos kimenetelü volt, A gőzhajóközlekedés legnagyobb részben szünetel. Itt és Valparaivoban szigoru rendszabályokhoz folyamodtak.

— **Drága az emberélet.** Párisból táviriják: Az emberi életnek nyilt utcán való védelmére atakult egyesület Edvárd angol királyhoz táviratot intézett, melyben kéri a királyt: tiltsa be a Gordon-Bennet-dijért való versenyt, mint ahogy azt Franciaország és Spanyolország kormányai is megtették, hogy ezáltal eklatáns elégtételt adjon a közvéleménynek a civilizált országokban.

— **Loubet Rómában.** Az olasz király párisi látogatása után julius hó 2-án Loubet vissza adja a látogatást Rómában, ahol 3 napig marad. Hogy valjon ez alkalommal a pápát is megfogja-e látogatni, az kérdés.

— **Egyesület a goromba szavak ellen.** Sajatságos cim, de nemes feladat az amire most egy angol liga alakult. Az angol arisztokrácia és a főpapság vállalkozott arra, hogy befolyásukat és evékenységüket oda irányitják, hogy a goromba szavakat kiküszöböljék. A liga azzal kezdte működését, hogy gyárakban és műhelyekben falragaszokat függesztettek ki, amelyben figyelmeztetik a munkásokat, hogy ne gorombáskodjanak, ne káromkodjanak. Ugyanilyen eljárást követnek a kocsisokkal szemben is. Amiből kiviláglik, hogy a kocsis Angliában is kocsis. Nagy vivmány volna, ha a liga nálunk fiókot nyitna.

x **Bajusz- és szakálinövesztőt, hajnövesztőt, arcszépitőt** csakis Tábor gyógyszerész mai hirdetése alapján tessék rendelni.

Tőzsde.

Budapesti gabonatőzsde.

Köttetett Buza 1903. októberre 7.60—7.59. Rozs ápr. —.—.——. Zab máj. ——. Tengeri jul. 6.37—6.35. Repce aug. 12.40—12.50.

Budapesti értéktőzsde.

Előtőzsdén köttetett: Osztrák hitelrészv. 664.25.— Magyar hitelrészvény 727.50— Magyar 4 százalékos aranyjáradék 121.25. Magyar koronajáradék 99.85 — Leszámitoló bank 454.50 Jelzálogbank 521.—— 522.— Rimamurányi vasmü 475.50 Osztrák-magyar államvasut részvény 679.— Déli vasut 46.—. Német birodalmi márka 117.21. Villamos vasut 816.50. Budapesti közuti vasut 610.——

Bécsi értéktőzsde.

Előtőzsdén köttetett: Osztrák hitelintézet részvény 664.25 Magyar hitelbank részv. 726.— Osztrák-magyar államvasuti részv. 681.—. Union bank részvény 529.—. Osztr. koronajáradék 101.05. Angol-osztrák bank 276.50 20 frankos arany 19.07. Déli vasut 48.25 4 százalékos magyar aranyjáradék 121.25. Magyar koronajáradék 99.25. Márka bankjegy 117.20.

Vásárcsarnok. Husfélék: vidéki marhahus eleje 64—78, hátulja 72—90 korona 100 kilónként. Leölt borjuk sulylevonás nélkül 82—102 fillér Lehuzott sertéshus kilója 110—104 fillér. Bárányok párja 5—12 korona. — Tojás: I. rendü friss tojás 54—60, gyengébb áru 56—58 korona. — Tejtermékek: I. Főző teavaj 1 félkilós darabokban 2.40—nalléva rudre 1.60—1.80 korona, tehénturó 0.2.56—24 fillér kilónként. — Spárga: vastagszálu 1.40, közép 1.——1.20, levesspárga 0.60 korona kilónként. — Vadfélék: őz 1.60—1.80, vaddisznó 70—80 fillér kilónként.

— **Közvágóhidi sertésvásár.** Hivatalos jelentés déli 12 órakor.) Tegnapról maradt — darab. Ma érkezett 857 darab. — Déli 12 óráig eladtak 631 darabot. Mai árak: Öreg sertés elsőrendü 90—92 korona, másodrendü 98—— kor, selejtezett áru 94 kor. Fiatal sertés, nehéz 96—102 korona, Középsulyu 94—100 kor., könnyük, 80—94 kor., hussertés, süldő 96—99. kor 100 kilogrammonkint élősulyban.

REGÉNY.

Társadalmi küzdelem.

Eredeti bünügyi regény. Irta ILOSVAI HUGO.

Minden jog fentartva.

A detektiv mégis jónak látta, hogy utközben figyelmeztesse a házmestert:

— Ha valaki érdeklődnék ezen éjjeli látogatás után, ugy semmiről sem tudsz.

— Nyugodt lehetsz! Jó éjszakát!

— Jó éjt!

Szemközt, a kigyó-utcában volt egy rendőrségi őrszoba.

A detektiv előbb óvatosan körülnézett, majd mikor az egész utcában senkit sem látott, átsietett a törpével és benyitott oda.

A rendőrőrmesternek megmondotta, hoey mi járatban van és egyben felszólitotta, küldjön el kocsi után, de olyan kocsit hozasson, melynek kocsisa teljesen megbizható.

Öt perccel később már az ajtó előtt állt a kocsi.

További tiz perc mulva pedig a detektiv is, a törpe is ott ültek Galand Pista szobájában és itták a forró puncsot.

Hajsza a törpe után.

Másnap délelőttjén a Rézorru eljött a Vörös lámpáshoz, elértek a pincelejáró ajtajának kulcsát és lement a pincébe.

A törpét akarta kemény vallatóra fogni.

Mennyire meg volt azonban rémülve, mikor annak hült helyét találta.

Keresett, kutatott.

Semmi nyom. Csak a kötelek maradtak ottan és a kendő, melyet ő dugott a törpe szájába.

Kétségtelen tehát, hogy a törpe nem magától szabadult ki, hanem valaki kiszabadította.

De kicsoda?

Csak az lehetett, aki attól tartott, hogy a vallatásnál a törpe reá fog vallani.

Valaki tehát, aki a bandához tartozott.

Már pedig ez nagy baj!

Mert aki titoktartási esküjét a törpével, ezzel a csacskának ismert fráterrel szemben megszegte, megszeghette mással szemben is.

Szükséges volt tehát ezt az árulót kikutatni, még pedig a lehetőleg legsürgősebben, mielőtt még ő vagy a törpe a cinkostársak boszuja elől a rendőrségre menekül és oti keres oltalmat.

(Folyt köv.)

Okmányszerző vállalat.

„**Esketési ügyvivőség**" minden féle okmányt megszerez. Keresztülvisz és elvállalja **házassági dispenzációkat, névmagyarositást,** mindenfajta tiszti és **katonai** ügyeket, **utlevél** és különböző **engedélyek megszerzését** jogtanácsosa segélyével. **Amerikai és** egyéb külföldi megbizásokat lebonyolit stb. Ügyvivő: **Margitay Zoltán.** Hivatala: Budapest, **Erzsébet körut 9. sz.,** a New-York-palotában. **Szegényeknek ingyen** áll rendelkezésre a vállalat. Telefon 63—65.

Hólyag- és húgyszervi bántalmak

kifolyás, hólyagcsö-égés, vizeletfogyor, hólyagkövesség nélkül, gyógyszer és fájdalom nélkül gyógyulnak a „**LÖCHER-féle ANTIREON**" által.

Belső szer! — Nem szivattyú! — Nem bántalmat! — Orvosok melegen ajánlják!

Üvegje kor. 4.50. Postán 5.70 kor. előzetes beküldése mellett bérmentesen. Kapható az összes gyógyszertárakban.

Főraktár: Török József gyógyszertára Budapest, Király-u. 12 és Andrássy-út 26.

Zürichi selymeknek

világhirük van. Magas divatu változatokban fehér, fekete és mindenféle színekben. Felülmulhatlan választék a legolcsóbb nagybani árakban méter vagy ruhaszámra magányosoknak bér- és támmentesen. Számtalan ezer elismerővel. Minták ingyen és bérmentve. Levélporto 25 fillér.

Seidenstoff-Fabrik-Union

Adolf Grieder & Cie, Zürich P. 45.

kir. udvari szállitók. (Schweiz).

Eddig még nem létezett! Páratlan a maga nemében!

REKORD

müintézet vállalata,

mely hazai szegénysorsu akadémiai müvészekből alakult és czéljuk a nagyközönségnek alkalmat nyujtani igazán müvészi munkák olcsó beszerzésére. Kérjük a n. é. közönség b. pártfogását, mert czéltalt alkalmat nyujt az elnyomott müvészeknek pályájuk folytatására. Jó munkáért kezességet vállalunk, bármely rossz fénykép után is. Árak minden utánfizetés nélkül

Életnagyságu krétarajzok vagy nagyitások papirkerettel együtt 3 kor.
Életnagyságu pasztell-festmény papirkerettel együtt . . . . . 6 „
Életnagyságu olajfestmény . . . 10 „

Vidéki megrendelések utánvéttel, minden kép után 1 korona csomagolási dij fizetendő.

Müterem:

Budapest, Rottenbiller-utcza 46.

Gyomor-, bél- és vértisztitó kurának már fél pohár természetes

IGMÁNDI

KESERŰ-VIZ

egyelenkint használva, kitünően beválik

Üvegje 60 fillér.

Kapható mindenütt, ugy a forrásu ajdonos **SCHMIDTHAUER Lajos** gyógyszerésznél **Komárom**ban.

Raktár Budapesten: **ÉDESKUTY L.** czégnél.

Sertés-por.

Ól- és gyógyszer sertéseknek.

A legmelegebben ajánljuk e porokat, melyek kiszámithatatlan károktól óvják meg a sertés-tulajdonosokat. A meleg idők beáltával, de egyébkor is, ha valamely betegség mutatkozik, minden sertésnek egy por adandó, mely az egész évre felcslegessé tesz minden egyéb gyógyszert. Sertéseknek 1 adag 4 kr., malacznak 3 kr.

Sertés-por. Emésztő por rossz emésztés és étvágyhiánynál 1 adag 3-szorra adandó. Ára 10 kr. Kapható:

MILASSIN ILLÉS gyógyszertárában SZABADKÁN.

Nodusin

aranyér-balzsam.

Egyedül álló szer, mely operáczió, vagy égetés nélkül **tökéletesen és biztosan gyógyitja ugy a vak, valamint a nyitott aranyeret.** Kórházilag kipróbálva, Teljesen ártalmatlan. Elismerő levelek szerint **százakat és százakat** teljesen kigyógyitott. — Törvényesen védve. Kapható a készitőnél **Nagy Kálmán** gyógyszertára **Ny regyházán,** továbbá: **Török Józsefnél Budapesten,** Király-utcza 12. és a többi gyógyszertárakban is. Ára használati utasitással együtt **4** korona, bérmentes küldéssel 5 korona, Az összeg előzetes beküldése, vagy utánvét ellenében.

Jégverés ellen

jutányosan és kedvező feltételek mellett biztosit a

Hazai általános biztosító részvénytársaság.

Forduljon tehát az érdeklődő gazdaközönség bizalommal kerületi felügyelőség, főügynökség, illetőleg helyi ügynökségeinkhez, a hol minden tekintetben készséggel adnak tájékozást.

Kárainkat gyorsan és méltányosan bonyolitjuk le, azonfelül **kedvező fizetési feltételeket adunk.**

Bajusz- és szakállnövesztő szer.

Kitünő hatásáról számtalan elismerő irat tanuskodik. Csalhatatlan, biztos eredmény! Csak nálam beszerezve valódi. Ára 1 kor. 20 fillér.

Nyilvános köszönet ime a sok közül: „Az összes hirdetett szereket megkisérleltem, s örömmel tudatom, hogy csak az ön készitményének köszönhetem, hogy bajuszom nőtt stb. **Róth Sándor**, magánhivatalnok, Arad-Gaj.

Hajnövesztő 136 hálairattal igazolom e szer kitünő hatását. — Ára 2 korona.

Minden **szőke** egyénnek nélkülözhetetlen a

Tábor-féle Haj-Regenerateur csakis Aradon **Tábor** gyógyszertárában kapható. — Ára 2 korona.

Ez nem hajffestő! Ártalmatlan! Szintelen folyadék! Sém a kézen, sem a fejbőrön, sem a fuha szövetén semmi foltot nem hagy és ép oly egyszerüséggel használjuk, mint mikor vizzel bekenjük a fejünket. **Az ősz hajat 8—10 nap alatt olyan szinire varázsolja, mint az fiatal korában volt, szőkére, hogy festené.** Férfi és nő egyaránt biztos eredménnyel használhatja. Hatásáért elvállalom a kezességet!

Arcz szépitésre a legintuzosabb a

Czeder-crème. Beszőkit, májfoltot és minden arcztisztátlanságot 4—5 nap alatt eltüntet és ösz szőrzet, hogy ujra barnán. Hatásáért teljes szavatosságot vállalok. Ára 1 koróna, hozzávaló szappan 70 fillér.

Ingyen adok tanácsot és felvilágositást **szépségbiba eltüntetésére** irányuló vagy **gyógyszer kérdésben!**

Pontos szerek kizárólagos megrendelési helye:

Tábor Gyula gyógyszertára Arad.

Hallatlan!!

4 pár czipő csak 2 frt 50 kr.

olcsó árért lesznek a nagy mennyiségben eszközölt bevásárlás miatt eladva. Egy pár férfi és egy pár női barna, szürke vagy fekete fűzős czipő erősen szegelt talppal, legujabb alak, továbbá egy pár férfi és egy pár női divatos czipő zsinórzatta. **Mind a négy pár 2 forint 50 krajczár.** Megrendelésnél elegendő a láb hossza. Széttküldés utánvét mellett.

Schuh-Export F. Windisch

Krakau A|I. szám.

Csere megengedve, a meg nem felelőért pénz is vissza.

TITKOS

betegségek ellen

„TRIÁS" a legjobb szer; biztos gyógyulás, mert az 2—3 napi befecskendezéssel ugy a férfi, mint női folyásokat gyökeresen kigyógyitja! Még a legelhanyagoltabb s a legrégibb folyásban szenvedők is biztos gyógyulást remélhetnek! Használata nem fájdalmas, utóbajt nem okoz: Férfiaknak **1 frt 36 kr.**, nőknek **1 frt 70 kr.** beküldése után bérmentve küldi az egyedüli árusító: **PAPP gyógyszertára Tiszaszentimrén**, Fő-utcza 1. szám. Titoktartás biztositva. Megfelelő fecskendők, nőknek és férfiaknak külön 50 krért számitatnak.

Szülők figyelmébe!

Kis gyermekek hascsikarása, kőhögése, szamárhurutja, álmatlansága ellen vegye meg

Nyiry Bertalan

általános gyermekteáját,

mely dr. Theodoroff hirneves orosz gyermekorvos előirása szerint készül.

Kapható **Nyiry Bertalan** „Fehér galamb" czimü gyógyszertárában, Budapest, V., Hungaria-körut 93. Főraktár: **Török József** gyógyszerész, Budapest, Király-utca és **Thallmayer és Seitz** gyógyáru nagykereskedőknél Budapest, Zrinyi-utca

Csak akkor valódi, ha a „Fehér galamb"-ot ábrázoló véd jegygyel van ellátva.

Czipészek figyelmébe!

Ezennel van szerencsém a igen tisztelt czipész-mester urak tudomására hozni, hogy **kész czipőelőrészekre** egész ujonnan berendezett nagy raktárt szerettem, óriási nagy választékban minden előforduló bőrnemekben elkészitve, bámulatos olcsó árak mellett. **Ullmann Emil** bőrkereskedő, Budapest, VI, Nagymező-utcza 66

Kantol Józsefnek Nőknek!

egy **Katechu-Injectiőm** az egyetlen biztos szer hugyczső és fehérfolyás ellen. Egy üveg uraknak 2 korona; nőknek 2 kor. 0 fillér

Csak Gyarmati-féle Katechu-Injectiőt kérjünk!

Kapható minden gyógytárban. — Főraktár:

Városi gyógyszertár a „Szent-Háromság"-hoz Baja, Fő-utcza 394.

Világhirü

olmützi quarglit

ajánl nagyban legolcsóbban, körülbelül 5 kilós dobozokban, **3 kor. 80 fillér** utánvéttel

E. Zorn sajtgyára **Olmütz.**

Haszonos tanács

NEMI BETEGEKNEK

a **„Népszerü Utmutató"** cz. könyv, mely 280 oldalon a **titkos betegségekre vonatkozó minden tudnivalót** és gyógyoszlás módot tartalmaz. Szerzője **Dr. GARAI ANTAL** országos hirü specziahsta a **könyvet bárkinek teljesen ingyen zárt boritékban küldi meg.** A könyv most az 50-ik kiadásban jelent meg és sok ezer embert szüzönheti ennek gyógyulását. Portóra **20 fillér bélyeg küldendő.** Czim

Dr. GARAI

Budapest, VI., Andrássy-ut 24.

hol a munka szerzője **nemi-, bőr- és hugyszervi betegeknek** naponta rendel d. e. 10—4-ig és este 7—8-ig.

Férfiak és Nőknek

a legmakacsabb heveny és idült folyások (tripper) befecskendezés nélkül a legbiztosabb gyógyszernek a

„Samid labdacsok"

bizonyultak. Egy dobozban 100 labdacs tartalommal és pontos használati utasitással 6 korona. Vidékre 6 korona előleges beküldése vagy utánvét mellett diskrétan küldi.

Továbbá köszvényes reumatikus, podagrás bajok ellen legjobb a

Sapol-köszvény-kenőcsöt.

Meggyógyul! Munkabiró! Egészséges lesz

Egyedüli biztos hatásu szer az összes reumatikus bajok ellen. Legggyorsabban gyógyitja a köszvényt, czonthasogatást, nyilamlást, kereszticsontfájdalmat, hátfájást, derékfájást, gyomor-, lép- és májdaganatot, mirigyes bántalmakat, izomrüdést, az összezsugorodott, hajlíthatatlan ereket és inakat, fejfájást és fogfájást, **ára 3 kor. Egy dobozban Lederer-féle vér- és gyomortisztitó labdacs 2 korona 40 fillér.**

Kapható a fő- és szétküldési raktár: **„Magyar Király" gyógytárban Budapeston V., Erzsébet-tér—Marokkói-u. 2. F. sz.**

Megrendelhető utánvét vagy a pénz előleges beküldése mellett.

Ezer és ezer hálanyilatkozat.

Masszírozza Ön

a feltétlen biztos hatásu, legideálisabb arcz-tisztitót a **Melyem arcznyrcz-et** 1 dobozt 60 kr.; kettős adag 1 frt 20 kr.

Egyedül kapható és csak e czimmel valódi: **SZÉKELY G. gyógyszertára „Istenszemhez" Kassán Szlahastr.**

Rendkivüli árleszállitás!

Az idény előhaladottsága miatt óriási raktáromon felhalmozott legkülöntélébb kitünő minőségü szövetekből, **a mig a készlet tart**

egy egész férfi-öltönyt 12 forintért

mintaszerüen berendezett fővárosi férfiszabó-termemből **csakis mérték szerint** a legdivatosabb szabással és legjobb hozzávalóval. Mintaküldésre a nagy elfoglaltság miatt nem vállalkozhatom, de elég, ha a megrendelő az alább felsorolt szövetekből választ és a kivánt minőséget és szint az alábbi mértékutasitás pontos kitöltésével együtt hozzám beküldi. Megbizható, szolid kiszolgálásról kezeskedik üzletem általánosan elismert jó hirneve és ezer meg ezer **elismerő levél** vidéki tisztelt megrendelőimtől. A megrendelt öltöny 6 nap alatt elkészül és azt **utánvéttel** szállitom.

Két öltöny rendelésénél a küldemény portómentes. Három öltöny rendelésénél még 5 százalék árengedményt adok.

Ha egy helységben 5 öltöny rendeltetik, szabászomat nagyobb mintagyüjteménynyel saját költségemen küldöm oda.

Tiszta lelkiismerettel ajánlom az uri közönségnek, hogy legközelebbi ruhaszükségletüknél nálam minél előbb egy próbarendelést tegyenek. Előre is biztosithatom, hogy a rendelt ruhával a legmesszebbmenő igényekkel szemben is minden tekintetben meg lesznek elégedve.

Sacco-öltöny egy vagy kétsoros **csakis mérték után készitve**

- finom (fekete, kék, szürke, drapp és barna) szövetből . .
- finom zsolnai egyszinü lodenből (szürke, drapp és zöld szinben . . . . . .
- finom brünni posztóból (fekete, sötétkék és barna szinben)
- legfinomabb reichenbergi posztóból egyszinü (fekete vagy sötétkék szinben) . . . . . .

} **választás szerint csak tizenkét forint**

Mértékvételhez való utasitás (férfi sacco-öltönyhöz).

A kabát számára:	cmter	A mellény számára:	cmter
Méthossza (a galléravarrástól kezdve tehát gallér nélkül		**A mellény hossza** (az inggallér hátsó gombjától kezdve az egész hosszát elől megmérve	
Hátszélessége (az egyik ujjavarrástól a másik ujjavarrásig mérve		**A nadrág számára:**	
Ujjahossza (a hát ujjavarrástól kezdve egészen a manzsettáig megmérve		**Külső nadrág hossza** (a czipőtől kezdve egészen a czipő sarkáig megmérve	
Mellbőség (a mellényen át (kabát nélkül) a hóna alatt egészen a mellen és a hátán át megmérve		**Belső nadrág hossza** (a lábközvarrástól kezdve egészen a czipő sarkáig megmérve	
Hasbőség (a mellényen át a has és a hátán át megmérve		**Hasbőség** (a mellény alatt a has és a hátán át megmérve	

Ha egy minta-rubát beküld, akkor a mértékvétel szükségtelen.

Lichtmann Sándor

férfiszabó-mester

Budapest, VII., Rottenbiller-utcza 46. I. em. 10.

Vendéglősök figyelmébe!

Van szerencsém a t. vendéglős urak figyelmét — a közelgő idényre tekintettel — **48-as sör-szivattyuimra** felhivni. Számos kiállitáson kitüntetve! Igen jól működők, czélszerüek és olcsók.

Arak 24, 26 és 30 korona.

Watterich Arnold

Budapest,

VII., Dohány-utcza 5. sz.

Felnőtt és gyermek részére egyaránt egészségre nőbb szappan a világhirü

Dr. Schulszky-szappan.

1 darb 35 kr., 6 darabot teljesen bérmentve küld a pénz előleges beküldése mellett

Ösztön! kitünő fogpép! 1 doboz 35 kr. **Székely gyógyszertár, Kassa**

Nyomatott a tulajdonos „Hirlapterjesztő Vállalat" körforgógépén. (Czégtulajdonos: Székely Viktor.)

II. évfolyam. 151. sz. Nagykanizsa, 1903. vasárnap, május 31. Egyes szám 2 fillér

NAGYKANIZSAI FRISS UJSÁG

Előfizetési ára:
Helyben házhoz hordva egy hóra 60 fillér.
Vidékre póstai küldéssel egy hóra 1 korona 20 fillér.

Kiadó tulajdonosok. Krausz és Farkas.
Szerkesztőség és kiadóhivatal: Krausz és Farkas papirkereskedése.

Felelős szerkesztő, ILOSVA HUGÓ.

Megjelenik naponta korán reggel.
Nyomatott a „Nagykanizsai Friss Ujság" szerződéses nyomdájában.

Szenzációs bünügy.

Rózsa Sándor társa haramiavezér.

A pap.

A budapesti esküdtbiróság fölmentett tegnap egy embert, aki rálőtt egy katholikus papra.

Azért lőtt rá, mert ez az ember, aki hirdeti Krisztus tanait, aki hirdeti a türelmesség, felebaráti szeretet, tisztaság és tisztesség vallását, aki megtanit a tizparancsolatra, nem tartotta be annak parancsolatát, mely azt mondja · Ne kivándd, stb. stb. és azt, amely azt mondja: Ne paráználkodjál.

Az elkeseredett megcsalt férj erre szintén megfeledkezett arról, amit a galád pap tanit, hiszen az ilyen bünös emberek tanitását nem lehet komolyan venni, az ilyen megtévedt, esküszegő fráter által hirdetett igékben nem lehet hinni és sutba vetve a bibliát minden tanával, azzal a parancsolatjával, mely azt mondja: Ne ölj!, előre megfontolt szándékkal többször rálőtt arra az emberre, ki a hit, önmaga az emberiség és ő ellene vétkezett, mikor házas életét, családi nyugalmát feldulta.

Nem ölte meg azt az embert, alig hogy megsebesitette és mi ezt fájlaljuk, nem azért, mert a szerencsétlen embernek nem sikerült a boszu müve, hiszen a boszuvágy az emberi szenvedélyek egyik legaljasabbika, a boszu mindig megvetendő, elitélendő hanem azért, mert az örök igazságszolgáltatás megtorló kezét nem látjuk abban az esetben, mikor a pap főbenjáró bünt követ el.

Mert ha agyonlőtte volna ezt a (nehezemre esik igy cimezni) papot, azt mondhatnám mostan ime isten keze, isten akarata · a bünös bünhődjék! Ezt pedig nem mondhatom mert azzal, hogy a bünöst áthelyezték máshová, semmi rosszat nem tettek vele, csak olyast cselekedtek mintha a nyájat pusztitó farkast megfogják az egyik akolban és szabadon eresztik a másikban, hol csakannyi az étvágyat gerjesztő bárány

Nem vagyok igazságtalan és senkire sem dobok követ, a megtévedt Lausch esetéből nem arra következtetek, hogy ime, ilyenek ők, farkas őrzi a nyáját, igaza van Corvinnak, sőt ellenkezőleg, csodálom mindazokat, ki hogy megtartsák fogadalmukat, aszkéta életet élnek és napnap után heves harcot folytatnak a saját testükkel.

Annál inkább csodálom őket, mert a pap isten szolgája és az isteni tan hirdetője legyen, de sehol sem áll az, hogy ember ne legyen.

Én tehát nem abban látom a hibát, hogy a dunabogdányi káplán megtévedt, hanem abban, hogy megtévedése és annak dacára, hogy nyilvános botrányra adott okot, annak dacára, hogy megszegte a tett fogadalmat, továbbra is hivatalból hirdetheti azokat a tanokat, melyeket ő nem tartott meg egyszer, nem mutatkozott tehát elég erősnek arra, hogy megtartsa őket másszor.

Olyan világot élünk, melyben a külszinre, a dekóriumra adunk legtöbbet, vigyáznunk kell tehát arra, azért, hogy egyik-másik ügyvéd gazember, hogy találkozik orvos, ki nem becsüli az ember életét, hogy került egy biró, aki szélhámoskodott, nem okozom az ügyvédi, birói, orvosi kart és nem irom a papság rovására a dunabogdányi káplán bünét, de aki a vallást hirdeti, annak megbizhatónak kell lenni, vagy legalább is annak látszani, ne mondhassa senki, hogy olyan ember is lehet pap, aki megszegte a fogadalmát.

A budapesti esküdtszék ítélete kielégithette a szerencsétlen férjet, de nem elégiti ki a hitet, mert ez be nem éri azzal, hogy a káplán megijedt és ment máshova pásztoroskodni.

Ilosvai Hugó.

Kazán robbanás.

A gyártulajdonosok vajmi keveset törődnek munkásaik életével.

Néhány nappal ezelőtt az ó-budai Goldberger gyárban volt kazánrobbenás, tegnap megtörtént ugyanaz fokozott mértékben — mint ezt tegnap megirtuk, a petroleumgyárban.

Mai képünk a robbanás egy részletét ábrázolja.

Tömeges zsebtolvajlás.

— Saját tudósitónktól. —

Budapest, máj. 30.

Nagy napjuk volt tegnap a zsebtolvajoknak. Sokat loptak és értékeset s a rendőrségnek ugyancsak meggyülik a dolga, hogy e szemfüles gazembereket kézre keritse.

A Pálffy-téri villamoson utazott tegnap este Stroheim József vendéglős és háztulajdonos. Stroheim ott tárcáját nézegette, melyben 1000 korona értékü bankjegy volt. Mire leszállt a kocsiról, nemcsak, hogy a tárcája hiányzott, de ki volt vágva a kabátja zsebe is. Stroheimnak fogalma sincs arról, ki lopta el a pénzét.

Ugyancsak tegnap este a Vasvári Pál utcában, a zsidó templom udvarán nagy tolongás volt. A hivek jöttek ki a templomból. A tolongásban kilopták id. Braun Ignác mellényzsebéből az aranyórát s az aranyláncot. A láncba a következő szavak vannak vésve. „Emlékül Kattler Bernáttól."

A városligeti szinkör előtt tegnap este dr. Ország Sándor fővárosi ügyvéd zsebéből kilopták az arany órát láncostól. A tolvaj magas, barna, sovány, szürkeruhás férfi volt.

Vidáman sétált az este az Andrássy-uton Broke Bernát, az angol tüzijátékos öccse. Ő is megtapasztalta a budapesti zsebtolvajok ügyességét. Az arany órája és lánca tünt el. Az angol azt mondja, hogy megértek 1000 forintot, mert az óra drágakövekkel volt kirakva,

A rendőrség nyomozza a betörőket.

A szép énekesnő tragédiája.

— Saját tudósitónktól. —

A milleniumi esztendő alatt a régi Somossy-orfeumben egy fiatal bécsi énekesnő lépett fel, aki inkább szépségével, mint hangjával tünt fel.

„Nagel bárónő" volt a művészi neve. Tulajdonképpen Gunstnagel Annának hivtak és anyja csirkekofa volt.

A leánynak roppant sok udvarlója volt és akik a Somossy orfeum téli kertjében gyakran megfordultak, bizonyára emlékezni fognak egy kicsi, köpcös 20—22 éves orosz fiatal emberre, aki őrülten beleszeretett a szép énekesnőbe.

Monasztyrski Stepán volt a becsületes neve az orosznak, aki nem volt szép, de annál gazdagabb.

Atyja éppen Budapesten való tartózkodása alatt halt meg és igy ő lett a vagyonnak egyetlen birtokosa.

— Nőül veszlek Anna — szólt a leányhoz — és elviszlek magammal Odeszába! Ott volt ugyanis a birtoka.

A leány hajlott a kérésre és csakugyan elment az oroszszal.

Boldogan élt férjével együtt és semmi sem zavarta boldogságukat.

Stepánnak volt azonban gy gyermek öccse is, a jelenleg 15 éves Alexei. Ez roppant ellenszenvvel fogadta a fiatal asszonyt és ez ellenszenvét mindjobban kimutatta.

Haragudott reája, hogy bátyja gyermekeinek anyja, a kik a vagyonból reá eső részt el fogják kaparitani előle.

A napokban — mint egy bécsi lap irja — belopózott sógornője hálószobájába és a fiatal asszonyt alvás közben megfojtotta.

Mikor megtudták, hogy ő volt a gyilkos, elmenekült, de elfogták és börtönbe vetették. A fiatal gyilkos itten egy őrizetlen pillanatban nadrágszijjára felakasztotta magát és igy kerülte ki a földi igazságszolgáltatást.

—

Osztrák befolyás Horvátországban.

Bécs, máj. 30.

A Neue Freie Presse mai száma nagyon érdekes véleményeket közöl a horvátországi zavargásokról. Czernkovicz Miklós dr. képviselő, a bán bizalmas embere, szentül meg van róla győződve, hogy az idei zavargásokban része volt a magyar képviselőházban és a magyar sajtóban annyiszor emlegetett bécsi kéznek is.

Nemcsak 1848-ban, hanem azóta is gyakran kijátszotta Bécs a horvátokat Magyarország ellen. 1866-ban, mikor Horvátországnak választania kellett Ausztria és Magyarország között Albrecht királyi herceg gyűjtést indított a Jellasics-szoborra, hogy a horvátokat Ausztria részére megnyerje.

A Jellacsics-szoborra az első ezreket a közös hadsereg tiszti karában gyűjtötték. S nagyon jól számitották, mert a magyarellenes tüntetéseknek mindig a Jellacsics-szobor a középpontja.

Rauch báró bánsága alatt a horvátokat minduntalan fól akarták használni arra is, hogy rést üssenek az akkor gyülölt kiegyezésen.

Mazuranics bánsága alatt pihent a bécsi kéz, mert akkor ugyis olyan állapot uralkodott Horvátországban, hogy Bécs csak örvendhetett neki. A mint azonban a magyar-horvát viszony javulni kezdett, az egész Horvátországban az uralkodónak olyan állitólagos nyilatkozatait kolportálták, melyek a horvát ellenzéket mindenre fölnáboritották.

A horvát ellenzék ma is meg van róla győződve, hogy Bécsben föltétlen támogatásra számitva. Legalább is érthető Czernkovics szerint, hogy a horvátok, ha azt hallják, hogy legfelsőbb helyről arra biztatják őket, hogy ne türjenek el semmit a magyaroktól, — ezt jelszónak tekintik, s a szerint cselekszenek.

A Balkán forrongása.

Konstantinápoly, máj. 30.

A portának a reformok keresztülvitelére vonatkozó közlése, melyet ma küldött az osztrák-magyar és orosz nagykövetségeknek, bár több irányban ellenőrizésre szorul, örvendetes jele annak, hogy a porta ragaszkodik azokhoz a kötelezettségekhez, a melyeket a reformok dolgában elvállalt és hogy lehetőség szerint folytatja a reformmunkálatot.

Azt a hirt, hogy a porta Nedjib effendi volt szófiai török biztost bizalmas misszióval akarja Szófiába küldeni, eddig nem erősitették meg. Azzal a verzióval szemben, hogy a török csapatok ok nélkül támadtak meg és rombolták szét Szmerdeszt, török részről a császári csapatok veszteségeire utalnak. — A török államadósság egyesitésére vonatkozó irádét még nem bocsátották ki. Auboyneau vezérigazgató holnap az esetben is Párisba utazik, ha az irádét akkorra nem is adják ki.

Konstantinápoly máj. 30.

Noha bvlgár részről kijelentették, hogy Nacsovics nem hivatalos küldetésben érkezett ide, ugy tetszik, hogy Nacsovics, aki eddig nem török személyiségeknél látogatásokat nem tett, a török kormánynál bizalmas misszióval van megbizva.

Konstantinápoly, máj. 30.

Bolgár részről fölszólitás, illetőleg előterjesztés történt a portánál az iránt, hogy állitólag a gyanus macedónokat tömegesen számüzni akarják Tripoliszba és Kis-Azsiába. Eredetileg személynek számüzését ajánlotta, a mitől azonban osztrák-magyar és orosz részről adott barátságos tanácsok folytán elállottak. Hilmi basa legutolsó indítványa 35 ember számüzésére vonatkozott ugy az üszkübi, mint a monasztiri vilajetekből, valamint 33-ra a szaloniki vilajetből. Az indítványt megvitatták a miniszertanácsban, határozatot azonban még nem hoztak.

LEGUJABB.

A királynő férje.

Bécs, május 30. Henrik herceg, a holland királynő férje ma délelőtt meglátogatta a Bécsben időző királyi hercegeket.

Az obstrukció ellen.

Liptó-Szent-Miklós, máj. 30. Liptó vármegye közgyülése elfogadta Pruzsinszky Pál főügyész indítványát, mely szerint a közgyüles kimondja, hogy a parlamenti obstrukciót helytelenitő. A közgyülés elvetette Rakovszky István képviselőnek a katonai javaslatokat helytelenitő pótindítványát. Pozsonymegyében kereskedelmünk magyarságát, továbbá Somogy vármegyének a magyar földbirtoknak magyar kézben való tartását célzó föliratait a közgyülés pártolja. A harmadik aljegyzői állásra megválasztották Thuránszky Tibort.

Amerika veszedelme.

New-York, máj. 30. Kansas, Jova és Oclahoma területeit nagy árvizek pusztitották el. A kár több millióra rug. Az árviz igen nagy területen kimosta a vetéseket. A vasuti forgalom több helyen szünetel. Az árviz különösen a Chicago Rock Island Pacific-vonalnak, az Union-Pacific és az Achison Santafe-vasutnak okozott nagy károkat.

A jubiláló Pétervár.

Pétervár, máj. 30. A városházán tegnap tartott diszülésén először Pétervár és Moszkva legkiválóbb testületeit s intézeteit, majd az idegen városok küldöttségeit a következő sorrendben fogadták; Berlin, Páris, Stockholm, München, Drezda, Bukarest, Belgrád, Budapest, Krisztiánia, Cettinje, Szófia, Danzig, Königsberg, Thorn, Brest, Cherbourg-Compiegne, Dünkirchen, Toulon, Versailles, Filippopoly és Plevna. Ezekután a Pétervári egyesületek és az orosz városok küldöttségeit fogadták.

A veszedelmes Csamberlain.

London, máj. 30. Sir Edvard Gray Oxfordban beszédet mondott, amelyben kijelentette, hogy Chamberlain javaslatai Angolország jólétét tönkretennék és a birodalom pusztulására vezetnének.

Szenzációs bünügy.

Tömeges magzatfertőzés.

Szenzációs bünügy tartja izgalomban Szabolcs vármegye közönségét néhány nap óta. Az eset szintere szabolcsbánya, de a bünügy szálai behálózták egész Szabolcs vármegyét.

A csunya ügy a minap pattant ki, amikor Sebestyén Jánosné szabolcsbányai kuruzslóasszony egy Schvuk Éva nevü leány ujszülött gyermekét megfojtotta. Ebből az ügyből indult ki a vizsgálat, amelyet a nyiregyházi kir. törvényszék vizsgálóbirája, a kir. ügyész és a csendőrség a helyszinén folytatnak.

Sebestyén Jánosné szabolcsbányai szülésznő egyike a legveszedelmesebb kuruzslóasszonyoknak. Hire volt az egész vármegyében, melynek minden részéből voltak páciensei, leginkább urinők. Lakásán egész kórházberendezés volt, ahol két-három leány is feküdt egyszerre.

Amikor Schvuk Évát elfogták és megvallotta, hogy Sebestyénné működött közre, a csendőrség rögtön fölkerekte a kuruzslónőt, akinek a lakásán akkor is két jó családból való leányt találtak ápolás alatt s ugyanabban az időben egy urinasszonyon is műtétet hajtott végre.

A kihallgatott ápoltak vallomása után eddig 17 leány és 22 asszonyra derült ki, hogy gyermekeit Sebestyénné által hajtatták el.

A törvényszéki kiküldöttek az elásott gyermekek, továbbá az élve született, de a szülésznő által megfojtott és elásott gyermekek hullái most ásatják ki.

A letartóztatatot Sebestyénné a legkonokabbul tagad mindent, csak a pacienseinek a vallomásaiból lehet a nyomozás szálait tovább vezetni.

Szabolcsbányán most nagy a rémület a leányok és asszonyok között, mert nem tudják, hogy nem derül-e ki rájuk is valami a Sebestyénnével való ismeretség révén.

Rózsa Sándor bűntársa haramiavezér.

A régi haramia-világ romantikus hősei már régen a föld alatt porlanak, ahová a bosszuló igazságszolgáltatás juttatta őket; de még nem pusztult el mind a Rózsa Sándor hajdani cimborái közül. Szatmárott a napokban betörtek Neu Sándor kereskedő üzletébe s mikor üldözőbe vette a csendőrség a tettesecket, egész bandát fedeztek fel.

A banda feje Nemes-Nagy Antal hetvenéves hirhedt zsivány, Rózsa Sándor egykori jobb keze.

Abból a vérbeli zsiványcsaládból való, amelynek családfájában gyakori szerep jutott a bitófának; ő maga illavai benlakó volt esztendőkön át, de sohsem tudott megjavulni.

Most, hogy megvénhedt, a régi mgrészsége már csak apró betörésekre fajult. Kiskáposztás János kisteleki szélmalomsnál fogták el a csendőrök egy szita alatt, ahonnan gyanus mozgás halatszott a házkutatás alkalmával. Nemes Nagy Antalt és cinkostársát, Kiskáposztás Jánost bekisérték az ügyészség fogházába s majd ha a banda többi tagjait is elfogták, ismét törvényt ülnek a vén zsivány fölött.

Uj köszéntelepek Magyarországon.

Moór, máj. 30.

Moór község határában, különösen a Vértes-hegységben nagy köszéntelepek vannak. Már több mint egy hónapja, hogy e tekintetben az ország két első társulata tárgyalt az itteni érdekeltséggel, mig végre a napokban végleges megállapodásként a szerződést is megkötötték.

E szerint a Magyar Általános Köszénbánya Részvénytársasággal a város közbirtokosság 8000 kataszt. hold területére nézve oly módon lett megkötve a szerződés, hogy a társulat három éven belül köteles kutatásokat eszközölni an 1000 korona bérért.

A következő három évben évi 2000 korona bérét meg kell ujjitani az üzemet, mikor is a hetedik évtől az évbér 8000 korona s minden kiaknázott métermázsú köszén utá 4 fillér dij.

Ugyancsak fentnézett társulat szerződésre lépett gróf Lamberg Henrik mintegy 1200 hold területére nézve 60 évre. A selgótarjáni Köszénbánya Részvénytársaság báró Tautenberg Frigyessel annak 6000 kat. hold területére nézve 90 évre kötött oly szerződést, mely szerint az üzem három éven belül megnyitandó métermázsánként 2 fillért.

Itt nagy érdeklődéssel kisérik a dolgokat, különösen a közbirtokosság remél sokat a jövőtől, hogy ez által paralizálni vélik az oly nagyfoku lekötöttséget a szőlőkkel szemben, mert ezeknek ugyszólván itt minden vagyonuk a szőlőben fekszik.

Különösen nagy a bizalmuk a szerződés ama feltétele hez, hogyha szőlőkben eszközölnek kutatást, fúrást, azt a társulat boldanként 5000 koronával tartozik kisajátitani.

Soós biró ügye az esküdtszék előtt.

Budapest, május 30.

A megvesztegetéssel terhelt Soós Kálmán törvényszéki biró ügyében minden valószinűség szerint az esküdtszék fog itélkezni. Az életbeléptetési törvény 1897: XXXIV. 15. §. ugyanis taxative fölsorolja mindazon ügyeket, amelyekben az esküdtszék van hivatva itélkezni. Ezen ügyek közt a 17-ik pontban fölemliti a btk. 469. §. 1. bekezdésében foglalt büncselekményt is:

„Öt évtől tiz évig terjedhető fegyházzal büntetendő: 1. a biró, ki azon polgári vagy büntetőügyben, melyre vonatkozólag megvesztegettetett, törvényesen itélt vagy határozott.

Soós biró ellen mintegy hat esetben a btkv. ezen §-a alapján rendelte el a törvényszék a vizsgálatot. Ha a vádtanács csak egy esetben is ezen paragrafus alapján helyezi vád alá, az ügy az esküdtszék elé kerül.

BUDAPESTI HIREK.

— **A németség kiküszöbölése** Ma, amidőn fővárosunkba nyakra-főre valósággal özönlenek a német szinészek, s a német kultura minden áldása, érdekes felemliteni, hogy a szabad Amerika mennyire tultesz rajtunk ebben az irányban. New-Yorkból érkezik ugyanis az a távirati tudósitás, hogy a newyorki iskolaszék egyhangu határozata folytán az ottani iskolákban a német nyelv tanitását megtiltották.

— **Konverzió** tárgyában a „Budapesti Közlöny" mai száma a következőket közli:

Budapest székesfőváros az 1896. évi XVII. törvénycikk szerint bélyeg- és adómentes, 1890. évi 25 millió o. é. forintos 4 és fél százalékkal kamatozó kölcsönét, illetve az ebből még fennálló részt, az 1903. évi január 1-én kibocsátott 46.510,400 koronás 4 százalékkal kamatozó kölcsönnel alacsonyabb kamatozásu kölcsönné átváltoztatván, az 1896. évi XVII. törvénycikk 1. §-ának második bekezdésében nyert felhatalmazás alapján ezen ujabbi kölcsönt ugy a tőkére, mint a járulékokra nézve az 1902. évi november hó 22-én kelt 83.645. számu rendelettel bélyeg- és adómentességben részesitettem.

Mi tudomás és miheztartás végett ezennel közhirré tétetik.

Budapesten, 1903. évi május hó 23-án.

M. miniszter helyett:

Popovics s. k.

államtitkár.

— **Egy füzetke** jelent meg, melynek szerzője Szerdahelyi Henrik okl. állatorvos és a magyar-óvári gazdasági akadémia hallgatója. Ezen könyvben foglalkozik az állatorvosi önkéntesek viszás helyzetével és a curschmied intézménnyel. Ez ügyben Bécsben tartott gyülésen is felszólalt, most azonban példákkal, melyet szolgálata alatt tapasztalt, bizonyitja a tarthatatlan állapotokat. Szerinte ugy oldható meg a kérdés legjobban, hogy az állatorvost önkéntesi mint a katona állatorvosi szolgálat ugy osztassék be, mint az orvosoké. Mint értesülünk, a hadügyminister már kilátásba helyezte rövid idő mulva a reform keresztülvitelét. Ezen ügygyel legközelebb bőven foglalkozunk.

— **A titok.** Wolff Pierre három felvonásos vigjátékát tegnap mutatta be Nemzeti Szinház. Nem tulozunk, amidő azt mondjuk, hogy a kedves kis vigjátékot az utóbbi időben szinrehozottak közt

Mindenki meggyőződhetik arról, hogy az

„Ilona-hajfestőszer"

(barna és fekete) a legjobb. Bámulatosan hat, teljesen ártalmatlan, zsiradékot nem tartalmaz, **egyszeri használat elegendő.**

Egy üveg ára 1 korona 20 fillér.

1 kor. 60 fill. előleges beküldése esetén bérmentve. Kapható kizárólag a feltalálónál **IRGANG KÁLMÁN** „Sárkány"-drogériájá

BUDAPEST, IV., Egyetem-utcza 11/B.

sikerültebbje. — Folyton foglalkoztatja, mulattatja a közönséget s egy pillanatra sem válik érdektelenné. Sir, nevet, kacag a közönség s minden felvonás után ujra és ujra konstatálja, hogy kitünően mulat. Ujházi és Rákosi Szidi első müintézetünk e kimagasló alakjai bámulatosan alakitották a gyöngéd öregeket, Ligeti Juliska Várady Dezső és a többiek is kitünően állták meg helyüket. — Fellép a darabban Váradi Ilike egy kis fiu szerepében, sokat igérő bájjal s biztonsággal. A szereplőket minden felvonás után szünni nem akaró tapssal jutalmazta a szép számu közönség.

— **A budapesti munkaközvetitő intézetnél** e héten 4981 munkás kéres foglalkozást, kik közt majdnem minden iparág képviselve van, hiányzik azonban és munkát kaphat helyben · 2 benzin motor szerelő, 1 puskamüves, 1 sarkantyus, szifon fej cainálo, 2 aranymüves, 27 cipész; vidéken 87 cipész, 14 fodrász, 30 szabó, 4 kovács, 1 puskamüves, 1 késes, 1 müköszörüs, 1 reszelő vágó, 1 rostás, 1 alpacca és fényomó, 2 önfékezőhöz préselő, 1 anyacsavar fékező, 1 rézöntő, 6 cukrász, 1 mészáros 1 hentes, 1 timár, 9 szijgyártó, 7 kefekötő, 78 asztalos, 10 faesztergályos, 18 kádár, 49 bognár, 21 kocsinyerges-fényező, 7 kosárfonó, 3 kötélgyártó, 4 kelmefestő-vegytisztitó és 15 tégla vető. Keresnek továbbá: fehérnemü vasalónőket, fehérnemü varrónőket, dobozkészitőnőket, könyvnyomdai berakónőket, dobozkészitőnőket, könyvkötőnőket, cipőtüzőnőket, lollézárgyárba munkásnőket, férfi- és gyermekruha szabósághoz varrónőket, inasfiukat felvesznek. asztalos lakatos, bádogos cipész, fényező faesztergályos, kárpitos, könyvkötő, lakatos, férfi és női szabómesterek, kereskedők, nyomdák és gyárak. Tanulóleányokat pedig: virágkészitők, nyomdák, gyárak és varrodák. Jelentkezni kell az intézetben VIII. ker. József-körut 36. sz. alatt.

— **Beczapott zöldségkereskedő.** Dömötör Costa Agost zöldségkereskedő tegnap a budai oldalon a Margithid közelében egy korcsmában megismerkedett két emberrel, akik beszéd közben azt az ajánlatot tették neki, hogy igazi pénzért ketszerannyi hamispénzt adnak. Dömötör ráállott az alkura és átadott a két ismeretlennek 300 kornát. A csalók azzal, hogy felmennek a házba a hamis pénzért, elsiettek és az átjáró-házon át eltüntek. Dömötör várt egy ideig rájuk, azután pedig a rendőrségre ment és feljelentést tett a csalók ellen, akiket most nyomoz a rendőrség.

— **Tolvaj cseléd.** Palkó Erzsébet cseléd gazdájától. Kellermann Lipót mérnöktől Szondy-utca 23. szám. egy csomó ruha- és ágynemüt lopott és megszökött. A rendőrség körözi.

x **Magyar mosópor-gyár Budapesten.** Hermann Emil, a Lessive Phénix-gyár éveken át üzletvezetője ezen czégből kilépett és megalapitotta a „Hungária mosóporgyárt" VII., Amazon-utcza 6—8. szám alatt. Legjobban ajánljuk ezen uj magyar gyártmányt a közönség szives figyelmébe.

Hólyag- és húgyszervi betegségek

kifolyás, húgycső-égés, vizelettingor, hólyaghurut sok munkamegszakitás nélkül, gyorsan és fájdalom nélkül gyógyulnak a „LOCHER-féle ANTINEON" által.

Belső szer! — Nem sanitol! — Nem ártalmas! — Orvosok melegen ajánlják!

Üvegje *kor. 4.80.* Postán *5 70 kor.* előzetes beküldése mellett *bérmentve.* Kapható az összes gyógyszertárakban.

Főraktár: Török József gyógyszertára Budapest, Király-u. 12 és Andrássy-út 26.

HIREK MINDENFELŐL.

— **Plébános és hitelezők.** Turóc-Szent-Mártonból irják Hegy János csongrádi plébános példáját követte a handlovai (Barsmegye) r. k. plébános, aki hitelezői elől szökött ki Amerikába. Előbb betegséget szimulálva, hat havi szabadságot kert, melyet arra használt fel, hogy gazdasszonyával együtt a tengerentúlra szökjék. Utravalóul a költségek fedezetére 8000 korona külcönt vett fel a templom pénztárából, melyet azonban, mivel Amerikából azt irja, hogy Handlová őt tovább nem fogja látni, aligha szándékozik visszafizetni.

— **Marconi szomszédasszonya.** Francia lapok közlik a következő regényes históriát: Marconinak tudvalevőleg, még mielőtt nagyhirü ember lett volna, volt menyasszonya: Miss Hollmann, egy szép amerikai úri leány. A leány szülei azonban nem akarták, hogy leányuk az „ismeretlen olasz"-hoz menjen nőül és igy történt, hogy a Miss lemondott Marconiról és nőül ment Budapesten (?) egy magyar mágnáshoz. Most, hogy Marconi világhirü emberré lett találmánya révén, a Miss megbánta tettét. Azt mondják, hogy el fog válni grófi férjétől és nőül megy Marconihoz.

— **Visszautasitott magyar.** Eger város Deutsch József magyar honpolgárnak, aki 18 év óta lakik Egerben, abbeli kérését, hogy fogadtassék az egeri illetőségűek kebelébe, minden indokolás nélkül visszautasitta.

— **Látványosság a maga nemében** ily időtájban Nagel Adolf zsák- és ponyva raktára, hol 800.000 használt zsák s 3—4000 ponyva van raktáron felhalmozva, várva az időt, hogy azt gazdáinknak a nyári időre kölcsönbe adják. Nagel Adolf Ausztriai-Magyarország legelső és legrégibb cég jelenegi tulajdonosa s folytat azóta kitartással gazdáink legnagyobb megelégedésére Néhány év óta a cég forgalma még nagyobb lendületet vett, mióta fia is hathatósan közreműködik az üzlet fejlesztésében Nagel Adolt érdemeit többször el is ismerték, mit bizonyit a számos elismerő levél és kitüntetés. Legutóbb a szegedi és pozsonyi mezőgazdasági országos kiállitásokon szállitott kölcsön-ponyvákat a kiyllitási igazgatóság teljes megelégedésére, miért is érdemei elismeréseül mindkét kiállitáson diszoklevéllel tüntették ki. A gazda közönség tehát teljes bizalommal fordulhat ezen cégbez, Budapest, V., Arany János-u. 12. mert eleve is biztositva van a pontos, lelkiismeretes kiszolgálásról a legkedvezőbb feltételek mellett.

— **Mindazoknak, kik a mesterséges** uton készült sokféle és hangzatos nevü hashajtók alkalmazását kerülik, előnyös tudomásul venni, hogy a Schmidthauer féle természetes igmándi keserüviz már fél pohárral reggel használva kitünően beválik, a szervezetet nem gyöngiti s teljesen fájdalom nélkül hat. Kapható gyógytárak és üzletekben.

— **1500 korona pánszláv célokra.** Turóc-Szent-Mártonból irják, hogy Cvikota Máté, mint már emlitettük, 150—160.000 koronára rugó vagyonát tót nemzetiségi célokra hagyta, mig koldussorban élő öcscsének csak havi 30 koróna életjáradékot hagyott. többi, nagyszámu rokonairól pedig teljesen megfeledkezett miért is ezek a végrendeletet megtámadni készülnek. Érdekes a tót tulzók vezetőinek az az erőlködése, hogy az örökséget mindenáron a tót nemzetiségi propagandának megmentsék. Egyik turócszentmártoni tót ügyvép az ottani toloncházban kótatta ki az örökhagyónak koldus öbcsét s tudatva vele a nagy szerencsét, mely őt elhunyt bátyja részéről a havi 30 korona életjáradékkal érte. Valcsára vitte és ott néhány más rokonával szövetkezve, egy nyilatkozat aláirására igyekezett a tudatlan koldust rábirni, amely szerint ő megelégszik örökségével és érvényesnek ismeri el a végrendeletet. Már Znión is járt a derék társaság, hogy a nyilatkozatot a törvényes formában elkészitsék, mikor ennek több más rokon is nészét vette és a koldust a neki szuggerált szándékától leboszélte.

x **A szinügyi bizottság** figyelmé felhivjuk **Linhardt** szinházi festőre, a ki szép munka és olcsó árainál fogva a rossz diszleteket átfestbetné vagy javithatná.

A fővárosba jövő vidékiek legkedélyesebb éjjeli mulatóhelye a

Stefánia-kávéház

Kerepesi-ut 73. szám, a kelet pályaudvar közelébe

Esténkint 8 órától kezdve **elsőrangu magyar varieté előadás SZÜCS LACZI** igazgatása alatt. Közben és utánna. **Radios Pista** kitünő zenekara játszik.

Élénk éjjeli élet! Szolid árak

Belépti dij nincs.

Pásztai Szent Antal

mell-ozukorkái

kellemes nyálkaoldó hatásunak köhögés, rekedtség és minden burutos betegségek ellen.

Egy doboz ára 60 fillér. Készitő:

Hazslinszky I.

gyógyszerész

Budapest, X. k., Liget-tér

Kapható a gyógyszertárakban és a drogueriákban.

Magyarország legnagyobb

ponyva- és zsák-kölcsönintézete

ajánl a legkedvezőbb feltételek mellett, 48 és 96 négyszögméter nagyságu **kazal- és vaggon-**, valamint rendkivül mérsékelt dijak mellett **repozeholdáshoz** szükségelt szekér- és behordási **kölcsönponyvákat**, utóbbi czélra vételre 7 és 9 korona árban.

NAGEL ADOLF

zsáküzlet, uj és használt zsák- és ponyva nagyraktár

Budapest,

V. kér., Arany János-utcza 12.

Sürgönycim:

NAGEL ADOLF Budapest.

Legjobb a Lessive

Hungária-mosópor.

Kapható mindenütt.

Gyár:

Budapest, VII., Amazon-ü. 6/8.

Tőzsde.

Budapesti gabonatőzsde.

Köttetett Buza 1903. októberre 7.60—7·59. Rozs ápr. —.—.—. Zab máj. —.—., Tengeri jul. 6·37—6·35. Repce aug. 12·40—12.50.

Budapesti értéktőzsde.

Előtőzsdén köttetett: Osztrák hitelrészv. 664.25.— Magyar hitelrészvény 727.50— Magyar 4 százalékos aranyjáradék 121.25. Magyar koronajáradék 99.35 — Leszámitoló bank 454.50 Jelzálogbank 521.— — 522.— Rimamurányi vasmü 475.50 Osztrák-magyar államvasut részvény 679.— Déli vasut 46.—. Német birodalmi márka 117.21. Villamos vasut 816.50. Budapesti közuti vasut 610.——

Bécsi értéktőzsde.

Előtőzsdén köttetett: Osztrák hitelintézet részvény 664.25 Magyar hitelbank részv. 726.— Osztrák-magyar államvasuti részv. 681.—. Union bank részvény 529.—. Osztr. koronajáradék 101.05. Angol-osztrák bank 276.50 20 frankos arany 19.07. Déli vasut 48.25. 4 százalékos magyar aranyjáradék 121.25. Magyar koronajáradék 99.25. Márka bankjegy 117.20.

Vásárcsarnok. Husfélék: vidéki marhahus eleje 64—78, hátulja 72—90 korona 100 kilónként. Leütt borjuk súlylevonás nélkül 82—102 fillér. Lehuzott sertéshus kilója 110—104 fillér. Bárányok párja 6—12 korona. — Tojás I. rendü friss tojás 54—60, gyengébb áru 56—58 korona. — Tejtermékek I. Főző tejvaj 1 félkilós darabokban 2.40—halléva rudre 1.60—1.80 korona, tehénturó 0.2.56—24 fillér kilónként. — Spárga: vastagszálu 1.40, közép 1.——1.20, levesspárga 0.60 korona kilónként. — Vadfélék: 62 1.60—1.80, vaddiszno 70—80 fillér kilónként.

— **Közvágóhidi sertésvásár.** Hivatalos jelentés déli 12 órakor.) Tegnapról maradt 9 darab. Ma érkezett 89 darab. — Déli 12 óráig eladtak 31 darabot. Mai árak: Öreg sertés elsőrendü 90—92 korona, másodrendü 98—— kor, selejtezett áru 94 kor. Fiatal sertés, nehéz 98—102 korona, Középsulyu 94—100 kor., könnyük, 80—94 kor., hussertés, süldő 96—99. kor 100 kilogrammonkint élősulyban.

REGÉNY.

Társadalmi küzdelem.

Eredeti bünügyi regény. Irta ILOSVAI HUGO

Minden jog fentartva.

Szaladt olyan gyorsan, amint csak a lába birta, a főnökhöz.

Azt még az ágyban találta.

Berontott hozzá és szokása ellenére izgatottan mondotta:

— Elek, baj van!

Azután előadta, hogy mit észlelt.

A „főnök" ezalatt sietve felöltözködött és . . . körszakállat-parókát tett.

Az utcán mindig igy járt, számitva arra az eshetőségre, hogy hirtelen el kell távozni, tehát nem a saját alakjában járt itten.

A Kerepesi-utra vitették magukat egy kocsin.

A Nemzeti Szinház előtt Rézorru szállt ki, onnét, a Három pacsirta-utca sarkán a „főnök."

Külön folytatták utjokat és külön mentek be a fatelepre.

Mindig óvatosak voltak, de most különösen, mikor nem tudták, vajjon a rendőrség nincsen-e már nyomukban.

Nem mászták át a palánkon, hanem annak egy jól eldugott ajtaján bementek a korcsma udvarára és hamarosan lementek a pincébe.

Lámpavilágitás mellett a pincekamrát alaposan megvizsgálták és a már megtalált köteleken és kendőn kivül mást is találtak: egy zsebkést.

A zsebkést egyikük sem ismerte meg a félhomályban, bár Rézorru azt állitotta, hogy már látta ezt a kést.

Zsebre tette és tovább folytatták a vizsgálatot.

(Folyt köv.)

TITKOS

betegségek ellen

„TRIÁS" a legjobb szer; biztos gyógyulás, mert az 2—3 napi befecskendezéssel ugy a férfi, mint női folyásokat gyökeresen kigyógyitja! Még a legelhanyagoltabb s a legrégibb folyásban szenvedők is biztos gyógyulást remélhetnek! Használata nem fájdalmas, előbbi nem okoz: Férfiaknak 1 frt 86 kr., nőknek 1 frt 70 kr. beküldése után bérmentve küldi az egyedüli árusító: **PAPP gyógyszertára Tiszaszentimrén,** Fő-utcza 1. szám. Titoktartás biztositva. Megfelelő fecskendők, nőknek és férfiaknak külön 50 krért számittatnak.

BUTOR

készpénzért vagy részletfizetésre legolcsóbban

FUCHS BÓDOG-nál

BUDAPEST,

József-körut 26.

Képes árjegyzék ingyen és bérmentve.

Czipészek figyelmébe!

Ezennel van szerencsém a igen tisztelt czipész-mester urak tudomására hozni, hogy **kézi czipőfelsőrészekre** egész ujonnan berendezett nagy raktárt szerettettem, órási nagy választékban minden előforduló bőrnemekben elkészitve, bámulatos olcsó árak mellett. **Ullmann Emil** bőrkereskedő, Budapest, VI., Nagymező-utcza 48

Saját készitményü férfiruha-áruház

Sac-öltöny	12 frt	Salon-öltöny	25 frt
Felöltö	10 „	Ferencz József-öltöny	25 „
Dublé Raglan	12 „	Smoking-öltöny	20 „
Ulster és Derby	12 „	Frakk-öltöny	30 „
Vízhatlan (gummi) felöltö	12 „	Pique-mellény	3 „
Nadrág	4 „	Finöltöny	6 „
Jaquet-öltöny	20 „	Gyermekruha	4 „

és fölfelé — és fölfelé

Dus választék piquet- és szövetmellényekben.

Mértékszerinti megrendelésekre csakis kiváló jóminőségü **honi** és **angol szöveteket** tartok raktáron.

A szigoruan szabott ár minden darabon látható.

LUKÁCS GYULA

férfiszabó

ezelött **KRAUSZ LIPÓT FIA**

BUDAPEST, IV. ker., Kossuth Lajos-utcza 18. szám,

(az Udvari-kávéház mellett).

Dus választék fiu- és gyermekruhákbban!

Mintákat kivánatra bérmentve küldök.

Vidéki megrendelések gyorsan, pontosan és testkismeretesen eszközöltetnek.

Szt. Lukácsfürdő

téli és nyári gyógyfürdő.

„Kristály-forrás“

Férfiak és Nőknek

A legmakacsabb heveny és idült folyások (trippes) befecskendezés nélkül a legbiztosabb gyógyszerrel a

„Sanid labdacsok“

Mesnyultek. Egy dobox 100 labdacs tartalommal és pontos használati utasitással 6 korona. Vidékre 6 korona előleges bekuldése vagy utánvét mellett diskrétem küldi.

Továbbá köszvényes reumatikus, podagrás bajok ellen legjobb a

Sapol-köszvény-kenőcsöt.

Meggyógyul! Munkabiró! Egészséges lesz

Egyedüli biztos hatasu szer az összes reumatikus bajok ellen. Leggyorsabban gyógyitja a köszvényt, czombfájdalmat, gyulamlást, karszaggatást, fejfájdalmat, hátfájást, derekfájást, gyomor-, lépés májdaganatot, mirigyes bántalmakat, izomhúdést, az összerugaszolost, hajlatmatlan ereket és inakat, a fölfáztat és fogfájást, ára 5 kor. Egy dobox Ledoret féle vér- és gyomortisztitó labdacs 2 korona 40 fillér.

Kapható a fő- és szétküldési raktár: „Magyar Király“ gyógytárban Budapesten V., Erzsebet-tér—Marokkói-u. 2.F. sz.

Megrendelhető utánvét vagy a pénz előleges bekuldése mellett.

Ezer és ezer hálanyilatkozat.

A világhirü eredeti angol

„Helical-Premier“ kerékpárokat

mélyen leszállitva 125 forttól feljebb havi 8 és 10 frtos részletre, elsőrendü „Gyelom“ gépeket 90 frt-ért és kerékpáralkatrészeket, az országban egyedül álló nagy bevásárlásaink folytán 30 százalék árleszállitással szállitunk vidékre és bárhova.

1 db I. rendü külső gumni egy évi jótállással	frt 5.—	és 8.50
1 db I. rendü belső gumni egy évi jótállással	„ 8.—	„ 2.—
1 db jóminőségü acetylen-lámpa	„ 3.25	„ 2.—
1 pár kitünő pedál	„ 2.75	„ 2.28
1 drb jó minőségü kerékpár-láncz	„ 2.50	„ 1.90
1 drb angol nyereg	„ 8.25	„ 2.—
1 klgr. calcium carbid	„ —.—	„ —.31

Nagy árjegyzéket több mint 300 képpel ingyen küld

Láng Jakab és Fia

az ország legnagyobb és legmegbizhatóbb kerékpár-raktára.

Budapest, József-körut 41. szám

Fióküzlet: **Rottenbiller-utcza 1.**

Az áruk kitünőségeért kereskedünk és nem tetszőkér a pénzt visszaküldjük vagy kicseréljük.

„Barát-ital“

gyomor-likőr készitményem a legkitünőbb étvágygyal-horó gyomor-tisztitó és hashajtó, igen jó izü és gyorsan ható, naponta két pohárral elegendő. Régi gyomorbaj, székrekedés, hideglelés, szédülés és fájás ellen csakis ez segit. Egy üveg ára 40 és 80 krajczár.

Készités és levélczim: **Zenke Zoltán, Szeged.**

A valódi üvegen rajta van: Zenke Zoltán Szeged. Elárusitó kereskedők 40 százalek mellett keresetnek, valamint utazó és helyi ügynökök is.

KAPHATÓ:

Székesfehérváron: Reinitz Lipót, ifj. Tögli Gyula, Márián Péter füszer-üzlete.
Szentesen: Horváth István vas- és füszer-üzlete, Klein Ignácz vas- és füszer-üzlete, Németh Jenő, Schultz István, Bartha Sándor füszer-üzlete.
Nagykanizsán: Fesselhoffer József, ifj. Fischer Ferencz, Rottmann-testvérek füszer-üzlete.
Hasean: Viry Domokos, Ruszinkó Antalnál.
Bajan: Drechsler Gyula, Bruck Pálnál.
Győrött: Prutenhoffer Józsefnél.
Komáromban: Zanka Edénél.
Szatmáron: Wallon H. fia, Sauer Józsefnél.

A székely ember nem hazudik!

Kevesen ismerik, de mifelénk a szép székelyföldön, a havasok alján mindenki tudja, hogy a havasi gyógynövények lepárlásából nyert

Indaszesz

(ezelött: **Székely mentőszesz**),

a székelyföld legdrágább kincse, többet ér a székely föld hires gyógyvizeinél. gyógyfürdőinél is, mert ezzel tartja meg az ember egészségét.

Hatása meglepő 1) külsőleg: fejfájás, nátha, influenza, köszvény, csuz, tagszaggatás, idegfájás, izzadás, viszketegség, hajhullás és korpásodásnál, fogfájásnál és szájviznek a fogak ápolására; 2) belsőleg: étvágytalanság, hányási ingor, szélgörcs, rekedtség és köhögéstől származó mellfájdalmaknál Ára 1 üvegnek 1 korona.

Készíti: **Balázsovich Sándor** gyógyszerész

Sepsiszentgyörgy (Erdély) Kossuth-tér 9.

ki bermentve küld bárhová Indaszeszt 3 üvegre: 3 kor. 88 fillérért, 6 üveget 6 koronáért, 12 kis próbaüveget 5 koronáért. Budapeston kapható: Török J. gyógyszertárában, Király-u. 19. és Neruda Nándornál, Koszutk Lajos-u. 7.

Ajándék

számba megy az az olcsóság, a milyen olcsón lehet vásárolni **„Merkur“ kerékpárt,** kerékpár-alkatrészeket és gummit a

„MERKUR“ kerékpárgyárban

Budapest, VI. Eötvös-utcza 37.

Egy elegáns modern könnyujárásu „Merkur“ kerékpár teljes felszerelésével, Acetylén-lámpával 120—150—200 kor.

Egész készlet „Merkur“-gummi (2 köppeny, 2 tömlő) 23—26 kor. kizárólag nálam kapható. Egy köppeny 7.50—8.50, 1 légtömlő 4—5 korona.

Csak rövid ideig, mig a készlet tart,

„Excelsior“ légtömlők csekély szépségi-hibával elismert legjobb légtömlő a konfiszkonsen darabonkint 3.80 kor., ezelőtt 7.— kor., egy pár kitünő pedeal 5—6 kor. Egy pár kitünő nyereg 5—6 kor. Mindennemü fel nem soroltakatrészek raktáron vannak és olcsón kaphatók.

Javitások olcsón és szakszerűen készitletnek. Zománczozás és nickelezés, átalakitások a legyorsabban eszközöltetnek.

Használt kerékpárok raktáron vannak és becseréltetnek,

Vidéki megrendelések azonnap tesznek elintézve

Arjegyzék ingyen és bérmentve.

Polacsek József

„Merkur“ kerékpár-gyár és javitómühely, kerékpáralkatrészek és Pneumatik-raktár

---

Fontos! Férfiaknak! Nőknek!

hogy **Katechu-Injectium** az egyedüli biztos szer hugycső és fehérfolyás ellen. Egy üveg uraknak 2 korona; nőknek 2 kor. 0 fillér

Csak Gyarmati-féle Katechu-Injectiót kérjünk!

Kapható minden gyógytárban. — Főraktár:

Városi gyógyszertár a „Szent-Háromság“-hoz

Bajn, Fő-utcza 394.

Logjobb és legmegbizhatóbb szer a **GERLE**-féle

hintőpor

Ára **70 fillér.**

gyorsan szárit és szagtalanit.

Kapható a készitőnél:

Gerle Jenő

gyógyszerész, **Szeged.**

Hasznos tanács

NEMI BETEGEKNEK

a „Népszerü Utmutató“ cz. könyv, mely 200 oldalon a titkos betegségekre vonatkozó minden tudnivalót és gyógykezelési módot tartalmaz. Szerzője **Dr. GARAI ANTAL** országos hirü specziálista a **könyvet bárkinek teljesen ingyen zárt boritékban** küldi meg. A könyv már az 50-ik kiadásban jelent meg és sok ezer ember köszönheti ennek gyógyulását. Portóra **20 fillér** bélyeg küldendő. Czim

Dr. GARAI

Budapest, VI., Andrássy-ut 24.

hol a munka szerzője nemi-, bőr- és hugyszervi betegeknek naponta rendel d. e. 10—1-ig és e-te 7—8-ig.

Különféle szakmabeli szerszámok és szerszámgépek.

Transmisszió-tengelyek s ezek részei: szijkorongok, csapágyak stb.

Szivattyúk, öntött- vagy kovácsvas csövekkel és tömlőkkel is.

Rúdvasak vaslemezek, sodronyok stb.

Malomjáratok és alkatrészeik, különféle hengerszékek.

Vastartályok, különféle nagyságban.

Vasgerendák, falkötővasak, állványkapcsok, habarcs- és tégla-felvonók.

Láncz ok, vashorgonyok, felhuzó csigák, különböző emelőgépek,

Lokomobilok s egyéb gőzgépek vagy motorok, gőzkazánok és minden méretü vaskémények.

Vasutisinek, ipar- és mezei vasutakhoz, fordító korongok, kocsik és kocsi-alkatrészek, stb.

Ezenkivül a vasszakmába vágó mindenféle czikkek ujonnan vagy **használt kiváló jó karban** a legolcsóbb számitás mellett kaphatók

KOHN A. M. czég fióktelepében

Budapest, V., Váczi-ut 16—18. szám.

---

3 pár czipő 3 forint.

Szarvasbőr-utánzat fekete vagy szürke szinben, füzős, urak és hölgyek részére, szép és kellemes viselet, legujabb divat, erősen szegelt talppal. Mind a **3 pár csak 3 frt.** Rendelésnél elegendő a czipő mértéke. — Szétküldés utánvét mellett. Kicserélés lehetséges.

Versandhaus Knopf

Wien, XX. Klosterneuburgerstrasse 10.

SCHMIDT M.

szijgyártó, nyerges és bőrönöös

BUDAPEST,

VIII., Kerepesi-ut 25. sz.

Kocsizó és lovaglószerszámok.

Megrendelések és javitások pontosan és jutányosan eszközöltetnek.

Cs. és kir. osztrák-magyar kizárólag szab.

Homlokzat-festékgyár

Kronsteiner Károly

Bécs, III., Hauptstrasse 120.

(saját házában).

Arany-érmekkel kitüntetve.

Főherczegi és herczegi uraságnak cs. és kir. katonai intézetek, vasutak, ipari bánya- és gyári társulatok, épitési vállalatok, épitőmesterek, ugyszintén szépi és ingatlan tulajdonosok szállitója.

E viharmentes homlokzat-festékek, melyek mészben feloldhatók, száraz állapotban, pasztákban és 46 különböző mintában kilónkint 16 krtól felfelé szállittatnak és a mi a festék szivósságát és tartósságát illeti, hasonlók az olajfestékekhez.

200 korona jutalék utánzások kimutatásáért.

Minta-kártyák, ugyszintén utasitással kivánatra ingyen és bérmentve.

Igen sok gyomorbajos

köszöni ismét visszanyert egészségét a hires

„Stomachicon“

gyomor- és emésztőpornak, a mely — amit számos elismerő levél is bizonyit — **a legrövidebb idő alatt kigyógyit mindenféle, sőt idült gyomorbajt is,** ugymint: gyomorcatarust, gyomorlájást, gyomorégést, felösleges gyomorsavat, felbüllögést, rossz szájizt, rossz emésztést, hányingert, étvágytalanságot, valamint minden a rossz gyomortól származó **fejfájást** is — **Egy doboz ára 2 korona.**

A legkellemesebb hashajtó a Lukács-féle „Cascarin-labdacsok“, mert görcsöket nem idéznek elő, hatásuk pedig biztos. **Ára 1 doboznak 60 fillér.**

Szétküldési főraktár: **Lukács Zsigmond gyógyszertára, Ujvidék.** — Budapesti főraktár: **Török József gyógyszertára.**

Nyomatott a tulajdonos „Hirlapterjesztő Vállalat“ körforgógépén. (Czégtulajdonos: Székely Viktor.)

Pünkösd.

Diszben pompázó szép tavasz kellő közepére esik a legszebb, a legpoetikusabb ünnep: piros pünkösd.

Igaz áhitat hatja át szivünket, kivetközünk a szürke köznapiságból, lelkünkről lehámlik salak, szenny, sár, ami jártunk-keltünkben hozzátapadt, aztán fölemelkedik a tiszta, enyhe kék égben, napsugarakban.

A természettel fölvidúltak az emberek is. A remény sugara aranyozza be ezt a szép, ezt a kedves ünnepet. Soha nagyobb szükségünk pedig nem volt a reményre, amikor igaz sajnálattal látjuk, hogy sehogyse akarja vagy tudja megérteni a magyar — a magyart és hazánkfiai között csak nem akar létesülni egyetértés, összhangzás. Fokozott mértékben megsinyli ezt a társadalom, melynek minden egyes osztálya megszenvedi az összetartás hiányát.

Am ne elmélkedjünk e nagy napon bajainkról, ne essék zokszó azért, hogy az életnek csak ürömét szürcsölhetjük. Rázzuk le magunkról a hivatal, a munka porát és siessünk ki a szabadba vagy Isten házába, hogy fölviditsuk, fölléleszszük elcsigázott, megviselt lelkünket. Keressünk malasztot fájdalmunkra a feledésben és örüljünk a szép ünnepnek! Vessük hitünket abba a férfias munkásságunkba, mely annyi vész és balszerencse közt mégis mindig jóra vezetett.

Félre a kishitüséggel, mely gyávaság és lealacsonyit! Piros pünkösd hajnalán gyönyörködjünk a rózsák pompájában, melyek az életnek, a nyüzsgőpezsdülő életnek magasztos dicshimnuszait zengik. Amig élünk, érhet ugyan baj és szerencsétlenség, de az édes remény élvezetétől nincs, aki megfoszthat. A reménytől nyerjük az ösztönzést a munkára, mely hazánk felvirágoztatásához vezet.

És ha a siker késik is, ha nem is mutatkozik gyenge emberi elménknek menedék a veszély elől, ne féljünk, hogy alámerülünk. Nem merülhetünk alá, mert folyton együtt haladunk a korral. Mindig és mindig szakadatlanul előre haladunk, ugy hogy szomszédjainkkal majdnem minden téren mérközhetünk.

A nagy küzdelemben nem nélkülözhetjük az öntudatos bizalmat, melyet a jövőbe vetünk; ebben a küzdelemben legjobb fegyver az erős, edzett lélek, mely hatalmat ad az akadályok leküzdésére és megacélozza akaraterőnket. Mert a magyar nemzet mindenkor hiven megőrizte törhetlen akaratát, mely a további küzdésre buzditja.

Él még a magyar és piros pünkösd hajnalán örvendve látjuk, hogy vésztől meg nem rettenve áll a nagy csatában, melyet szabadságáért, jólléteért, civilizációjáért és boldogulásáért küzd.

Küzködjünk az élet fentartásáért, hajt, unszol bennünket a kötelességérzet — nem birjuk a reánk nehezedő, sulyos terheket, görnyedezünk alattuk vonszoljuk csak az élet igáját — mégis hiven, lankadatlanul és fáradhatatlanul végezzük nagy munkánkat . . .

A himes mezőkön pompáznak a virágok, az erdő bugásából kihallatszik a csalogány vig dala. A természet ünnepi köntöst öltött. Az emberek közül ki ájtatosságát végzi, ki meg övéi körében élvezi a szép ünnepet. Mindannyioknak boldog ünnepeket kivánunk és kivánjuk, hogy sorsuk jobbra forduljon. Hiszen az egyesek sorsából alakul ki a haza sorsa, miként a haza szerencséjéből minden magyar kiveszi a maga részét.

Éljen tehát a haza és viruljon, miként virul a rózsa pünkösd szent napján! A magyarok Istene segitse a népet, melynek fiai vagyunk.

Hirek.

Esküvő.

Tóth István budapesti posta és távirótiszt tegnap esküdött örök hüséget Szalai Jolánnak, Szalai Lajos ügyvéd leányának helyben.

Közgyülés.

A nagykanizsai szépitő egyesület 1903. évi junius hó 6-án délután 5 órakor a nagykanizsai takarékpénztár helyiségében közgyülést tart. Tárgysorozat: 1. A választmány és számvizsgló bizottság jelentése. 2. Inditványok.

Befizetés.

A Gazdasági önsegélyző szövetkezetnél a pünkösd hétfőre (junius hó 1-én) eső befizetést az ünnep miatt csütörtökön, azaz junius hó 4-én a szokott időben eszközölhető.

Értesités.

A nagykanizsai szakácsnők és szobaleányok nyári táncvigalma junius hó 1-én a polgári egylet emeleti termében tartatik meg, miről a nagyérdemü közönség figyelmét ezuton is felhivja a rendezőség. Karzat 40 fillér.

Adakozás.

A nagykanizsai „Emberbarát" temetkezési egyesület zászlóbeszerzésére adakoztak: Id. Fördős Lajos 80 fill., Tollár István 1 kor., Topolits János 60 fill., Erdélyi János 1.20 kor., Szabó János és neje ugy özv. Szele Ivánné 1 kor., Győre Mária 20 fill., Schwarz Izsákné 60 fill., Valentin Ferenc s neje 60 fill., Csillag Károly és neje 40 fill., Halvax N. 40 fill., özv. Höfler Jenőné 60 fill., Meskó Istvánné 60 fill., özv. Csinát Istvánné 60 fill., özv. Kiss Györgyné 30 fill., Nagy Lajos 20 fill., Tóth Andrásné 20 fill., Perkó Péter és neje 2 kor., Nagy János 1 kor., Pietrovszky Károlyné 20 fill., özv. Vidos Jánosné 20 fill., Matkovics József 30 fill., Hoch Jenő 60 fill., Pal József 60 fill., Bedő János 40 fill., Horváth Barom Juli 40 fill., Szi Dániel és neje 80 fill., Horváth István és neje 40 fill., Steszlin György és neje 1 kor., Kók József és neje 60 fill., Horváth Ferenc és neje 40 fill., Faics Ferenc és neje 60 fill., Takács József és neje 40 fill., Bóna József és neje 40 fill., Dani Györgyné 20 fill., Nagy József 20 fill., Mulasek Anna 20 fill., Mulasek István 20 fill., Godinek Juli 20 fill., Fülöp József és neje 30 fill., Hajdu István és neje 80 fill., Heisler Leopoldné 20 fill., Jámbor Juli 40 fill., Dolmányos Anna és László 60 fill., Dani Anna 20 fill., Vajda János és neje 30 fill., Kuzsner Kati 20 fill., Imrei József és neje 40 fill., Pukmann László és neje 1 kor., Ritec Ferenc és neje 40 fill., Knausz Hajdu György és neje 40 fill., Fülöp Teréz 20 fill., Gozdán Fábián és neje 40 fill., Rozsonits József és neje 40 fill., Szerdahelyi György 20 fill., Göncöl Teréz 40 fill., Stern Ignác és neje 40 fillér.

Hűtlen cselédtárs.

Fentős Teréz és Szóka Rozi együtt szolgáltak a városban. Jó barátnők voltak, noha ismeretségük uj volt, teljes jó egyetértésben éltek egymással. Annyira megbiztak egymásban, hogy nem tudták legféltettebb titkukat sem egymás elől elhallgatni. Igy megtudta Fentős Terézia, hogy barátnőjének szép ruhája van és hogy hol tartogatja azt. Egyik este aztán az a gondolat fogamzott meg agyában, hogy barátnője ruháit magáévá teszi. Az elhatározást tett követte. Mialatt Szóka Rozi vacsorájának elkőltésével volt elfoglalva, Fentős Terézia bement a cselédszobába, összecsomagolta társnőjének mindennemü ruháját és ellopta. Károsult panaszára a rendőrség kinyomozta az esetet, tettest letartóztatta s átadta a kir. ügyészségnek, a hol meg fogják büntetni. Az ellopott s mintegy 100 koronát érő ruhanemüek megkerültek.

Öngyilkos.

Benyó György 59 éves gépész, Bucsuszentlászlón főbe lőtte magát s két órai vergődés után meghalt. Tettének oka ismeretlen, hihetőleg pillanatnyi elmezavarban volt.

Mucsai bucsu.

Mondok ho hát ma lösz olan, milent még nem látott senki se, minek okáér ugy gyünnek az érdeklődők, mint az sáska, lösz is ott látnyi mög önyi való, csak most ide vigyázzanak, ott löszök én az birói eszömmel, mög az Durbints sógor, utána az Kátsa cigány, ű csinája a zujságot ott a helbe, mit én az pennába szödök a hel szinén az községi ládán, vigyázzon tőhát mindönki, hogy ott ugy viselle magát, hogy jót irhassak róla, mer ott mindön félét mögirok, aztán a következő vasárnap küadok, möglátyák milen dógot, mög népet mutatnak az mucsai bucsun. Árunak zsákban matskát, dobánok centrus karikát, vissza álétom arra az napra a nagy lutrit, mögválaszuk az defektatiot, aki fő megy Fehérváry miniszter urhó, ho hát ne csinyájon bolondot az községbü, hanem lőgyék már ece mög az vizitatio. Há még milen lösz a tyopograferozás, mög az sürgönyzés, aztán hogy mulat az községi elül járóság, hogyan lop az Kátsa. A A zajándék anyi, ho reggelig se tugyák mögönyi, pedig naon értékes dógok, van olan köztük aki többet ér, mint az Durbints sógor lova, töszöm az gráci cukrász küdött 6 drb. magas tornyot, de még az is legfájnabb cukorbu van, a minek ha huzzák az harang kötelét, csak ugy dül ki belüle az sütemény, mög az cukor. A budweisi üveg gyáros mög küdött olan üveget poharakka egy tányéron, ho csak egy gombot meg kö nyomni, osztán mogátu teli öntődik az drága italla, tehát csak gyüjjön mindönki, majd meglátják, mit tud az Göre Gábor biró ur, mög tüzojtó parancsnok.

Képeslevelező-lapok.

A képeslevelező-lapok ügyében a kereskedelemügyi miniszter 1901. évi 69744. számu elvi jelentőségü rendeletével kimondotta, hogy dohánytőzsdék levélpapirral, képeslevelezőlapokkal s egyáltalán oly papirnemüekkel, melyek a dohányzásban nem szükségesek, csak külön iparigazolvány alapján kéreskedhetnek.

Értesités.

Van szerencsénk a n. é. közönség becses tudomására hozni, hogy a vasárnapi munkaszünetből kifolyólag, arra a közös megállapodásra jutottunk, hogy a hétfői friss sütemény előállitását együttesen beszüntetjük, egyben kérjük a t. fogyasztókat, hétfői süteményszükségletüket lehetőleg vasárnap sziveskedjék bevasárolni.

Nagykanizsa, 1903. május 31.

Teljes tisztelettel

az összes sütőmesterek.

Nyári mosó kelme

maradékok

érkeztek KOHN S. B és FIAI céghez

Erzsébet-tér.

Nagy választék finom **BATIST** és szintartó **KARTON maradékokban.**

Eladás csakis a délutáni órákban.

Kerti és vásári ernyők, vizmentes ponyvák.

A Szegő-féle házban

Eötvös-tér 8. sz.

három szobás

szép utcai lakás

KIADÓ.

Mindenki tudja,

hogy a **BALATON-féle** nulla liszt a legjobb; kenyérlisztje a legkiadósabb, hogy **kávéjából** főzik a legkitünőbb zamatot, és hogy **szilva-lekvárja** a legédesebb. Szóval a

Balaton Testvérek **füszerárui a legjobbak,**

készletei a legnagyobbak és árai igen olcsók. Ott kaphatók egyedül a hires erfurti **kerti-magvak.**

Üzletalapitás 1877. évben.

MILTÉNYI SÁNDOR CIPÉSZMESTER

ajánlja dusan felszerelt raktárát,

hol mindennemü uri-, női-, gyermek- és babycipők, bokavédők, bőrharisnyák (gamaschnik), bőr és cipőkenőcsök és minden e szakmába vágó áruk

a legjobb minőségben

jutányos áron beszerezhetők.

Mérték után rendelt lábbelik különös gonddal készülnek.

RUHÁZAT BESZERZÉSE

Kaufmann Mór

férfi- és gyermekruha-raktára

Nagykanizsán, a városházpalotában

Nagy választék

a legdivatosabb finom férfi- és gyermek-ruhákban.

Raktáram legnagyobb része saját készitményem, finom tartós kelmékből.

Túlfizetés szigoruan kizárva.

Kaufmann Mór

férfiszabó-üzlete

Erzsébet-tér, Elek-féle házban

Nagy választék

a legdivatosabb finom angol és belföldi kelmékben.

Izléses elkészitésre és jó kellékre nagy gond fordittatik.

Pontos, gyors, szolid kiszolgálás!

Mindkét üzletemre a nagyérdemü közönség szives pártfogását kérve, maradtam tisztelettel **Kaufmann Mór** férfiszabó.

ZÁLOG INTÉZET.

A NAGYKANIZSAI

KERESKEDELMI és IPARBANK

RÉSZVÉNYTÁRSULAT

hatóságilag engedélyezett

ZÁLOG-OSZTÁLYA

mindennemü uj árura, ékszerekre, arany- és ezüstnemüekre

KÖLCSÖNT AD.

Zálogtárgyak postán vagy vasuton is elfogadtatnak.

ÜZLETÁTHELYEZÉS

1903. augusztus hó 1-én.

Van szerencsém a nagyérdemü közönségnek becses tudomására juttatni, miszerint üzletemet fennti időben a mellettem levő **Fantl-féle** bolthelyiségbe helyezem át, mely alkalommal a raktáron levő árukat már most **a legjutányosabb árak** mellett bocsájtom a tisztelt vevő közönség rendelkezésére.

Kiváló tisztelettel

Boronkay Károly.

BÜKFA az erdőről szállitva erdei ölenkint készpénz fizetés mellett

I.	osztályu	28 K. 20 fill.
II.	„	26 „ 20 „
III.	„	22 „ 20 „

KAPHATÓ Strem Bernát és fiai deszkakerskedésében Magyar-utca 2.

Nincs többé kopott arany képkeret!

GOLDON

használatával fát, vasat, gipszet, papirt stb. bárki is azonnal bearanyozhat.

Egy készlet goldon ecsettel együtt 40 fillér.

Kapható

Krausz és Farkas

papirkereskedésében.